

伊豆・小笠原諸島海域における貝類分布

西村和久

Distribution of Molluscan Sea Shells in the Izu-Ogasawara Islands and Adjacent Waters (The Tokyo Metropolitan Sea Area)

Kazuhisa Nishimura

Abstract

Total number of species recorded in the Izu-Ogasawara Islands and adjacent waters was 2,299 which consisted of 1,781 species of Gastropoda (77.5%), 433 species of Pelecypoda (18.8%), 38 species of Polyplacophora, 32 species of Cephalopoda and 15 species of Scaphopoda.

Among the Gastropod families, the six families hold over 60 species which include many tropical marine shells, Turridae (116), Muricidae (113), Conidae (112), Trochidae (94), Cypraeidae (75), Triphoridae (66).

The Molluscan fauna in this region seems to be highly controlled by settlement of the larvae which are brought by the Kuroshio Current, the Kuroshio-Counter Current and the Mariana Current.

目 次

	頁
I はじめに	3
II 材料と方法	3
1 調査海域	3
2 検討材料	3
3 貝類目録の作成	5
III 結果および考察	6
1 種類数と構成内容	6
2 黒潮特性と貝類分布	6
3 貝類の垂直分布	7
4 貝類の消長	7
5 人為的行為と貝類	8
IV 資料	9
1 貝類の移殖	9
2 貝類調査の記録	9
3 貝類の方言	10
V 引用文献	11
VI 参考図書・目録	15
VII 伊豆・小笠原諸島軟体動物目録	17
凡 例	18
多板殻綱	19
腹 足 綱	21
斧 足 綱	100
掘 足 綱	121
頭 足 綱	122
VIII 索引	索 1

I はじめに

貝類（軟体動物類）の東京都海域での利活用は、伊豆諸島北部のアワビ、トコブシ、サザエ等、同南部のトコブシ、ギンタカハマ等が漁業として行われる他イカ類（ケンサキイカ、アオリイカ、ソデイカ）の漁業がある。

特に貝類は季節の味覚の代表であり、古くから磯物として、多数の種類が食用とされ親しまれていると共に春の大潮時の浜遊びの食材でもある。磯には、多数の生物が生息し、それぞれが共存競合関係の中で、生態バランスが保たれ、その中から食用となる貝や海藻が採取されている。

著者は、人の目にふれやすい貝類に焦点を当て、浜辺で拾う貝が、その前に開ける海域の生物相・生物環境を把握する一つの物差しにならないかという欲張った発想の下に、貝類の調査を実施した。

そのスタートは、学生時代の1959年春季、八丈島に2週間滞在し貝類採集と磯生物の観察を行った事で、これが東京都海域に関与した第一歩である。その後、仕事を通して、約40年間、本海域の貝類分布把握に努めてきたが、この海域は余りに広く、かつ交通の便などから全域の調査は終了していない。

この間、1969年に八丈島貝類目録（プリント）、1981年に伊豆・小笠原諸島海域軟体動物目録（プリント）等の形で分布概要の取りまとめを行うと共に、その時々々の新知見を学会等に発表した。これらは限られた分野での報告が主であるため、今回、伊豆・小笠原諸島海域の貝類に関する分布の総集約を試みた。まだまだ未完成の資料ではあるが、本海域における貝類分布の解明、磯根資源増殖の一助になれば幸いである。

本調査結果は、東京都水産試験場が実施したトコブシ等有用魚介類調査の中で積み重ねられたデータの集積であり、ともにスクーバ潜水でチームを組んだ職員の皆様に深謝すると共に、草苺正、倉田洋二、故笹生一雄氏には貝を通して深いお付き合いを戴いた。また、本報告書取りまとめに当たっては米山純夫氏のご努力を戴いたことに併せて深謝したい。

貝類の査定や文献供覧等には、日本貝類学会名誉会長波部忠重博士、同会長奥谷喬司博士、故桜井欽一博士はじめ多数の方に御世話戴いた事に厚く御礼を申し上げる。

II 材料と方法

1. 調査海域

東京都島嶼海域を調査海域とした。この海域は、西より西七島海嶺、七島～硫黄島海嶺、小笠原海嶺が連なり、その中心をなす七島～硫黄島海嶺の断面図を見ると、北より大島、三宅島、御蔵島、八丈島、青ヶ島、ペヨネーズ列岩、須美寿島、鳥島、孀婦岩、西之島、北硫黄島、硫黄島、南硫黄島が海面上に顔を出している（図1）。

陸貝の分布要因には、島の成り立ちが大きく影響しているが、今回陸貝は取り扱わないこととした為、地質学的検討は行わない。

伊豆諸島海域は、大島から孀婦岩迄で、その間伊豆七島および鵜渡根島・八丈小島等の無人島や恩馳島・銭洲・大野原島等の岩礁がある（図2）。

小笠原諸島海域は、父島列島、母島列島、火山列島等が連なるが、父島からそれぞれ1,000km離れた沖の鳥島、南鳥島を含んでいる。

父島、母島を除くと硫黄島、南鳥島に特殊な任務を持つ人が居住する以外は無人島である。

2. 検討材料

検討材料は次のように収集した。

①打上、磯採集、潜水により得られた貝

水産試験場の実施した磯根資源調査、イセエビ礁調査、漁場造成に伴う事前調査ならびに効果調査等水深20m以浅が主体の調査、マダイ等の資源生態調査、魚礁調査等水深100m前後の調査による採集物。

②漁業行為により得られた貝

水深20-50m：テングサ干場、魚介類刺網干場、ギンタカハマ漁業等。水深80-100m：アサヒガニ籠など。

③サンゴ漁業により得られた貝

サンゴ漁業は新漁場発見により開始され数年で終了する。1918-1925年小笠原、1939-1941年鳥島、1959-1960年須美寿島等でサンゴブームがあり、この時期に貝も採取されている。1964年からミッドウェーの操業開始、漁場が遠いことから、途中伊豆諸島南部での操業もあったようで、ミッドウェー産では産地の混乱も見られた（Habe, 1970）。1968年以降小笠原、特にブームと言えるほどではない。漁場は異出し、父島の南方を意味するが、小笠原全域の通称、個人所有の貝が多い。現在東京都管内のサンゴ許可船は6隻、操業実績無し。水深200



図1 伊豆・小笠原諸島海域



図2 伊豆諸島と周辺の瀬（点線は水深200m）

m 前後。

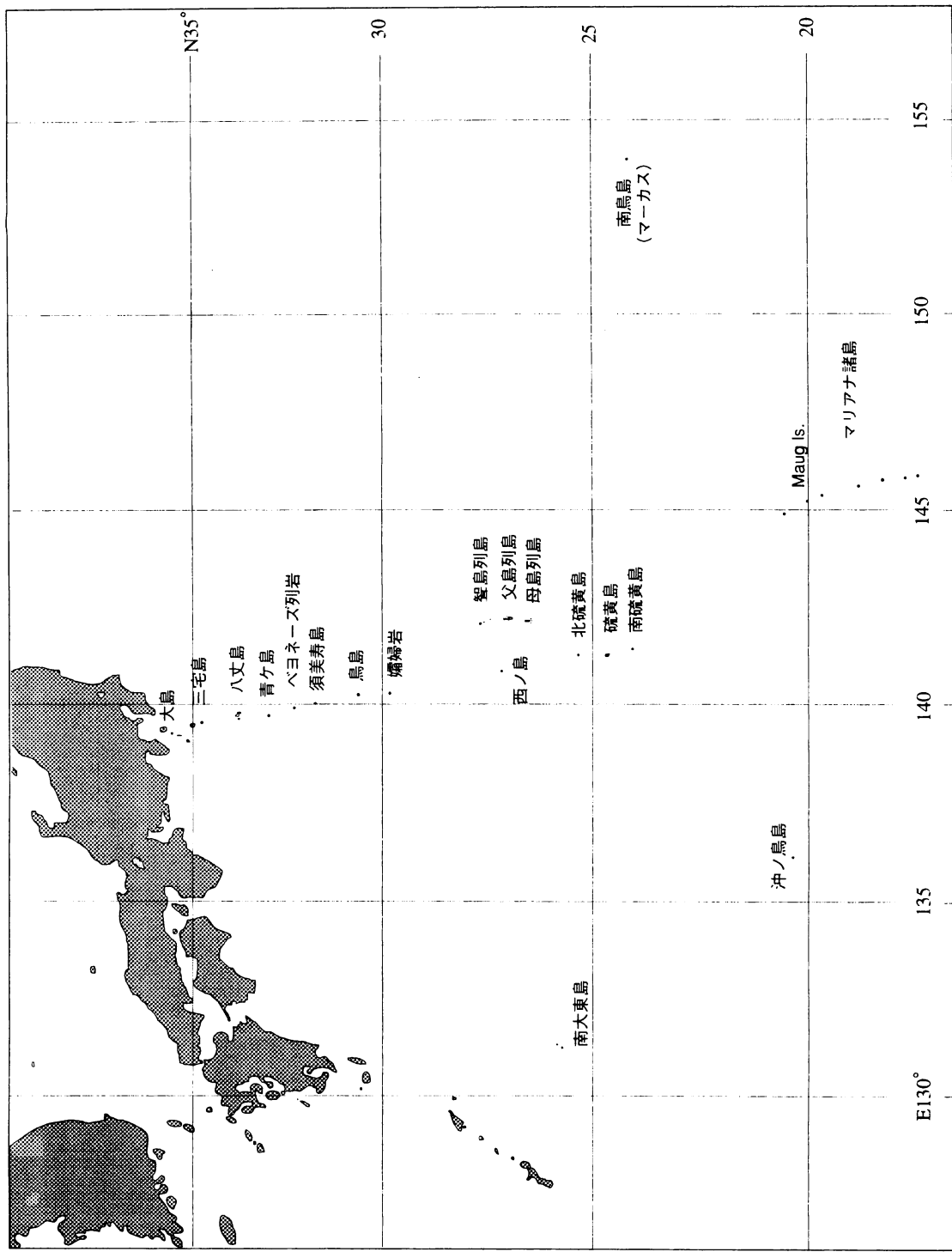
④漁業外目的から得られた貝

- 葉莢潜：1955・56年，八丈島神湊沖水深80m で第2次世界大戦の遺物である葉莢の引上げ。南方種が大量に採集された。
- サンドポンプ：1964年頃，八丈島底土で建築用の海砂を採取。ポンプ口径100mm，揚水量1800l/m，微小貝類が大量に採集された。5-6年で閉鎖。
- 飛行場造成用揚砂：1980年代，八丈島空港の拡張工事にバケツにて水深40-50m の砂を採集。従来記録されなかった貝が大量に採集された。5-6年で工事は終了したが，揚砂は1990年頃まで存在。

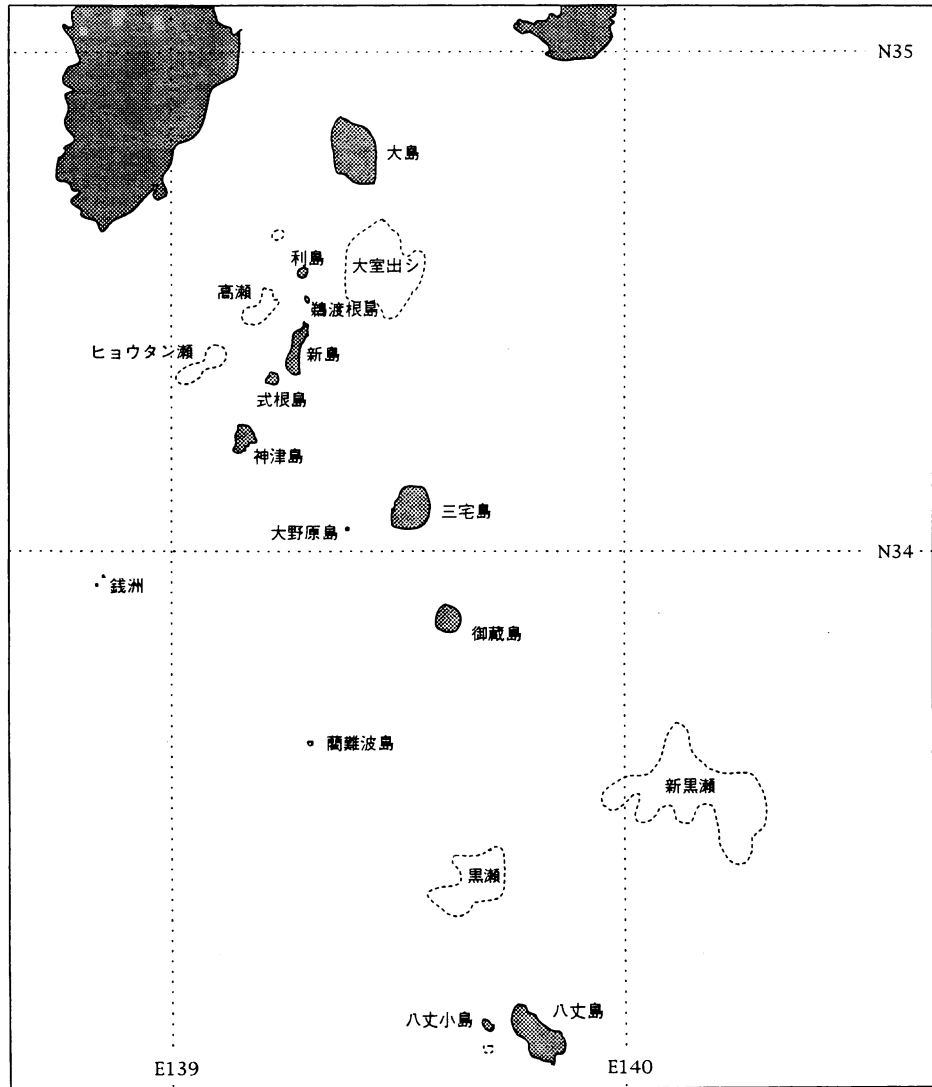
⑤大学等の調査により得られた貝

東京水産大学，東京大学海洋研究所，東海区水産研究

所等によるドレッジ調査：瓢箪瀬，高瀬，黒瀬等の水深200m 以浅。近年は深海潜水艇も加わっての水深6000m の調査等。

⑥その他の貝

下記の採集物を査定した。

鳥島：武藤光盛，1974年4月採集。7種を査定。

岡村陽一，1976年3月採集。9種を査定。

南鳥島：大里卓司，1996年3月，打上採集の貝を，小笠原水産センターに寄贈，49種を査定。

3. 貝類目録の作成

貝類目録は，著者の採集記録をベースに，漁業者等の収藏品，貝収集家の収藏品の閲覧ならびに文献類より収録した。過去のリスト類で生息に疑念のある種類も見ら

れるが、未知の種類を採集した場合、基本的には、専門家に査定を依頼することから、著者の判断による目録からの削除は行わなかった。また、近年、種の確定の前に和名が新称・仮称として付けられる事が多いが、これらの貝も収録した。また、貝の種名も時代と共に変遷するが、種として過去に報告されたものは極力収録に努めた。

なお、目録作成は、「日本及び周辺地域産軟体動物総目録」(肥後・後藤, 1993)に従った。

III 結果および考察

1. 種類数と構成内容

226科2,299種を記録した。内訳は、ヒザラガイ類7科38種、腹足類138科1,781種、斧足類64科433種、ツノガイ類5科15種、頭足類13科32種である。但し、海域の広さから調査の不十分な地域や未査定種も多いことから、この種類数は更に増加するものと考えられる。

腹足類が全体の77.5%と多く、その中で、出現種数が60を超える科(Family)は、クダマキガイ科116種、アキガイ科113種、イモガイ科112種、ニシキウズ科94種、タカラガイ科75種、ホソアレキリオレ科66種等であり、この6科で腹足類の32.3%を占めている。これら本海域で多産する科は、いずれも南方種の多いグループである。

この内タカラガイ科の出現種数は、南方種の指標として扱われることが多く、波部(1985)は、沖縄63種、奄美65種、高知県54種、和歌山県55種、相模湾24種、福島県4種、岩手県1種と整理し北上するほど種類数の減ずることを明らかにしている。なお、フィリピンでは80種程が記録されている。

西村(1998)は、本海域でのタカラガイの出現数について、伊豆諸島67種(大島30種、新島35種、神津島31種、三宅島41種、八丈島66種)小笠原諸島52種(父島51種、硫黄島18種、南鳥島24種)とした。特に、黒潮の影響の強い三宅島・八丈島での出現種数が多く、奄美諸島以南に分布するスソヨツメダカラは三宅島のみ産し、数十個が採集されている(山田利明私信, 1975, 他)。

2. 黒潮特性と貝類分布

タカラガイの出現種数に影響を及ぼす黒潮は、古来黒瀬川と呼ばれ、三宅島と八丈島間の流れを指している。近年黒潮の研究が進むに従い、三重県や静岡県沖に出現する冷水塊の影響を受け、伊豆諸島を黒潮が通過するタイプはA・B・C・D・Nの5タイプに区分されている。



図3 黒潮パターンの出現状況(1965-1995) 流路パターンA, B, C, D, Nについては本文参照

- A型: 遠州灘沖に冷水塊が長期に存在するタイプで、黒潮は伊豆諸島北部を通過する。
- B型: 冷水塊が消滅に向かうタイプで、伊豆諸島には、列島線を北上するように黒潮が進入する。この後C型に移行する。
- C型: 冷水塊が伊豆諸島に居座るタイプで、黒潮は八丈島以南を通過し、伊豆諸島を迂回して房総半島に向かう。
- D型: 冷水塊が伊豆諸島の東側に存在するタイプ。
- N型: 三宅島と八丈島の間が黒瀬川と呼ばれるタイプ。

5タイプの出現頻度を海上保安庁水路部の海況速報より読み取ると、1965-1995年の31年間平均で、A型18.1%、B型13.6%、C型25.7%、D型6.2%、N型36.4%となり、黒瀬川と呼ばれるN型が多いが、伊豆諸島が低水温となるC型も意外に多く出現している(図3)。

タイプの出現頻度を月別に調べると1-5月はC型が多く、6-12月はN型が多くなっている。C型は、伊豆諸島に低水温をもたらすが、冬場は気温の低下も加わり、潮間帯に生息する魚介類の斃死が生じる。特に八丈島には数多くの記録が残されており、規模の大きなものを拾っても、1929年2・5月の磯魚斃死、1943年2月斃死磯魚161貫650匁拾得、1956年3月磯魚斃死、1961年2月多数

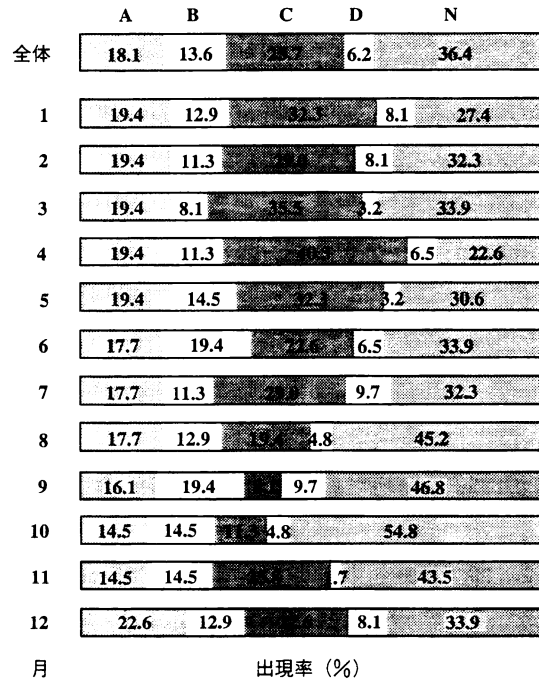
の磯魚斃死等である(西村・角谷, 1991)。

これらの記録は、1970年の「タコ、イカを拾うものあり」との記述以外は、全て磯魚で占められているが、著者は1963・1964・1984年に磯魚斃死を体験しており、貝類の斃死も多く、特にハナビラダカラは、バケツ数杯分を拾ったことがある。なお、1984年2-3月は例年17℃台の海水温が15℃台に低下し3月中旬まで続いた。

黒潮の影響が強く気温の影響が少ない水深20m以深では、大島のサクライダカラ(西村, 1978)、式根島のホロガイ(西村, 1996)、三宅島のウラスジマイノソデ・オニキバフデ(西村, 1968)、八丈島のゴホウラ・スイジガイ(西村, 1966)等、大型南方種が生息している。ただ、これらの種が再生産をするためには、一定期間生息に適した環境条件が維持される必要がある。これらは、黒潮による南方からの資源補給を示しているが、逆にC型タイプの時には、本州からの資源補給が可能となる。

3. 貝類の垂直分布

小笠原では、クサイロイシダタミ、イボキンシバイ等潮間帯に固有種が出現し、水深10m以深では、南方種が生息している。潮間帯種はある時期に幼生の漂着があり、その後、補給がないままに世代を重ね固有種となったものと思われる。

黒潮のような強大な資源補給機構のない小笠原では、父島のヨコスジタマキビモドキ、北硫黄島のマルサザエ、シラクモガイ、南硫黄島のクロタマキビモドキ等の群落が見られる等、伊豆諸島に比べ特異な生物分布を示している。

伊豆諸島、小笠原とも水深100m付近までは、南方種の分布が見られるが、イセエビ等を対象とする刺網は10-40mの水深で、これ以深ではアサヒガニ魚が行われている程度であり、漁業の混獲物としての貝の採集は困難である。近年、スクーバ潜水機器の向上により60-80mに潜水するダイバーが増加しており、今まで希少と思われていた種類が容易に採集されるようになった(西村・柳場, 1998)。これら水深への潜水は、新たな知見を提供してくれるが、安全に向けた細心の対応が必要である。

ハマダイ、キンメダイ等を対象とする底釣漁業は、水深600m程まで釣針を下ろすが、釣であるため貝類の情報は乏しく、オキナエビス類を釣り上げた事例がある程度である(蟹江, 1986)。サンゴ漁業は水深200m前後で

行われており、1959年に、須美寿島でモモイロサンゴ漁場が発見され、戦後最大のサンゴブームが2年間続いた。サンゴ漁業は、20-30kgの玉石に長さ1-2mの魚網を取付け、石でサンゴ樹の根元を叩き、折れたサンゴを網からめめるもので、貝類の羅網も多く、特に南方系の貝が数多く採捕された。サンゴ漁場については秘密性が強く、場所の特定が困難な場合もある。また、近年須美寿島産と言われる貝を見掛けるようになった。

それより深い場所での調査は大学等の深海ドレッジにより行われており、本目録の中では、ヒザラガイ類サメハダヒザラガイ科、腹足類オキナエビス科、ホウシュエビス科、シンカイフネアマガイ科、ワタゾコシログサ科、ヒゲマキナワボラ科、クマサカガイ科、斧足類クルミガイ科、スミゾメソデガイ科、ハトムギソデガイ科、ミジンソデガイ科、シワロウバイ科、オオシラスナガイ科、サザナミガイ科、オトヒメゴコロガイ科、スナメガイ科、ジャクシガイ科等は、このような調査方法でないと採集出来ない貝であり、種類数は17科約60種である。ある水深に達すると、黒潮の影響が弱まり、北方系の貝が分布する。これらの中には、分布がオホーツク海方面につらなるサガミスナガイ、ヒラネリガイ、オオハリナデシコ等もみられる。

4. 貝類の消長

長期的尺度で見ると、現在鳥島および婦婦岩にのみ生息するオオツタノハガイは、橋口(1988)によれば、三宅島ココマノコシ遺跡(弥生時代)から出土しており、かつては三宅島周辺にも生息したと推測している。黒住(1994)は、貝類相の変遷過程の中での絶滅や捕獲圧による小型化も考えられるものの、弥生時代以降、日本各地において貝類相の変化は明確には認められないとしており、オオツタノハガイの過去の生息域は明らかではない。サザエ漁業は大島、利島、新島で行われているが、現在サザエ漁業の行われていない三宅島から1936年に八丈島に117貫の移殖(西村・角谷, 1991)やサタドー沖で6tの記録(倉田・三村, 1961)があり、かつて三池浜に缶詰工場が稼働していたとの事である。また、神津島では貝類を採取する為に、昔、朝鮮から潜水手が来ていた時代があったとのことである。近年三宅島ではサタドー沖に生息するとの情報があり、また、神津島では、1998年、水深20m付近で大型サザエを3tほど漁獲している。

1960年頃までは、テングサに多数の貝が付着し、テン

グサ干場は小型貝類の採集ポイントであった。それが、全国的な規模で付着する貝が激減した。丁度その頃、船底塗料に含まれる有機スズ（トリブチルスズ、トリフェニルスズ）問題が起きているが、この間の因果関係は不明であり、仮に有機スズが関与していたとすれば、その影響する範囲はあまりに広大である。1987・1988年に八丈島のテングサ干場を調べたところ、依然貝類の着生は少なかったが、水深20m以深で採取したテングサには、貝類の着生の多いことが認められた。

堀口（1997）は、有機スズ汚染による貝類のインボセックスが、1995年に38種の腹足類に見られ、全国的に調査したイボニシでは、ほぼ100%がインボセックスであったと報告している。この影響は再生産で深刻であるが、イボニシのように生息域の広い種類では、汚染源が規制できれば他所からの幼生補給により早期の回復が可能であるが、バイのように近年漁業として成立しなくなった貝もある。

これら長期的な貝類の変遷は、海況をはじめとした生息条件等のデータ不足から、未だ本格的議論となっていない。

短期的な変動としては、八丈島潮間帯の貝類斃死を前述したが、本海域では記録にありながら採集されない貝も多い、例えば、青ヶ島の磯に大量に生息したシャカトウダタミ（大山, 1955）は、その後の採集記録はない。このような事例は、ある時期に幼生が漂着したものの再生産の条件が整わず短期間に消滅し、海底地形から死殻も流失したものと思われる。この逆の事例として、父島境浦沈船付近には、トンガリベニガイの死殻の堆積が見られる。

また、伊豆諸島では黒潮の動向が貝類の分布に影響を及ぼしている。顕著な例としては、式根島御釜湾は、1970年代毎年潜水調査を実施したが、ギンタカハマが多い年にはサザエが見られない状況を観察した。

小笠原ではこの事例は更に多い。小笠原で記載された種類数が多いにもかかわらず、採集が難しいことについてFukuda（1993）は、幼生が外部から漂着小笠原で成熟したものの、その産出は1年限りで、翌年以降は定着出来なかった様々な種が死殻となって見られるためと論じているが、著者も同じ考えである。

黒潮は、大きなベルトコンベアのように、南方の生物、特に幼生を絶え間無く本海域に送り込んでいる。規模の違いはあるものの黒潮逆流やマリアナ海流も同様である。

そして、これらの幼生が、島々の磯や砂地に沈着し、餌や水温等の環境条件が整うと、その場所で成育する。また、沈着に当たっては、海藻からの誘因物質の影響も考えられる（Morse et al., 1979）。更に数年、成育条件が整っていれば、その場所で再生産が行われ、種として定着する。

このような壮大なドラマが海の中で、絶え間無く繰り返されており、ある時点で見る貝類相は、長いドラマ的一幕とも言える。従って、今生育している貝や死殻を見ることにより、ここ数年の海中環境を推測することが可能である。

また、幼生沈着の確率を高める手法の開発により、種苗生産が東京都の重要施策として取り上げられ、アワビ、トコブシ、サザエの栽培漁業を推進している。

5. 人為的行為と貝類

1965年頃、オーストラリアトコブシの殻が大島の磯で見られるようになり、中には肉付の貝まで採集された、これは、その後の調査でインダイ等の釣り餌として持ち込まれたことが判明した。

1980年八丈島でインド洋に生息するイチゴナツモモが採集されている（葛西, 1982）。採集したことに間違いはないが、これらが生息していたものか人為的に持ち込まれたものかの判断は困難である。

1970年代に新島若郷に運搬船から下ろされた砂を観察する機会があった、この中にはアサリ、カガミガイ、キサゴ類が多量に含まれており、間違いなく本州のものと判断したことがある。近年、全国的事例として海浜工事等で、各地の砂、さらに外国の砂が運び込まれており（宗方, 1994；出口, 1995）、死殻からの生息分布の確認を困難なものにしている。このような時代では、採集した貝のデータを一層完備することが必要であろう。

また、1990年代の航空界の規制緩和により、南米やオーストラリア等からアワビ・サザエの代用品としての貝が生きたまま持ち込まれており、房総等の民宿では、これらの貝を水槽で見ることが出来るという情報もある。

従って、これからの時代は、死殻のみでなく生貝についても充分なる情報の入手とデータの管理が必要である。

IV 資料

1 貝類の移殖

貝類移殖についての主な記録は次の通り。

フクトコブシ

1921年八丈島より父島に移殖。

1933年八丈島産100貫を大島4ヶ所に放流。

1934年八丈島産4,680個体を父島西島, 水の下に放流, 2年3ヶ月後まで追跡。

1970年代, 大島産種苗を各地に放流。

アワビ

1955年三宅島坪田に放流。

1970年三重県産900kgを三宅島に放流。

1970年代, 大島産種苗を各地に放流。

エゾアワビ

1957年宮城県種苗75kgを大島泉津に放流。

1958年大島野増に113kgを放流。

1961-1963年5,495kgを大島18ヶ所に放流, 追跡調査(倉田・広瀬, 1966)。

サザエ

1936年7月三宅島坪田産117貫を八丈島三根カトレイ鼻, イデサリ鼻に移殖。

1958年6月大島産350個体を八丈島神湊前に放流。

1962年4,500kg, 1963年3,800kg, 1964年3,200kg, 伊豆半島下田産を八丈島に放流。

アサリ

1936年東京湾羽田産を大島波浮港に移殖。

アコヤガイ

1916-1919年三重県産11,412個体を父島二見港に移殖, 1919年9月の台風で流失。

1936年三重県産, 南島鮫池で養殖に着手。

コタマガイ, チョウセンハマグリ

1977-1979年, 茨城県鹿島灘産コタマガイ4,400kg, チョウセンハマグリ2,260kgを大島(地曳浜, 砂の浜, 波浮港口, 筆島, メメズ浜, クシロ池, 苜根, わたり根), 新島(和田浜, 前浜, 渡浮根), 式根島(野伏, 泊, 大浦湾), 三宅島伊ヶ谷に放流, 2年間追跡調査。

マガキ

1930-1934年東京湾葛西産を大島波浮港に移殖。

2 貝類調査の記録

江戸時代の博物学者武蔵石寿(1768-1860)は, 15巻900丁におよぶ貝類図譜を著したが, その中にハチジョウダカラ(八丈宝)が記録されている。当時八丈島と江戸との交易物に混ざり, 江戸に運ばれていたことが推測出来る。

1827年(文政9年)イギリスの Blossum 号が小笠原父島二見湾に寄港, Beechy 船長が陸貝を採集し, 1839年に Sowerby が報告している。

1836年アメリカ海軍の R. Berger 軍医が二見湾に寄港し貝類を採集。

1854年(安政元年)日米和親条約の結ばれた年に Vincennes 号が二見湾に寄港, 生物学者 Stimpson が磯採集やドレッジ等により約110種を採集, Gould はこれらの採集品により10新種を記載。1861年(文久元年)徳川幕府は小笠原開発のため, 調査団と開拓団を送り込んだ。2度目の時, 軍艦朝陽丸で渡島した本草学者阿部櫛斎が小笠原の貝を初めて日本に紹介した。櫛斎の南嶼行記に「大風の後は必ず貝螺の奇なるものありて, 浜に出て拾いけるに, 大なる紫貝, 舞の袖, 蜘蛛貝など多く得たり。これらの肉味, たいてい丸孔螺のごとし。余は酢に浸して食せり」「海岸に介を拾いたり……王桃を食う, 法のごとく柱斗りを食うべし」等の記述がある。

1901年古生物学者吉原重康, 母島にての記録「小笠原においてスルメイカ, サザエ, ハマグリ, シジミ種々貝の産せざることにて, 只トコブシの2種小品を見るのみ」。

1901年平瀬与一郎の採集人中田次平は, 11月父島に到着後母島に渡り, 両島及び各属島, 妹島, 兄島, 聳島, 中ノ島, 弟島, 西ノ島等を廻り, 帰路八丈島に立ち寄った。採集物は Pilsbry が研究しエンザガイを始め多数の新種を発表している。なお, 平瀬与一郎の採集には, 父島幡井佐平, 石野平之丞, 母島野口忠作等が協力したが, 幡井は1903年南硫黄島の採集に出向き遭難。

中田次平は, 1903年に大島, 新島, 神津島, 三宅島の採集を行っている。

1905年波江元志, 南鳥島の貝64種を記録「島に住する日本人某より得たるものにて同人は, 博物学の知識を多少行する者にて, 職業の余暇に海岸又は珊瑚礁に於いて蒐集し置きたるものよし, 片殻多く活貝は少数なりし故に, 唯その種類の存在を知るに過ぎず, 陸棲の蝸牛類等は認めざりし」

1914年デンマークの動物学者 S. Bock が小笠原の海産

動物を採集，その中のヒザラガイ類を *Berghayn* が報告。

1937年遠山宣雄，小笠原近海の生物相をまとめ，貝類は44科95種を報告。

1939年大山桂，堀越増興父島母島にて採集を行い42科124種を報告。

以上が第2次大戦までの貝類研究の概要であるが，交通の不便なことが原因してか，その内容は貧弱である。

戦後，小笠原が日本に復帰する1968年まで小笠原での調査は行われていない。この間，伊豆諸島については，1947年には中鉢正，堀越増興の式根島での採集記録等がある。

1952年日本学術会議太平洋連絡委員会は「我が国として太平洋上に残された唯一の島である八丈島」に着眼し「八丈島を中心とする生物学的海洋学的総合研究」を実施し492種の貝類を報告している。

3 貝類の方言

方言	標準和名	主な場所
アカガイ	メガイアワビ	大島
アカメットウ	ベニシリダカ	八丈島
アサリ	ヒメアサリ	大島，新島
アサリ	カサガイ類	三宅島
アナマモリ	イボアナゴ	八丈島，小笠原
アナダコ	スナダコ	小笠原
アブキ	フクトコブシ	八丈島
イセモ	小型クボガイ類	神津島
ウミネコ	ウミウシ類	小笠原
オカメ	アマオブネ	神津島
オサダ	ギンタカハマ	新島，神津島
オチョコガリ	タマキビ類	青ヶ島
オヤコウコウ	ウラウズガイ	神津島
カキ	オハグロガキ	小笠原
コウガリ	クボガイ類	青ヶ島
コナガレ	フクトコブシ	大島，三宅島
コブク	フクトコブシ	神津島

方言	標準和名	主な場所
子安貝	ハチジョウダカラ	八丈島，小笠原
コンゴ	ヒザラガイ類	三宅島
コンブ	ヒザラガイ類	大島
ササイ	サザエ	三宅島
サザエ	コンダカサザエ	伊豆諸島
シカガイ	ヤクシマダカラ	小笠原
シタダミ	クボガイ類	伊豆諸島
シッタカ	バテイラ	大島～神津島
シッタカ	クロヅケガイ類	三宅島
シロアサリ	オニアサリ	大島
セセリ	カサガイ類	大島
タバコ	ツタノハガイ	八丈島
トラガイ	ホンダカラ	小笠原
ナミノコ	タマキビ類	大島
ネコンボウ	タカラガイ類	三宅島
バカガイ	ミルクイ	大島
ハチマイ	ヒザラガイ類	伊豆諸島，小笠原
ハマグリ	タカラガイ類	八丈島，青ヶ島 小笠原
ヒノデガイ	テングガイ	小笠原
ヒラミ	カサガイ類	八丈島，青ヶ島 小笠原
広瀬貝	ギンタカハマ	八丈島
ホラゲー	ホラガイ	八丈島
マアセ	大型クボガイ類	神津島
マル	クボガイ類	大島
マルノミ	オオヘビガイ類	小笠原
ミイミイゲーコ	ベニワスレガイ	新島
メッカリ	クボガイ類	大島
メットウ	ギンタカハマ	八丈島
ヨウマモリ	イボアナゴ	八丈島

V 引用文献

- 秋元辰夫・稲熊一男・井上巖 (1961). 八丈島沿岸動物相[1]. 東京学芸大研報, 61-66.
- Asakura, A. and S. Nishihama (1987). Study on the biology and ecology of the intertidal animals of Chichijima Island in the Ogasawara Islands-II. Description, distribution, size structure in the population, and allometric growth of the limpet, *Notoacmea schrenckii boninensis* n. subsp. *Venus*, 46(4), 182-183.
- Asakura, A. and S. Nishihama (1987). Study on the biology and ecology of the intertidal animals of Chichijima Island in the Ogasawara Islands-III. Description, form and habitat of the Trochid snail, *Monodonta perplexa boninensis* n. subsp. in comparison with those in *Monodonta perplexa perplexa* (Pilsbry). *Venus*, 46(4), 194-201.
- 朝倉彰・西浜士郎 (1988). 小笠原諸島父島の潮間帯の動物調査-IV. 父島西岸におけるアマオブネ類の生息状況. 沖縄生物学会誌, 26, 17-22.
- 出口敏 (1994). 三河湾は人工海浜ブーム. もくはちニュース, 5, 21.
- 藤岡義三 (1984). 三宅島の海況とアクキガイ類. ちりぼたん, 14(4), 81-86.
- 福田宏 (1993). 小笠原諸島産海棲腹足類相 1, 2 の自抄. 小笠原研究年報, 17, 39-73. 東京都立大学小笠原研究会.
- Fukuda, H. (1993). Marine Gastropoda (Mollusca) of the Ogasawara (Bonin) Islands. Part 1: Archaeogastropoda and Neotaenioglossa. *Ogasawara Research*, 19, 1-85, Tokyo Met. Univ.
- Fukuda, H. (1994). Marine Gastropoda (Mollusca) of Ogasawara (Bonin) Islands. Part 2: Neogastropoda, Heterobranchia and Fossil species. *Ogasawara Research*, 20, 1-126.
- Fukuda, H. (1995). Marine Gastropoda (Mollusca) of Ogasawara (Bonin) Islands. Part 3: Additional records. *Ogasawara Research*, 21, 1-142.
- Habe, T. (1976). Eight new Bivalves from Japan. *Venus*, 35(2), 37-46.
- 波部忠重 (1981). 南硫黄島の貝類. ちりぼたん, 16(1), 8-10.
- 波部忠重 (1985). タカラガイの話. 採集と飼育, 47(1), 21-27.
- 波部忠重 (1993). 小笠原諸島産ミノガイ属の新種. *Venus*, 52(2), 117-119.
- Habe, T. and S. Kosuge (1970). Descriptions of three new Gastropoda from the sea around Midway Island. *Venus*, 29(3), 87-92.
- 波部忠重・西村和久 (1992). 小笠原産バクダンユニットゲヤドリニナ (新属新種) について. *Venus*, 51(1, 2), 132.
- 羽根田弥太 (1954). 八丈島及び高知大学宇佐臨海実験所における発光生物の研究. 海洋資源開発調査研究 I, 日本学術振興会, pp. 32-34.
- 橋口尚武 (1982). 三宅島の曙. 「三宅島史第 6 編文化財」三宅村, pp. 853-971.
- 橋口尚武 (1988). 島の考古学. 東京大学出版会, 東京, pp. 1-136.
- Hashimoto, J. and T. Okutani (1994). Four new Mytilid mussels associated with deep sea chemosynthetic communities around Japan. *Venus*, 53(2), 61-83.
- 肥後俊一 (1973). 日本列島周辺海産貝類総目録. 長崎県生物学会, 長崎, pp. 1-397.
- 肥後俊一・後藤芳央 (1993). 日本及び周辺地域産軟体動物総目録. エル貝類出版, 大阪八尾, pp. 1-693.
- Hori, S. and T. Okutani (1996). A new Pyramidellid Gastropod Ectoparasitic on *Conus*. *Venus*, 55(1), 7-14.
- 堀口敏宏 (1997). インボセックスによる貝類絶滅の危機. 「貝のミラクル」東海大出版会, 東京, pp. 169-193.
- 五十嵐正治・古館省典 (1952). 伊豆諸島の貝類相について. 東京都水試月報, 7, 1-29.
- 今島実 (1970). 海中生物. 「小笠原の自然」広川書店, 東京, pp. 190-191.
- 石橋正行 (1982). 神津島の貝 (プリント).
- 石川裕 (1997). 日本近海産貝類目録データ. 3.5inch Floppy Disk 3 枚.
- 井塚隆・瀬川進・奥谷喬司 (1996). 漏斗色素胞によるアオリイカ 3 型の判別. *Venus*, 55(2), 139-142.
- 蟹江康光 (1986). 伊豆諸島鳥島沖産リュウグウオキナエビス. ちりぼたん, 17(3.4), 76-77.
- 葛西重雄 (1968). 八丈島動植物総目録. 東京都教育庁八丈出張所, 92-136.
- 葛西重雄・石井正徳・菊池健 (1982). 八丈島貝類目録 (プリント).
- 加藤繁富 (1990). ミジンギリギリツツガイ科の考察. ひたちおび, 56, 8-21.
- 加藤繁富 (1996). 貝楽庵貝類所蔵目録 (プリント).
- 木村昭一 (1997). 分布上注目される日本産ナガニシ 2 種. ちりぼたん, 28(2), 35-38.
- 吉良哲明 (1953). トコブシの 3 型. ゆめ蛤, 69, 13-16.

- Kosuge, S. (1994). Description of two new species of the genus *Meiocardia* from southern Japan. *Bull. Inst. Malac. Tokyo*, 3(2), 28-30.
- 窪寺恒己 (1998). ヒョウモンダコ, 「日本の希少な野生水生動物に関するデータブック」(水産庁, 日本水産資源保護協会, pp. 58-59.
- 倉田洋二 (1953). 伊豆大島の貝類相. 採集と飼育, 15(8), 229-232.
- 倉田洋二 (1970). チョウセンサザエは有毒 (南鳥島産). ちりぼたん, 6(1), 9-10.
- 倉田洋二 (1979). 小笠原の海産貝類. 動物と自然, 9(8), 17-20.
- 倉田洋二・広瀬泉 (1966). 伊豆大島におけるエゾアワビの移植効果(予報). 水産増殖, 14(2), 85-89.
- 倉田洋二・三村哲夫 (1962). 三宅島の軟体動物相. 東京水試通刊 150, 1-17.
- 倉田洋二・西村和久・塩屋照雄・三村哲夫 (1969). 軟体動物相とその増殖問題. 小笠原諸島水産開発基礎調査報告, 東京水試通刊 208, 97-129.
- 倉田洋二・西村和久 (1975). 三宅島の軟体動物相 II (プリント).
- 黒田徳米 (1947). イボアナゴとヒラアナゴは別種. ゆめ蛤, 15, 11-12.
- 黒住耐二 (1994). オオツタノハの供給地. 南島考古, 14, 57-64, 沖縄考古学会.
- Kurozumi, T. and A. Asakura (1994). Marine Molluscs from the northern Mariana Islands, Micronesia. *Natural History Research*, special issue I. 121-168, Nat. Hist. Museum & Institute, Chiba.
- 草薙正 (1985). 小笠原諸島の貝事情. ひたちおび, 40, 5-15.
- 草薙正 (1995). まぼろしのオオツタノハガイをたずねて. ひたちおび, 69, 6-8.
- 草薙正 (1995). まぼろしのオオツタノハガイをたずねて (続). ひたちおび, 70, 4-10.
- 草薙正 (1996). 大島貝類資料館「パレ・ラメール」貝類展示目録. 大島町, pp. 1-229.
- 間瀬欣弥 (1969). 相模湾で採れたネコゼフネガイ. ちりぼたん, 5(6), 156-157.
- Matsukuma, A. and T. Habe (1955). Systematic revision of living species of *Meiocardia*, *Glossidae* and *Glossocardia*, *Trapezidae* (Bivalvia). *Resultats des Campagnes Musorstom*, 14, 75-106.
- 松本幸雄・駒田広正・東川俊一 (1970). 小笠原諸島の貝類. 小笠原諸島海洋生物調査報告書, 鳥羽水族館, pp. 41-74.
- 宮地傳三郎・増井哲夫他 (1943). 波浮港に於ける海水の停滞と循環並びにその底棲動物. 神戸海洋気象台彙報, 149, 46-52.
- 宗方浩 (1994). 南の島から貝砂がやってきた. もくはちニュース, 2, 11-12.
- Morse, D. E., N. Hooker, H. Duncan and L. Jensen (1979). γ -aminobutyric acid, a neurotransmitter, induces planktonic abalone larvae to settle and begin metamorphosis. *Science*, 204, 407-410.
- Moyer, J. and W. Emerson (1982). Massive destruction of Scleractinian corals by the Muricid Gastropod, *Drupella*, in Japan and the Philippines. *The Nautilus*, 96(2), 69-82.
- 中鉢正美・堀越増興 (1942). 伊豆式根島貝類採集記. *Venus*, 12(1, 2), 106-110.
- 中村孝和 (1995). イカの一曰 (アカイカの昼夜深淺移動). 「イカの春秋」(奥谷喬司), 成山堂, 東京, pp. 1-7.
- 波江元志 (1905). 南鳥島産動物. 動物学雑誌, 17, 223-226.
- 成毛光之 (1986). 小笠原父島について. ひたちおび, 44, 7-10
- Niino, H. (1952). On the bottom characters of the insular shelf around Hachijo Island and the neighbouring banks. *Journal of the Tokyo University of Fisheries*, 39(1), 101-110.
- Niino, H. (1955). On a manganese nodule and *Perotrochus* dredged from the banks near the Izu Islands Japan. *Records of Oceanographic Work in Japan*, 2(2), 1-5.
- 西村和久 (1960). 八丈島の海岸. ちりぼたん, 1(1) 27-31.
- 西村和久 (1968). 三宅島の貝. ちりぼたん, 5(1), 8-9.
- 西村和久 (1969). 新八丈島の貝. ちりぼたん, 5(8), 230-236.
- 西村和久 (1969). 八丈島貝類目録 (プリント). 1-112.
- 西村和久 (1973). 銭洲の貝. ちりぼたん, 7(5), 95-96.
- 西村和久 (1975). 伊豆大島にもシマメノウフネガイ. ちりぼたん, 8(5), 108-109.
- 西村和久 (1978). 伊豆大島で採集されたサクライダカラ. ちりぼたん, 10(3), 75.
- 西村和久 (1979). 伊豆大島のクボガイについて. ひたちおび, 19, 8-10.
- 西村和久 (1981). 伊豆・小笠原諸島軟体動物目録 (プリント) 1-115.
- 西村和久 (1984). 青ヶ島の動物(2), 軟体動物. 「青ヶ島の生活と文化」青ヶ島村, pp. 274-298.
- 西村和久 (1987). 小笠原諸島の貝 I 北硫黄島. ちりぼたん, 18(2), 29-34.

- 西村和久 (1987). 小笠原諸島の貝Ⅱ 硫黄島. ちりぼたん, 18(3,4), 93-98.
- 西村和久 (1988). 小笠原諸島の貝Ⅲ 南硫黄島. ちりぼたん, 19(3), 49-52.
- 西村和久 (1990). 伊豆, 小笠原諸島周辺海域Ⅳ, 軟体動物. 「続日本全国海岸海洋誌」東海大学出版会, 東京, pp. 618-620.
- 西村和久 (1991). 台湾のトコブシ事情. ちりぼたん, 22(2), 36-37.
- 西村和久 (1992). 小笠原諸島の貝Ⅳ 南鳥島・沖の鳥島. ちりぼたん, 22(4), 83-87.
- 西村和久 (1994). 小笠原のソデイカ. もくはちニュース, 3, 12-13.
- 西村和久 (1994). 小笠原諸島父島産のウニヤドリキクスズメガイ. ちりぼたん, 25(2), 52.
- 西村和久 (1995). 小笠原諸島父島で採集されたカザリフナガタガイ. ちりぼたん, 26(2), 63.
- 西村和久 (1996). 海中生物. 「新島村史, 通史編」114-130. 新島村.
- 西村和久 (1996). 動植物目録・自然関係目録 海中生物. 「新島村史, 資料編」89-104, 新島村.
- 西村和久 (1996). 伊豆諸島式根島産ホロガイについて. ちりぼたん, 27(1), 27.
- 西村和久 (1996). 小笠原水産センターへの大里卓司氏貝類寄贈目録 (プリント).
- 西村和久 (1997). タカラガイの大きさについて. 九州の貝, 49, 9-20.
- 西村和久 (1998). 伊豆・小笠原諸島のタカラガイについて. たちおび, 78, 79, 24-28.
- 西村和久・黒住耐二・木村ジョンソン (1998). 小笠原諸島で初めて確認されたオハグログキ類. ちりぼたん, 28(4), 85-88.
- 西村和久・角谷正幸 (1991). 水産生物等のトピックス. 八丈管内漁業関連史料, 東京水試通刊 364, 150-158.
- 西村和久・柳場潔 (1998). 伊豆大島でスクーバ潜水によるオキナエビスの観察. ちりぼたん, 29(1, 2), 20-21.
- Okutani, T. (1962). Report on the archibenthal and abyssal Lamellibranchiate Mollusca collected from Sagami Bay and adjacent waters by the R.V. Soyo-Maru during the years 1955-1960. *Bulletin of Tokai Regional Fisheries Research Laboratory*, 32, 1-51.
- Okutani, T. (1963). Preliminary notes on Molluscan assemblages of the submarine banks around the Izu Island. *Pacific Science*, 17(1), 73-89.
- Okutani, T. (1964). Report on the archibenthal and abyssal Scaphopoda Mollusca mainly collected from Sagami Bay and adjacent Waters by the R.V. Soyo-Maru during the years 1955-1963, with supplementary notes for the previous report on Lamellibranchiata. *Venus*, 23(2), 72-91.
- Okutani, T. (1964). A new species of Turbinid Gastropod, *Senobolma venusta*, n. gen. et sp. from a submarine bank near Kozu Island. *Venus*, 23(3), 134-136.
- Okutani, T. (1964). Report on the archibenthal and abyssal Gastropoda Mollusca mainly collected from Sagami Bay and adjacent Waters by the R.V. Soyo-Maru during the years 1955-1963. *Journal of the Faculty of Science, University of Tokyo*. Sect. II. 15(3), 371-467.
- Okutani, T. (1966). Archibenthal and abyssal Mollusca collected by the R.V. Soyo-Maru from Japanese Waters during 1964. *Bulletin of Tokai Regional Fisheries Research Laboratory*, 46, 1-36.
- Okutani, T. (1968). Bathyal and abyssal Mollusca trawled from Sagami Bay and the south off Boso Peninsula by the R.V. Soyo-Maru 1965-1967. *Bulletin of Tokai Regional Fisheries Research Laboratory*, 56, 7-55.
- Okutani, T. (1972). Molluscan fauna on the submarine banks Zenisu, Hyotanase and Takase, near the Izu-Shichito Islands. *Bulletin of Tokai Regional Fisheries Research Laboratory*, 72, 63-144.
- Okutani, T. (1972). The probable subarctic elements found in the bathyal Megalobenthos in Sagami Bay. *Journal of the Oceanographical Society of Japan*, 28(3), 95-102.
- Okutani, T. (1974). A new locality of *Schilderia* (*Kurodadusta*) *teramachii* (Kuroda). *Venus*, 33(3), 147-149.
- Okutani, T. (1975). Review and new records of abyssal and Hadal Molluscan fauna in Japanese and adjacent Water. *Venus*, 33(1), 23-39.
- Okutani, T. (1975). Glimpse of benthic Molluscan fauna occupying the submarine bank, Kurose, near Hachijo Island, Japan. *Venus*, 33(4), 185-206.
- 奥谷喬司・大里卓司 (1988). 小笠原産ヒノデニシキガイの再発見. ちりぼたん, 19(1), 5-7.
- 淤見慶宏 (1998). 日本産タカラガイ総目録. みたまき, 34, 3-37.
- 淤見慶宏 (1998). 日本で初めて採集されたラバウルダカ

- ラ. ちりぼたん, 28(4), 82-83.
- 大山桂 (1940). 小笠原貝類採集記. *Venus*, 10(1), 51-58.
- 大山桂 (1955). 八丈島目八紀行. ゆめ蛤, 63, 33-34.
- 大山桂 (1955). 青ヶ島の貝類. 資源研彙報, 38, 145-149.
- 大山桂 (1978). シタダミ科の新参 3 属 3 新種. ゆめ蛤, 71, 3-5.
- Saito, H. (1996). Seven new species of the genus *Parachiton* (Polyplacophora: Leptochitonidae) from the Northwest Pacific. *Venus*, 55(3), 161-187.
- 齊藤寛・土屋光太郎 (1990). ハチジョウウチチカケガイの再発見. ちりぼたん, 21(3), 45-47.
- Saito, H. and T. Okutani (1991). Taxonomy of Japanese species of the genera *Mopalia* and *Plaxiphora*. *The Veliger*, 34(2), 172-194.
- 佐々木猛・草苺正・有馬康文・奥谷喬司 (1994). ツタノハガイとオオツタノハガイの関係. ちりぼたん, 25(2), 29-33.
- Sasaki, T. and T. Okutani (1994). Description of a new *Lottiid* limpet, *Nipponacmea habeii*, with special reference to morphology and distribution of two infraspecific populations. *Venus*, 53(1), 1-20.
- 笹生一雄 (1970). 小笠原のサンゴ綱と貝. ちりぼたん, 6(2), 29-31.
- 笹生一雄・波部忠重 (1973). 鳥島沖産エビスガイ属の新種. *Venus*, 31(4), 137-138.
- 笹生一雄・波部忠重 (1975). 鳥島のオオツタノハ. ちりぼたん, 9(1), 5.
- 瀬川進 (1995). アオリイカの夢さめぬ夢 (アオリイカの種分化と分析), 「イカの春秋」(奥谷喬司), 成山堂, pp. 64-70.
- 清水仁 (1971). 日本産貝類総目録 (プリント).
- 白井祥平 (1956). 伊豆式根島の貝. ゆめ蛤, 86, 81-83.
- 白井祥平 (1958). 伊豆七島の礁より採集された貝類に就いて. *Venus*, 20(1), 87-96.
- 杉山武久 (1982). 海辺の科学-伊豆大島を中心に. 自費出版. pp. 1-183.
- 立川浩之 (1996). 小笠原諸島でのムラサキイガイの採集例. ちりぼたん, 27(1), 7-9.
- 滝庸 (1954). 八丈島の海産貝類分布に関する研究. 海洋資源開発調査研究報告 I. 日本学術振興会, pp. 17-19.
- Taki, I. (1955). New species of *Titiscania*, a rare Archaeogastropod Mollusk, from Hachijojima. 国立科学博研報, 2(2), 50-55.
- 爲石日出生 (1991). イカ その生物から消費まで (奈須敬二・奥谷喬司・小倉通男), 成山堂, 東京, p. 83.
- 手塚芳治 (1989). 三宅島産のシマメノウフネガイ. ちりぼたん, 20(1, 2), 11.
- 手塚芳治 (1996). 三宅島産軟体動物目録. *Miyakensis*, 3, 3-19, 三宅島自然ふれあいセンター.
- 手塚芳治 (1998). 三宅島産軟体動物目録追補. *Miyakensis*, 5, 11-14, 三宅島自然ふれあいセンター.
- 土田英治・池辺進一 (1990). 伊豆七島近海の銭洲礁上からドレッジで採集された貝類. 南紀生物, 32(2), 59-64.
- 土田英治・池辺進一 (1991). 伊豆七島近海の銭洲礁上からドレッジで採集された貝類-2. 南紀生物, 33(2), 67-75.
- 土田英治・池辺進一・北尾耕二 (1993). 伊豆七島近海の銭洲礁上からドレッジで採集された貝類-3. 南紀生物, 35(1), 9-18.
- 土田英治・黒住耐二 (1994). 淡青丸で採集された三宅島沖合海域のイモガイ科. 千葉中央博自然誌研報, 3(1), 97-103.
- 土田英治・丹下和仁 (1998). 日本新記録のタケノコガイ科貝類 2 種. ちりぼたん, 28(3), 55-58.
- 土屋光太郎 (1985). サンゴを食べる巻貝. 海中公園情報, 65, 10-13.
- 東京水試 (1969). 磯根資源調査 (大島差木地). 東京水試通刊 192, 1-38.
- 東京水試 (1973). 太平洋中区栽培漁業漁場資源生態調査 (新島). 東京水試通刊 234, 1-40.
- 東京水試 (1975). 伊豆諸島における貝類増殖に関する研究. 東京水試通刊 259, 1-68.
- 東京水試 (1976). 伊豆諸島における貝類増殖に関する研究 II (式根島). 東京水試通刊 268, 1-76.
- 東京水試 (1976). 伊豆諸島海域天然礁調査報告 (銭洲, 恩馳, 大野原島). 東京水試通刊 269, 1-147.
- 東京都水試 (1980). 伊豆諸島海域天然礁調査研究 II (イナンバ島). 東京水試通刊 296, 1-126.
- 東京水試 (1980). 大規模増殖場開発事業調査報告 (八丈島洞輪沢). 東京水試通刊 293, 1-151.
- 東京水試 (1984). 大規模増殖場開発事業調査報告 (神津島). 東京水試通刊 326, 1-137.
- 東京水試 (1985). 小規模増殖場開発事業調査報告 (三宅島). 東京水試通刊 346, 1-104.
- 東京水試 (1988). 北硫黄島磯根漁場調査報告. 東京水試通刊 351, 1-34.
- 東京水試 (1998). 小笠原海域天然礁調査報告 (硫黄島, 南硫黄島). 東京水試通刊 373, 1-66.
- 東京都 (1981). 昭和 55 年度八丈地区人工礁漁場造成事業報告

書. 東京都労働経済局, 1-123.

遠山宣雄 (1937). 小笠原諸島近海の生物について. 東京府小笠原支庁.

上野信平 (1994). ネジマガキガイはなぜ集まるのか. 海の博物館, 24(5), 2-3, 東海大学海洋科学博物館.

Wu, S. and T. Okutani (1984). The deepsea Chitons (Mollusca: Polyplacophora) collected by the R/V Soyo-Marui from Japan I, Lepidopleuridae. *Venus*, 43(1), 1-31.

Wu, S. and T. Okutani (1985). The deepsea Chitons (Mollusca: Polyplacophora) collected by the R/V Soyo-Marui from Japan II, Mopaliidae and Ischnochitonidae. *Venus*, 44(3), 123-143.

Wu, S. and T. Okutani (1986). Note on the Preoccupied *Lepidozona berryi* (Mollusca: Polyplacophora). *Venus*, 45(1), 42.

Wu, S. and T. Okutani (1995). The deepsea Chitons (Mollusca: Polyplacophora) collected by the R/V Soyo-Marui from Japan III. Acanthochitonidae. *Venus*, 54(4), 295-306.

山下小次郎 (1994). 父島シュノーケリングレポート. ひたちおび, 66, 6-22.

山下小次郎 (1994). 父島シュノーケリングレポート2. ひたちおび, 67, 68, 10-21.

山本愛三 (1993). 東シナ海の貝類相. 九州の貝, 40, 41, 51-73.

山本愛三・草薙正・金子浩昌 (1995). オオツタノハガイと考古学. 九州の貝, 43, 31-60.

吉葉繁雄 (1981). 八丈島のイモガイ相. ひたちおび, 29, 3-7.

(参考) 主な機関誌名

日本貝類学会	VENUS (貝類学雑誌)
	ちりぼたん (研究連絡誌)
東京貝類同好会	ひたちおび
もくはち会	もくはちニュース
相模貝類同好会	みたまき
九州貝類談話会	九州の貝

VI 参考図鑑・目録

種の同定に当たっては以下の図鑑を, 分布の記述に当たっては図鑑に加え主として以下の目録を参考にした。

図鑑類

原色日本貝類図鑑 (平瀬信太郎) 1954, 丸善, 東京.

原色日本貝類図鑑 (吉良哲明) 1959, 保育社, 大阪.

続原色日本貝類図鑑 (波部忠重) 1961, 保育社, 大阪.

原色世界貝類図鑑 I (波部忠重, 伊藤潔) 1965, 保育社, 大阪.

原色世界貝類図鑑 II (波部忠重, 小菅貞男) 1966, 保育社, 大阪.

新日本動物図鑑 (岡田要・内田清之助・内田亨監修) (1965). 北隆館, 東京.

学研生物図鑑貝 I (波部忠重) 1983, 学研, 東京.

学研生物図鑑貝 II (波部忠重) 1983, 学研, 東京.

決定版生物大図鑑貝類 (奥谷喬司) 1986, 世界文化社, 東京.

世界海産貝類大図鑑 (アボット/ ダンス, 監修・訳 波部忠重/奥谷喬司) 1985, 平凡社, 東京.

Shell of the Philippines (Springsteen, F. J. and F. M. Leobrera) 1986, Carfel Seashell Museum. Manila.

海辺の生きもの (奥谷喬司) 1994, 山溪社, 東京.

サンゴ礁の生きもの (奥谷喬司) 1994, 山溪社, 東京.

日本の貝 (小菅貞男) 1994, 成美堂, 東京.

沖縄の海の貝・陸の貝 (久保弘文, 黒住耐二) 1995, 沖縄出版, 沖縄.

目録類

奄美大島産貝類目録 (黒田徳米) 1927, 鹿児島県, pp. 1-106

沖縄産貝類目録 (黒田徳米) 1960, 琉球大学研究普及叢書, pp. 1-126.

男女群島海産軟体動物目録 (山本愛三・松林金造・肥後俊一・寺田三郎) 1973, 長崎県生物学会, 長崎大学教養学部, pp. 160-181.

天草臨海実験所近海の生物相 (軟体動物) (波部忠重) 1960, 九州大学天草臨海実験所, pp. 1-70.

長崎の貝 (松林金造) 1988, 自費出版, pp. 1-126.

高知県沖島・柏島・足摺岬沖貝類目録 (東正雄) 1960, 土佐湾貝類文献刊行会, pp. 1-130.

土佐産貝類総目録（中山駿馬）1965, 自費出版, pp. 1-147.

福岡県産貝類目録（高橋五郎・岡本正豊）1969, 自費出版, pp. 1-154.

奄美群島産貝類仮目録（九州貝類談話会）1974, pp. 1-68.

三重県産貝類目録（松本幸雄）1979, 鳥羽水族館, pp. 1-179.

和歌山県産貝類目録（黒田徳米・波部忠重）1981, 和歌山県貝類目録刊行会, pp. 1-303.

瀬戸内海の貝類（稲葉明彦）1982, 広島貝類談話会, pp. 1-181.

銚子現生貝類目録（渡辺富夫・成毛光之）1988, 銚子自然を楽しむ会, pp. 1-140.

南外房の貝（大島喜平次）1993, 発行者松崎敬田, 千葉県御宿, pp. 1-145.

伊豆・小笠原諸島海域産軟体動物目録

A Catalogue of Molluscs Fauna of the Izu-Ogasawara

Islands and Adjacent Waters

凡例

分布：肥後(1993)を主体に各地区の貝類目録，図鑑を参照し記述した。

採集：著者が採集・観察したもの，または譲渡等により所有したものについて記載。収集品の一部は東京都水試大島分場，八丈分場，小笠原水産センターに保存。

採集地：島内の複数個所で採集した場合は島名，複数の島で採集した場合は伊豆諸島，小笠原と表示し，採集個体数の少ないものは，場所を特定して示した。

数量等：採集の項で，特に数を記入しないものは百単位，多産等の表現は千単位を目処。「 $\cdot\cdot\cdot m$ 」は「水深 $\cdot\cdot\cdot m$ 」の意，採集物は原則として生貝である。生貝以外で，打上は陸地での採集，死殻は海中，特にヤドカリで百以上まとまるものは，ヤドカリ入りと表示。

メモ：過去の採集記録で場所が重複していても古い記録は極力収録したが，著者が採集した場所と重複する最近の文献名は原則として削除した。

文献：次の諸氏は，プリント類の報告書が多いため，特定文献を代表として文献欄に記述した。

加藤繁富，草苺正，手塚芳治

収録範囲：海産貝類（軟体動物），ただし河川に生息するものは海岸で採集する機会が多いので収録した。

Phylum MOLLUSCA 軟体動物門
 Class POLYPLACOPHORA 多板殻綱
 Order NEOLORICATA 新ヒザラガイ目
 Suborder LEPIDOPLEURINA サメハダヒザラガイ亜目
 Family LEPIDOPLEURIDAE サメハダヒザラガイ科

1 *Lepidopleurus (Lepidopleurus) takii* Wu & Okutani
 イワオサメハダヒザラガイ

メモ：御蔵島1250m (Wu, 1984).

2 *L. (L.) soyomaruuae* Wu & Okutani ソウヨウサメハダヒザラガイ

メモ：鳥島3100m (Wu, 1984).

3 *Hanleyella torishimensis* Wu & Okutani

チビサメハダヒザラガイ

メモ：鳥島310m (Wu, 1984).

4 *Leptochiton alveolus* (Loven) ツノイロサメハダヒザラガイ

メモ：高瀬140-180m (Wu, 1984).

5 *L. belknapi* Dall シンカイサメハダヒザラガイ

分布：三陸～九州。

メモ：御蔵島～鳥島1230-2245m, 沈木等に付着
(Wu, 1984).

6 *Parachiton eos* Saito ヒノデシリプトヒザラガイ

メモ：小笠原宮の浜, 初寝浜 (Saito, 1996).

7 *P. shinyomaruuae* Saito ヒメシリプトヒザラガイ

メモ：大島大室出し90m (Saito, 1996).

Suborder ISCHNOCHITONINA ウスヒザラガイ亜目

Family ISCHNOCHITONIDAE ウスヒザラガイ科

8 *Ischnochiton (Ischnochiton) comptus* (Gould)

ウスヒザラガイ

分布：北海道南部～台湾。

採集：伊豆諸島, 小笠原。

メモ：大島 (五十嵐, 1952), 式根島 (西村, 1996),
三宅島 (手塚, 1996)。

9 *I. (I.) c. isaoi* Iw. Taki ホソウスヒザラガイ

分布：北海道南部～台湾。

採集：八丈島。

メモ：大島 (五十嵐, 1952), 三宅島 (倉田, 1962 ;
手塚, 1996), 小笠原 (大山, 1940)。

10 *Stenoplax alata* (Sowerby) オオセスジヒザラ

分布：伊豆半島～インド, 太平洋。

採集：八丈島。

11 *Lepidozona (Lepidozona) amabilis* (Berry)

アカヤスリヒザラガイ

分布：相模湾以南。

メモ：高瀬100m, 銭洲106m (Wu, 1985)。

12 *L. (L.) coreanica* (Reeve) スリヒザラガイ

分布：北海道天塩～台湾。

採集：八丈島, 小笠原。

メモ：大島 (五十嵐, 1952), 式根島 (西村, 1996)。

13 *L. (L.) nipponica* (Berry) マダラヤスリヒザラガイ

分布：津軽海峡。

メモ：伊豆七島付近200m (肥後, 1993)。

14 *L. (L.) hyotanseaana* Wu & Okutani

ダンダラヤスリヒザラガイ

分布：相模湾。

メモ：瓢箪瀬120m (Wu, 1985 ; Wu, 1986)。

15 *L. (L.) sahlina* Bergenhayn セビロヤスリヒザラ

分布：相模湾。

メモ：銭洲132m, 瓢箪瀬140m (Wu, 1985)。

Family SHIZOPLACIDAE セワケヒザラガイ科

16 *Spongioradsia multidentata* Pilsbry オガサワラヒザラガイ

メモ：小笠原 (滝, 1961)。

Family CALLISTOPLACIDAE カブトヒザラガイ科

17 *Nuttalina alternata* (Sowerby) クロヒザラガイ

分布：台湾。

メモ：八丈島 (滝, 1961)。

Family MOPALIIDAE ヒゲヒザラガイ科

18 *Mopalia (Mopalia) retifera* Thiele ヒゲヒザラガイ

分布：房総半島～中国。

メモ：式根島, 八丈島 (Saito, 1991)。

19 *Plaxiphora integra* (Is. Taki) ハチジョウヒゲヒザラガイ

メモ：八丈島 (滝, 1961), 八丈島, 父島, 硫黄島
(Saito, 1991)。

20 *Placiphorella stimpsoni* (Gould) エソババガセ

分布：ベーリング～陸奥湾。

メモ：三宅島, 御蔵島1210-1235m (肥後, 1993)。

21 *P. japonica* (Dall) ババガセ

分布：下北半島～九州。

メモ：三宅島 (手塚, 1996)。

22 *P. albitesta* Is. Taki シラガババガセ

分布：青森県～相模湾。

メモ：八丈島490-495m (Wu, 1985), 利島200m (石
川, 1997)。

Family CHITONIDAE

ヒザラガイ科

- 23 *Rhyssoplax kurodai* (Is. & Iw. Taki) クサヅリガイ
分布：北海道南部～済州島。
採集：八丈島。
メモ：大島（五十嵐，1952），式根島（西村，1996），
三宅島（倉田，1975）。
- 24 *Lucilina interplicata* Berghayn アヤヒザラガイ
分布：相模湾～奄美大島。
採集：八丈島。
- 25 *Onithochiton (Onithoplax) hirasei* (Pilsbry) ニシキヒザラガイ
分布：銚子～台湾。
採集：伊豆諸島，小笠原。
メモ：大島（五十嵐，1952），小笠原（大山，1940）。
- 26 *Acanthopleura (Amphitomura) planispina* Berghayn ホウライヒザラガイ
メモ：小笠原滝の浦（滝，1961）。
- 27 *Liolophura japonica* (Lischke) ヒザラガイ
分布：北海道南部～朝鮮南部。
採集：伊豆諸島，小笠原。
- 28 *L. caliginosa* (Reeve) オオヒザラガイ
分布：屋久島～スマトラ。
メモ：伊豆七島（滝庸，1961）。
- 29 *L. loochooana* (Broderip & Sowerby) リュウキュウヒザラガイ
分布：四国～中国南部。
メモ：式根島（滝，1961）。

Suborder ACANTHOCHITONINA ケハダヒザラガイ亜目
Family ACANTHOCHITONIDAE ケハダヒザラガイ科

- 30 *Acanthochitona achates* (Gould) コケハダヒザラガイ
分布：北海道西南部～南朝鮮。
メモ：三宅島（倉田，1962；手塚，1996）。
- 31 *A. defilippi* (Tapparone-Canefri) ケハダヒザラガイ
分布：北海道西南部～インド洋。
採集：八丈島。
メモ：大島（五十嵐，1952）。
- 32 *A. rubrolineatus* (Lischke) ヒメケハダヒザラガイ
分布：北海道西南部～中国北部。
採集：八丈島。
メモ：三宅島（倉田，1962；手塚，1996）。
- 33 *A. dissimilis* Is. & Iw. Taki ヒロウドヒザラガイ
分布：三崎～紀伊。
メモ：伊豆七島（滝庸，1961）。
- 34 *A. kuratai* Is. Taki アオスジケハダヒザラガイ
メモ：大島（滝，1961）。
- 35 *Thaumastochiton pyramidalis* Is. Taki ミツカドヒザラガイ
分布：相模湾葉山沖。
メモ：伊豆七島70-115m（Wu，1995）。
- 36 *Notoplax (Notoplax) tateyamaensis* Is. Taki タテヤマベニヒザラガイ
分布：館山沖。
メモ：伊豆七島135m（Wu，1995）。
- 37 *N. (N.) hilgendorfi* Thiele ウスコケヒザラガイ
分布：函館。
メモ：伊豆七島110-160m（Wu，1995）。
- 38 *Cryptoplax japonica* Pilsbry ケムシヒザラガイ
分布：サハリン～南朝鮮。
採集：伊豆諸島。
メモ：大島（五十嵐，1952）。

Class GASTROPODA 腹足綱
 Subclass PROSOBRANCHIA 前鰓亜綱
 Order ARCHAEOGASTROPODA 原始腹足目
 Superfamily PLEUROTOMARIOIDEA オキナエビス超科
 Family PLEUROTOMARIIDAE オキナエビス科

1 *Petrotrochus diluculum* Okutani アケボノオキナエビス

分布：銚子沖。

メモ：1987年6月八丈島漁協所属漁船，西ノ瀬250m底魚釣にて釣獲，内地コレクターに売却。御蔵島470m (Okutani, 1979)。

2 *Mikadotrochus beyrichi* (Hilgendorf) オキナエビス

分布：房総半島沖～遠州灘。

メモ：昭和20年代大室出し産の死殻標本を東京水試大島分場に展示。大島泉津テングサ漁場約30m，ヤドカリ入，昭和30年代（倉田私信）。大島泉津スクーバ潜水，26・30m，死殻2，56-70m生貝6（西村，1998）。利島88m，死殻1（Niino, 1955）。利島88m，生貝1（白井，1958）。高瀬104-120m（Niino, 1955），95-220m（Okutani, 1975）。瓢箪瀬128-160m（Niino, 1955），115-220m 生貝（Okutani, 1972）。銭洲40m，ヤドカリ入（西村，1976），80-113m（Okutani, 1972）。三宅島200m，死殻1（永井，1985）。黒瀬150-180m，殻高1.9cm 幼貝含（奥谷，1975）。小笠原北の島サンゴ漁場，死殻2 殻径53.2mm & 47.0mm（笹生，1970）。

3 *M. hirasei* (Pilsbry) ベニオキナエビス

分布：房総～台湾。

メモ：1997年鳥島200m，付着物の多い死殻1，殻径8.18cm，渡辺富夫より譲渡，西村所有。

4 *M. salmiana* Rolle コシカオキナエビス

分布：房総半島沖～九州西岸。

メモ：大島120m（山本，1993）。黒瀬158m，殻高24.5mm，生貝（Okutani, 1975）。須美寿島サンゴ漁業，八幡丸，アカサンゴ付の死殻（草苺，1996）。小笠原（Fukuda, 1995）。

5 *Entemnotrochus rumphii* (Schepman) リュウグウオキナエビス

分布：高知県沖～尖閣列島沖。

メモ：鳥島150m，三崎港キンメダイ漁船若月丸釣獲，横須賀博物館に寄託，殻径21.3cm（蟹江，1986）。

Family HALIOTIDAE ミミガイ科

6 *Sulculus diversicolor diversicolor* (Reeve) フクトコブシ

分布：九州南部～インド・西太平洋。

採集：伊豆諸島全域，潮間帯～水深30m，重要な漁業対象種の1つで大島・三宅島・八丈島に生息量が多い。島別単位当たり生息個体数；大島差木地1.9/m²，三宅島5.1/m²，八丈島三根12.0/m²（東京水試，1975）。1992年大島に栽培漁業センター稼働，200万個体放流事業の開始。貝殻でナガラメタイプとフクトコブシタイプの2つに区別出来るが同種とされている。1995年10月八丈島再捕個体340個体をタイプ分けするとナガラメタイプ34%，地域別では，中之郷27.9%，末吉43.4%であり，通常の漁獲に占めるナガラメタイプは数%程度であるため検討が必要。分類については種々の議論があり現在は3型に分けられている（吉良，1953など）。フクトコブシタイプが伊豆諸島，ナガラメタイプが薩南諸島，トコブシタイプが本州とされ，台湾で生産を飛躍的に伸ばしているのは細長いナガラメタイプ。手持ちの大型サイズは八丈島産，殻長9.65cm，殻重72g。

方言；大島（コブク・コナガレ・流れ子），新島（コナガイ），利島・神津島（コブク），三宅島（コナガレ），八丈島（アブキ）。コナガレとは転石を起こすと流れるように裏側に移動するとの意，アブキの語源は不明，近年はトコブシと言ひ漁協では床節とも書く。

7 *Marinauris roei* Gray オーストラリアトコブシ

分布：オーストラリア南岸。

採集：伊豆諸島，1970年代に磯釣の餌として使用，従って肉付個体も採集されている。円形重厚，殻表に強い螺旋溝，呼吸孔7，殻長6cm，殻幅5cm。

8 *Nordotis madaka* Habe & Kuroda マダカアワビ

分布：房総半島～南朝鮮。

採集：大島北部に分布，生息量は少なく殻長30cmクラスは見られない。

9 *N. gigantea* (Gmelin) メガイアワビ

分布：銚子以南～南朝鮮。

採集：大島～八丈島。大島で漁獲対象，島の西側には90%生息。新島・式根島にも少量生息，八丈島では1967-1974年間に7個体確認（西村，1990）。

10 *N. discus discus* (Reeve) クロアワビ

分布：茨城県～南朝鮮。

採集：大島～八丈島。

メモ：大島で漁獲対象，島の東側で84%生息。新島・式根島にも若干分布。八丈島では1967-1974年間に11個体確認（西村，1990）。

11 *N. d. hannai* (Ino) エゾアワビ

- 分布：北海道南部～東北地方。
 メモ：北海道と宮城県綾里崎より1961年3000kg, 62年2000kg, 63年2000kg大島に移植。殻長5-7cmが2年後10-13cmに成長, その後の調査で再捕出来ず(倉田, 1966).
- 12 *Sanhaliotis varia* (Linnaeus) イボアナゴ
 分布：大島～インド・太平洋。
 採集：伊豆諸島, 小笠原。フクトコブシが転石の裏に生息するのに対してイボアナゴは岩礁・転石の殻長相当の凹地や護岸の隙間に生息, フクトコブシより生息水深は浅い。
 方言：八丈島(アナマモリ・ヨウマモリ) 語源は生息。食用となるが固い。最大殻長8.06cm(八丈島)。
- 13 *S. stomatiaeformis* Reeve ヒラアナゴ
 分布：紀伊半島～熱帯西太平洋。
 採集：小笠原産はヒラアナゴと整理されているが, コペペ海岸など斃死サンゴ礁帯のものは小型偏平のヒラアナゴ型, 豆腐岩など海藻のある場所のものはイボアナゴ型, 北硫黄島～南硫黄島はヒラアナゴ型が生息しており再整理が必要。黒田(1947)は, 殻の斑紋色調は赤褐色, 疣状突起列は起こらない, 真珠層は緑銀調である, 等からイボアナゴと区別できるヒラアナゴは, コビトアワビ系としている。
 Fukuda(1993)は小笠原産の本種をアナマモリと仮称し, Kurozumi(1993)はマリアナ諸島から2タイプのアナマモリを報告している。アナマモリは八丈島でイボアナゴの方言。
 メモ：八丈島(加藤, 1996)。
- 14 *S. crebrisculpta* (Sowerby) チリメンアナゴ
 分布：四国～熱帯西太平洋。
 採集：八丈島では水深約20mに生息するが小笠原は浅い。父島西島水深2mが最浅記録。肥後(1993), Fukuda(1993)はチリメンアナゴをヒラアナゴと同種としたが, むしろフクトコブシのナガラメ型幼貝に類似する貝。チリメンアナゴは八丈島以南の生息, 八丈島の生息水深はフクトコブシ幼貝より深い。殻表面の彫刻が縮緬状で赤みが強い。水中では触手が長く行動は敏捷等から識別は容易。小笠原産は殻長27.3±14.2mm(範囲20.4-34.7mm, N=12)。硫黄島監獄岩でも採集。
- 15 *Ovinotis ovina* (Gmelin) マアナゴ
 分布：紀伊半島～インド・西太平洋。
 採集：八丈島, 小笠原, イボアナゴのように蝸集する貝ではなさそう, 父島産殻長22.9-50.2mm。

Family SCISSURELLIDAE クチキレエビス科

- 16 *Scissurella staminea* (A. Adams) クチキレエビス
 分布：相模湾～フィリピン。
 メモ：八丈島(葛西, 1982; 肥後, 1993)。従来生息水深の深い貝とされていたが, 近年海中洞窟から生貝の採集情報あり。今後種類数の増加が期待出来る種。
- 17 *Schizotrochus exquisita* (Schepman)
 メモ：三宅島1080-1205m(Okutani, 1968)。
- 18 *Sinezona* sp.
 メモ：父島宮の浜, 生貝3(Fukuda, 1993)。

Superfamily Fissurelloidea スカシガイ超科
 Family Fissurellidae スカシガイ科

- 19 *Emarginula punctata* A. Adams コモソソクレガイ
 分布：紀伊半島～西太平洋。
 メモ：八丈島(葛西, 1982)。
- 20 *E. crassicostata* (Sowerby) ソソクレガイ
 分布：房総半島～西太平洋。
 採集：三宅島, 八丈島, 共に打上。
- 21 *E. foveolata fujitai* Habe コウシソクレ
 分布：房総半島～西太平洋。
 メモ：八丈島(葛西, 1982)。高瀬170-210m, 生貝1, 瓢箪瀬130-145m, 死殻2個体(Okutani, 1972)。
- 22 *E. fragilis* Yokoyama ハブタエソクレ
 分布：房総半島～九州。
 メモ：新島西礁104m(白井, 1958)。銭洲105-199m, 死殻2個体(土田, 1991)。黒瀬158m, 生貝1個体(Okutani, 1975)。
- 23 *E. hosoyai* Habe ホヤソソクレ
 分布：銚子沖～高知県。
 メモ：八丈島(葛西, 1982)。黒瀬140-180m, 死殻1個体(Okutani, 1972)。黒瀬130-260m, 生貝2死殻3個体(Okutani, 1975)。
- 24 *E. concinna* A. Adams キヌジソソクレ
 分布：房総半島～沖縄。
 メモ：黒瀬177m, 死殻1個体(Okutani, 1975)。
- 25 *E. tosaensis* Habe トサソソクレ
 分布：相模湾～九州。
 メモ：八丈島(葛西, 1982)。銭洲105-107m, 死殻1個体(土田, 1991)。
- 26 *E. regia* (Habe) ダイオウソソクレガイ
 分布：相模湾～土佐沖。

- 採集：小笠原サンゴ漁場，生貝 1.
- 27 *E. choristes* Dall エボシソキレガイ
分布：南西諸島。
メモ：銭洲105-107m，死殻 1 個体（土田，1991）。
- 28 *E. maculata* Sowerby ダンダラスソキレガイ
分布：相模湾～九州五島沖。
メモ：銭洲105-199m，死殻 2 個体（土田，1991）。
- 29 *Laevimarginula membranea* Habe スソカケサルアワビ エンスイスカシガイ
分布：紀伊串本沖～沖縄。
採集：八丈島横間，揚砂，殻長1.51-2.44cm。
- 30 *Emarginella incisula* (A. Adams) キレザラ
分布：奄美諸島～東インド。
採集：八丈島，打上。
メモ：鶴渡根（加藤，1996）。
- 31 *E. eximia* (A. Adams) コバソソキレ
分布：奄美大島～フィリピン。
メモ：八丈島（葛西，1968）。
- 32 *E. biangulata* (Sowerby) フタカドソソキレ
分布：奄美大島～沖縄。
採集：小笠原父島宮の浜，打上。母島，揚砂。
- 33 *E. sakuraii* Habe ナガコバソソキレ
分布：奄美加計呂麻島。
メモ：小笠原兄島滝の浦（Fukuda，1993）。
- 34 *Tugali decussata* (A. Adams) シロスソカケ
分布：北海道南部～熱帯西太平洋。
採集：伊豆諸島，小笠原，共に打上。
メモ：大室出し（加藤，1996）。
- 35 *Tugalina (Tugalina) plana* Schepman オネダカサルアワビ
分布：紀伊半島～台湾。
採集：八丈島底土サンドポンプ（1965），横間揚砂（1980年代）殻長2.07cm。
- 36 *Scutus (Aviscutum) sinensis* (Blainville) オトメガサ
分布：北海道南部～中国。
採集：伊豆諸島，小笠原，硫黄島監獄岩。
メモ：殻は黒色軟体部に覆われ一見ウミウシの仲間に見える。
- 37 *S. (A.) unguis* (Linnaeus) リュウキュウオトメガサ
分布：奄美大島～フィリピン。
採集：八丈島潮間帯。
メモ：オトメガサの南方種，殻表には成長脈の他に著しい皺模様を刻む。前種との区別は更に検討が必要。マリアナ諸島（Kurozumi，1994）。
- 38 *Rimula exquisita* A. Adams マドアキガイ
分布：奄美諸島～フィリピン。
採集：八丈島横間揚砂，殻長0.58-1.12cm。
- メモ：三宅島（手塚，1996）。
- 39 *R. cumingi* A. Adams セムシマドアキガイ
分布：駿河湾～中国。
メモ：小笠原父島北西海岸沖（Fukuda，1993）。
- 40 *Fissurisepta undulata* (Okutani).
メモ：鳥島2280m（Okutani，1964）。
- 41 *Punctrella (Punctrella) fastigiata* A. Adams エンスイスカシガイ
分布：北海道南西部～東支那海。
メモ：新島西礁78m 死殻 1（白井，1958）。
- 42 *Montfortista oldhamiana* (Nevill) チドリガサ
分布：相模湾～インド・西太平洋。
採集：三宅島，八丈島（殻長0.87-1.67cm）。打上は多いが生貝の採集無し。
- 43 *Montfortula pulchra picta* (Dunker) スソカケガイ
分布：房総半島～九州。
採集：伊豆諸島，小笠原，沖の鳥島，共に打上。
- 44 *Diodora (Diodora) sieboldi* (Reeve) クズヤガイ
分布：房総半島以南。
採集：伊豆諸島北部に多く，南部は少ない。
- 45 *D. (D.) suprapunices* Otuka オオツカテンガイ
分布：銚子沖～九州。
メモ：大室出（加藤，1996），八丈島（葛西，1968）。
- 46 *D. (D.) mus* (Reeve) アサテンガイ
分布：房総半島～熱帯西太平洋。
採集：三宅島～小笠原打上。
メモ：頂孔卵形，テンガイとは鍵穴形で識別。
- 47 *D. (Elegidion) quadriradiatus* (Reeve) テンガイ
分布：房総半島～インド・西太平洋。
採集：式根島～小笠原打上。
メモ：マリアナ諸島（Kurozumi，1994）。
- 48 *D. (E.) semilunata* Habe ミカヅキテンガイ
分布：潮岬～沖縄。
採集：八丈島横間，揚砂。
メモ：マリアナ諸島（Kurozumi，1994）。
- 49 *D. cf. granifera* (Pease)
メモ：父島84m，死殻 2（Fukuda，1993）。
- 50 *D. octagona* (Reeve) カミクズヤガイ
メモ：父島ドレッジ，死殻 1，新称（Fukuda，1995）。
- 51 *D. singaporensis* (Reeve) メズマリザルテンガイ
メモ：父島ドレッジ，死殻 1，新称（Fukuda，1995）。
- 52 *Macroschisma sinense* (A. Adams) スカシガイ
分布：陸中海岸～西太平洋。
採集：伊豆諸島，八丈島石積鼻海面より高さ20m 程の岩の窪みの水たまりに群生するのを観察，環境

条件は極悪のはず。

- 53 *M. dilatatum* (A. Adams) ヒラスカシガイ
分布：陸中海岸～九州。
採集：三宅島～小笠原。
メモ：大島（五十嵐，1952；草苺，1995），鵜渡根（加藤，1997）。スカシガイとは頂孔の位置で区別。別名スカシガサガイ。

Suborder PATELLINA ツタノハガイ亜目
Family PATELLIDAE ツタノハガイ科

- 54 *Patella (Penepatella) flexuosa* Quoy & Gaimard ツタノハガイ
分布：房総半島～西太平洋。
採集：伊豆諸島，小笠原の潮間帯やや低部に生息。殻表に海藻類の着生多く見分けにくい。八丈島の最大殻長5.85cm，八丈島・青ヶ島方言のタバコは語源不明。

- 55 *P. (P.) optima* (Pilsbry) オオツタノハガイ
分布：伊豆諸島～沖縄。
採集：鳥島，婿婦岩以外では生息しない。大きさは鳥島産最大殻長10.70cm，同殻巾8.76cm，同殻高3.20cm（草苺1995）。婿婦岩殻長6-7cm程度。三宅島ココマノコシ遺跡（弥生中期）よりオオツタノハガイが出土，現生の4.5倍と記述（橋口，1982）。橋口（1988）はこの遺跡のオオツタノハガイの多さから御蔵島，藪灘波での生息を示唆しているが，生息情報はない。肥後（1993）はツタノハガイと同種としたが，佐々木（1994）が再整理し別種とした。
メモ：奄美大島横当島，殻長8.44cm。

- 56 *Cellana radiata enneagona* (Reeve) シワガサ
分布：小笠原諸島～インドネシア。
採集：父島，母島列島に分布。ヨメガカサに類似。分類については今後検討が必要。
メモ：八丈島（葛西，1968）。

- 57 *C. testudinaria* (Linnaeus) オオベッコウガサ
分布：奄美大島～西南太平洋。
メモ：小笠原（掘越，1963）以後採集記録無し。

- 58 *C. grata* (Gould) ベッコウザラ
分布：北海道南部～台湾。
採集：伊豆諸島の波の荒い岩礁域。身は固く食用に不向き。殻高約2cmと高い。アミガサは異名肥後（1993）。

- 59 *C. mazatlanica* (Sowerby) カサガイ

分布：小笠原諸島。

- 採集：小笠原（北硫黄島以北）で1970年11月12日に天然記念物に指定。従って採集は出来ないが，近年父島は小型化の傾向。最大殻長10cm（倉田，1969）。北硫黄島産は1979年6月に3個体（殻長9.68-9.75cm），1986年7月に1個体（殻長9.70cm）を確認（西村，1987）。

- 60 *C. nigrolineata* (Reeve) マツバガイ
分布：房総半島～朝鮮。
採集：大島～三宅島。
メモ：八丈島（葛西，1982；加藤，1997），小笠原（倉田，1969），新島トブネ遺跡からも出土。

- 61 *C. toreuma* (Reeve) ヨメガカサ
分布：北海道南部～西太平洋。
採集：伊豆諸島，鳥島。伊豆諸島のヨメガカサは小笠原でシワガサとなり硫黄島ではオチバガサとなるようであるが，北硫黄島はヨメガカサと見られる。小笠原には生息しないとされているが，場所により類似個体も見られる。方言：ヒラミ，味噌汁で賞味される。

- 62 *C. amussitata* (Reeve) オチバガサ
分布：奄美～西太平洋。
採集：北硫黄島～南硫黄島。
メモ：松本（1970）のベッコウガイの学名は本種。ヨメガカサの異名（肥後，1993）。

- 63 *C. radiata orientalis* (Pilsbry) クルマガサ
分布：奄美大島～西南太平洋。
メモ：八丈島（葛西，1982），父島（Fukuda，1995）。

Family LEPETIDAE シロガサ科

- 64 *Limalepeta lima* Dall スゲガサ
分布：アラスカ～北海道東南部。
メモ：八丈島（葛西，1968）。

Family PECTINODONTIDAE ワタゾコシロアミガサ科

- 65 *Pectinodonta ryhssa* (Dall) ワタゾコシロアミガサ
分布：房総半島以南～東支那海。
メモ：大島水深1560-1640m，海底の沈木等に着生，生貝1個体（Okutani，1964）。八丈島（葛西，1968）。

Family ACMAEIDAE

ユキノカサ科

66 *Patelloida (Collisellina) saccharina lanx* (Reeve)

ウノアシ

分布：北海道南部以南。

採集：伊豆諸島北部に多く、八丈島は少ない。

67 *P. (Chiazacmea) striata* (Quoy & Gaimard)

リュウキュウアオガイ

分布：九州南部～熱帯西太平洋。

メモ：三宅島（手塚，1995）。

68 *P. (Asteracmea) pygmaea* (Dunker)

ヒメコザラ

分布：北海道南部～中国。

採集：伊豆諸島，小笠原，共に打上。

69 *P. (A.) p. signata* (Pilsbry)

シボリガイ

分布：北海道南部以南。

採集：八丈島，小笠原，共に打上。

70 *P. (A.) p. signatoides* Kuroda & Habe

シボリガイモドキ

分布：房総半島～沖縄。

メモ：Fukuda（1993）は，遠山（1937）・倉田（1969）が小笠原から採集したヒメコザラを本種としている。

71 *P. (A.) p. lampanicola* (Habe)

ツボミ

分布：北海道南部～台湾。

採集：伊豆諸島。ウミニナ等の殻に付着するとされているが伊豆諸島では未確認，最大殻長7mm。

72 *Collisella (Collisella) dorsuosa* (Gould)

カモガイ

分布：北海道南部～台湾。

採集：伊豆諸島潮間帯高位から飛沫帯に生息，特に局地的に群生。八丈島では潮間海岸の採集のみ，八丈島最大殻長3.68cm。

メモ：鶴渡根（加藤，1997）。

73 *C. (C.) oyamai* Habe

ヤヨイノハナガサ

分布：三浦半島～奄美大島。

採集：八丈島横間，揚砂。小笠原母島，揚砂。

メモ：マリアナ群島に普通（Kurozumi，1994）。

74 *C. (Conoidacmea) heroldi* (Dunker)

コガモガイ

分布：北海道東南部～台湾。

採集：伊豆諸島，八丈島八重根，最大殻長1.58cm。

メモ：鶴渡根（加藤，1997），父島（Fukuda，1993）。

75 *C. (Kikukozara) langfordi* Habe

キクコザラ

分布：北海道南部～台湾。

採集：伊豆諸島。八丈島，最大殻長8.4mm。

76 *Notoacmea schrenckii* (Lischke)

アオガイ

分布：三陸海岸～朝鮮。

採集：伊豆諸島。大島，最大殻長3.56cm。

77 *N. s. boninensis* Asakura & Nishihama

オガサワラアオガイ

分布：小笠原諸島。

採集：小笠原。

メモ：マリアナ群島に普通（Kurozumi，1994）。

78 *N. s. gloriosa* Habe

サクラアオガイ

分布：三陸海岸～九州。

採集：伊豆諸島。

79 *N. concinna* (Lischke)

コウダカアオガイ

分布：北海道南部～中国。

採集：伊豆諸島。八丈島，最大殻長3.32cm。

80 *N. fuscoviridis* Teramachi

クサイロアオガイ

分布：三陸海岸～朝鮮。

採集：伊豆諸島。八丈島，最大殻長2.62cm。

81 *Nipponacmea habei* Okutani

カスミアオガイ

メモ：大島，個体変異が激しく2型（A，0型）に大別，0型は開放的な海岸に分布（Sasaki，1994）。

82 *Acmaea (Niveotectura) pallida* (Gould)

ユキノカサ

分布：千島～駿河湾。

メモ：瓢箪瀬170m，死殻1個体（Okutani，1972）。

83 *Lottia lindbergi* Sasaki & Okutani

オボロツキヨコガモガイ

メモ：父島二見湾42m，新称（Fukuda，1995）。

84 *L. tenuisculpta* Sasaki & Okutani

コモレビコガモガイ

メモ：父島二見湾42m。新称（Fukuda，1995）。

Superfamily TROCHOIDEA

ニシキウズ超科

Family SKENEIDAE

ウミコハクガイ科

85 *Cyclostremiscus emeryi* (Ladd)

ミカガシタダミ

メモ：小笠原父島宮の浜，新称（Fukuda，1993）。

86 *Leucorynchia tricarinata* Melville & Standen

ミツカドオトギノスガイ

分布：奄美大島～沖縄。

メモ：小笠原父島宮の浜，二見湾（50m），母島桐浜（Fukuda，1993）。

Family CYCLOSTREMATIDAE

イトカケシタダミ科

87 *Pondorbis rotella* Oyama

クルマシタダミ

分布：八丈島，奄美大島。

メモ：八丈島の砂の中から採集，新種，殻高0.89mm，殻径0.8mm（大山，1953）。

88 *P. japonicus* Ando & Habe

ミジンイトカケシタダミ

分布：駿河湾。

メモ：小笠原父島宮の浜，ジョンビーチ（Fukuda，1993）。

- 89 *Lodderia fuscocephala* Oyama カブトシタダミ
 メモ：八丈島の砂の中から採集，新種，殻高0.35mm
 殻径0.7mm (大山, 1953).
- 90 *L. minutissima* (Pilsbry) ミジンカブトシタダミ
 分布：土佐～沖縄。
 メモ：小笠原父島二業地 (Fukuda, 1993).
- 91 *Brookula nipponica* Oyama イトカケシタダミ
 メモ：八丈島の砂の中から採集，新種，殻高0.6mm
 殻径0.8mm (大山, 1953).

Family LIOTIIDAE ヒメカタベ科

- 92 *Liotina (Liotinaria) solidula* (Gould) チリメンヒメカタベ
 分布：相模湾～沖縄。
 採集：八丈島石積80m，死殻1.
- 93 *L. (L.) semiclatratula* (Schrenck) ヒメカタベ
 分布：房総半島～九州。
 メモ：八丈島 (葛西, 1982)，父島84m (Fukuda, 1993).
- 94 *L. (L.) ryukyuensis* Habe リュウキュウヒメカタベ
 分布：紀伊半島～インド・太平洋。
 採集：小笠原，打上。
- 95 *L. sp.* オガサワラヒメカタベ
 メモ：小笠原サンゴ漁場，新称 (山下, 1994).
- 96 *Dentarene laculosa* (Gould) ハグルマヒメカタベ
 分布：銚子沖～沖縄。
 採集：八丈島，打上。

Family SEGUENZIIDAE ホウシュエビス科

- 97 *Seguenzia mirabilis* Okutani
 メモ：青ヶ島3150-3350m，死殻1 (Okutani, 1964).
- 98 *Basilissa soyoeae* Okutani ソウヨウリュウグウエビス
 メモ：鳥島2280m，死殻1 (Okutani, 1964).
- 99 *B. superba* Watson シロガネリュウグウエビス
 分布：四国海盆。
 採集：小笠原3800m，生貝1，二見港入港調査船より譲渡。
- 100 *Fluxinella vitrea* (Okutani) ハリクルマガイ
 分布：本州東岸沖。
 メモ：ベヨネーズ列岩2100m (Okutani, 1968).

Family TROCHIDAE ニシキウズ科

- 101 *Granata lyrata* (Pilsbry) アシヤガイ
 分布：三陸沿岸～沖縄。
 採集：八丈島，死殻。
- 102 *G. sulcifera* Lamarck オオアシヤガイ
 分布：奄美大島～台湾。
 採集：八丈島大湊浦，死殻1個体，殻長2.7cm
 (1965)。小笠原父島宮の浜，死殻1個体 (1985)。
- 103 *Hybochelus cancellatus orientalis* (Pilsbry) ヘソアキアシヤエビス
 分布：紀伊半島～台湾。
 採集：八丈島，死殻は多産するが生貝の採集無し。
- 104 *H. roseola* G. & H.Nevill アシヤエビス
 分布：奄美大島～台湾。
 採集：八丈島，打上。
- 105 *Euchelus (Euchelus) atrata* (Gmelin) クロサンショウガイモドキ
 分布：紀伊半島～インド・太平洋。
 採集：八丈島，打上。
- 106 *E. (E.) lischkei* Pilsbry サンショウガイモドキ
 分布：房総半島～沖縄。
 採集：八丈島横間，揚砂。小笠原，ヤドカリ入り。
- 107 *E. (Vaceuchelus) clathratus* (A. Adams) ヒナゴサンショウガイモドキ
 分布：紀伊半島～熱帯西太平洋。
 採集：小笠原，打上。
- 108 *E. (V.) instrictus* (Gould) カゴサンショウガイモドキ
 分布：紀伊半島～熱帯西太平洋。
 メモ：小笠原，死殻。
- 109 *E. (V.) sp.* レズソイルムシバサンショウガイモドキ
 メモ：父島宮の浜，新称 (Fukuda, 1994).
- 110 *Calliostoma haliarchus* Melvill ヒラコマ
 分布：北海道南部～九州。
 メモ：瓢箪瀬115-120m，生貝1，高瀬100m，死殻1
 (Okutani, 1972).
- 111 *C. hayamanus* (Kuroda & Habe) ハヤマヒラコマ
 分布：相模湾～四国沖。
 メモ：瓢箪瀬115-120m，生貝1。高瀬95m，生貝3,130m，生貝1 (Okutani, 1972).
- 112 *C. tsuchiyai* (Kuroda & Habe) ツチヤエビス
 分布：銚子沖～紀伊半島東岸。
 メモ：瓢箪瀬117m，生貝1，高瀬70-95m，生貝4
 (Okutani, 1972).
- 113 *C. canaliculatus* (Sasao & Habe) マキミソエビス

- メモ：鳥島サンゴ漁場，殻高1.43cm，新種（笹生，1973）。
- 114 *C. aculeatus* Sowerby トゲエビス
分布：房総半島～東支那海。
メモ：銭洲125m，死殻1。瓢箪瀬135-145m，死殻2（Okutani, 1972）。
- 115 *C. a. soyoae* Ikebe ヘソアキトゲエビス
分布：房総半島～沖縄。
メモ：八丈島，別種となる可能性あり（葛西，1968）。
- 116 *C. shinagawaense* (Tokunaga) トウダカエビス
分布：房総半島～九州。
メモ：八丈島（葛西，1968）。
- 117 *C. multiliratum* (Sowerby) ニシキエビス
分布：北海道西南部～九州。
メモ：八丈島（葛西，1968）。
- 118 *C. takaseanus* Okutani セノエビス
分布：高瀬。
メモ：高瀬130m，殻長9.9mm，殻径8.0mm（Okutani, 1972）。小笠原産ハツカエビスを本種に査定（桜井欽一），磯の貝であり疑問。
- 119 *C. unicum* (Dunker) エビスガイ
分布：三陸沿岸～中国。
採集：伊豆諸島。
- 120 *C. simodense* (Ikebe) ハツカエビス
分布：伊豆半島～沖縄。
採集：伊豆諸島，小笠原，共に打上。
- 121 *C. takujii* Kosuge オオサトエビス
採集：小笠原サンゴ漁場，生貝1。
- 122 *C. imperialis* Kosuge オガサワラエビス
採集：小笠原サンゴ漁場より生貝3（西村新称）。
- 123 *Fautor comptus* (A. Adams) アラレエビス
分布：銚子沖～台湾。
メモ：八丈島（葛西，1968），鳥島沖（肥後，1993）。
- 124 *Laetifautor vitreospinosa* (Okutani)
分布：駿河湾以北。
メモ：青ヶ島2670-3350m。
- 125 *Omphalotukaia nobilis* (Hirase) トミエビス
分布：相模湾，四国沖。
メモ：大島波浮港沖1971年，長松丸底釣漁業中，釣針に掛かったウミマツに付着，水深100m（草莉，1996）。
- 126 *Machaeroplax delicatus* (Dall) ウバシタダミ
分布：津軽海峡～四国沖。
メモ：大島1560-1640m，死殻1。三宅島1230-1350m生貝5（Okutani, 1964）。
- 127 *Minolia midwayensis* Shikama コガネシタダミ
分布：小笠原～ミッドウエイ。
メモ：小笠原（肥後，1993）。
- 128 *Eurytrochus cognatus* (Pilsbry) クルマチグサ
分布：房総半島～沖縄。
採集：伊豆諸島。
メモ：マリアナ諸島（Kurozumi, 1994）。
- 129 *E. oceanica* (Pilsbry) オオヤマクルマチグサ
分布：小笠原～南西太平洋。
採集：小笠原。
メモ：クルマチグサの異名（Fukuda, 1993）。
- 130 *Fossarina picta* A. Adams チビアシヤ
分布：東北地方～九州。
メモ：八丈島横間揚砂（葛西，1982）。小笠原（草莉，1985）。
- 131 *Perrinia nigromaculata* Schepman クロフヒメマキアゲエビス
分布：沖縄～インドネシア。
メモ：銭洲（肥後，1993）。
- 132 *Calliotropis (Solaricida) infundibulum* (Watson) ヘソアキコガネエビス
分布：潮の岬沖。
メモ：ベヨネーズ2050-2150m，死殻3（Okutani, 1964）。ベヨネーズ2020m（Okutani, 1966）。
- 133 *Ginebis crumpii* (Pilsbry) イガギンエビス
分布：東北地方～東支那海。
メモ：新島西300m（草莉，1996）。利島180-360m（五十嵐，1952）。
- 134 *Monodonta (Monodonta) labio* (Linnaeus) オキナワインダミ
分布：駿河湾～熱帯西太平洋。
メモ：八丈島底土（葛西，1982）。
- 135 *M. (M.) l. confusa* Tappone-Canefri インダミ
分布：北海道南部～中国。
採集：伊豆諸島。
- 136 *M. (M.) australis* Lamarck クサイロインダミ
分布：奄美諸島～沖縄。
採集：小笠原潮間帯に群生。
メモ：八丈島（葛西，1968）。
- 137 *M. (M.) canalifera* Lamarck ハナダミ
分布：奄美諸島～熱帯西太平洋。
メモ：小笠原（肥後，1993）とあるも採集出来ず。
- 138 *M. (Neomonodonta) neritoides* Philippi クロツケガイ
分布：北海道南部～中国南部。
採集：伊豆諸島。
- 139 *M. (N.) perplexa* Pilsbry クビレクロツケガイ

- 分布：東北地方～中国南部。
採集：伊豆諸島。
- 140 *M. (N.) p. boninensis* Asakura & Nishihama
オオクワケガイ
分布：小笠原。
採集：小笠原，特に南硫黄島に多産。
- 141 *Chrysostoma paradoxum* (Born) サラサガイ
分布：種子島～熱帯太平洋。
採集：父島，打上。
- 142 *Diloma (Melagraphia) radula* (Philippi)
シャカウダタミ
分布：奄美大島～熱帯太平洋。
メモ：八丈島（肥後，1993；葛西，1982）。青ヶ島多数確認（大山，1955）とあるも採集出来ず。
- 143 *D. (Pictodiloma) suavis* (Philippi) メクラガイ
分布：房総半島～奄美大島。
採集：八丈島，小笠原潮間帯に群生。小笠原産は小型。
- 144 *Chlorostoma lischkei* (Tapparone-Canefri) クボガイ
分布：北海道南部～中国南部。
採集：伊豆諸島北部に多く三宅島には少ない，古くから磯物と呼ばれ食用。1967年頃の民宿ブームで商品化され漁獲統計に表れる。大島では1967年8t，1968年11t，1969年30t 漁獲。個体数に換算すると約1千万個体が大島の磯より消失（西村，1979）。以後は低迷，産卵期は秋。
- 145 *C. turbinata* (A. Adams) ヘソアキクボガイ
分布：北海道南西部～九州。
採集：伊豆諸島北部に多く，三宅島は少ない。市場ではクボガイと区別されない。種の査定は臍の有無ではなく，殻底から見て外唇上縁の位置によるとされているが，更なる検討が必要。
- 146 *C. xanthostigma* (A. Adams) クマノコガイ
分布：房総半島～中国南部。
採集：伊豆諸島北部に多く，八丈島は少ない。淡水の影響のある磯に生息，従って生息域は限定される。味悪く食用には不向き。
- 147 *Omphalius pfeifferi pfeifferi* (Philippi) バテイラ
分布：東北北部～九州南部太平洋岸。
採集：伊豆諸島北部に普通。八丈島1965年小岩戸鼻にて生貝1個体採集，殻高4.52cm，殻径6.15cm。
- 148 *O. nigerrima* (Gmelin) ヒメクボガイ
分布：房総半島～中国南部。
採集：伊豆諸島，八丈島に多産。
- 149 *O. rusticus rusticus* (Gmelin) コシタカソガラ
分布：北海道北部～中国南部。
メモ：八丈島（葛西，1982）。
- 150 *Cantharidus hirasei* (Pilsbry) カイドウチグサ
分布：房総半島～九州。
メモ：八丈島（葛西，1982）。
- 151 *C. japonicus* A. Adams チグサガイ
分布：北海道南部～九州。
採集：伊豆諸島。
メモ：近年，海水を揚水した飼育池が増えているが，このような施設に多産。
- 152 *C. j. hiliaris* (Lischke) ミドリチグサ
分布：北海道南部～九州。
メモ：八丈島（葛西，1968）。
- 153 *C. callichroa* (Philippi) ハナチグサ
分布：北海道南部～朝鮮。
採集：伊豆諸島。
- 154 *Kanekotrochus infuscatus* (Gould) カネコチグサ
分布：房総半島～九州。
メモ：父島84m（Fukuda，1993）。
- 155 *Komaitrochus pulcher* Kuroda & Iw.Taki コマイチグサ
分布：東北地方～沖縄。
メモ：八丈島（葛西，1968）。
- 156 *Tosatrochus attenuatus* (Jonas) オニハ
分布：紀伊半島～台湾。
メモ：三宅島（手塚，1996），小笠原（大里，1996）。
- 157 *Alcyna ocellata* A. Adams キバネニバイ
分布：房総半島～奄美大島。
メモ：八丈島（葛西，1982），父島宮の浜（Fukuda，1993）。
- 158 *Trochus (Trochus) maculatus* Linnaeus ニシキウズ
分布：駿河湾～熱帯西太平洋。
採集：打上では採集出来ないが八丈島5-10mに多産。
- 159 *T. (T.) m. verrucosus* Gmelin アナキウズ
分布：紀伊半島～西太平洋。
メモ：八丈島（葛西，1982）。
- 160 *T. (T.) stellatus* Gmelin ムラサキウズ
分布：紀伊半島～台湾。
採集：八丈島。小笠原は南西諸島に比べ小型。小笠原，殻長1.98cm。
メモ：マリアナ諸島で普通（Kurozumi，1994）。
- 161 *T. (T.) calcaratus* Souverbie ハクシキウズ
分布：高知県沖～台湾。
採集：八丈島，小笠原。父島二見湾，殻口の赤色鮮やか。

- メモ：三宅島（手塚，1996），マリアナ諸島で普通（Kurozumi，1994）。
- 162 *T. (T.) sacellum rota* Dunker ウズイチモンジ
分布：房総半島～インド・太平洋。
採集：伊豆諸島。
- 163 *T. (Infundibulum) chloromphalus* A. Adamus タムシウズ
分布：台湾。
メモ：小笠原父島大村，打上採集6個体（Fukuda，1993）
- 164 *Tectus (Tectus) pyramis* (Born) キンタカハマ
分布：房総半島～熱帯太平洋。
採集：伊豆諸島，小笠原。生息域は広いが漁業が成り立つほど生息するのは八丈島のみ。1945年代の漁獲量35-50 t，近年の最高は1965年18, 782kg。最盛期には大賀郷渡辺権松がボタン工場を経営，八丈興発(株)が缶詰製造。南方のサラサバタイを高瀬貝と称するのに対し広瀬貝とも呼ぶ。方言は八丈島でメットウ，新島等オサダ。殻径3-5 cmのものは潮間帯に生息するが，形態は2型ある。
- 165 *T. (T.) conus* (Gmelin) ベニシリダカ
分布：紀伊半島～沖縄。
採集：八丈島。方言アカメットウ。
メモ：西村（1969）のヒメタカジリ *T. cumingi* はキンタカハマの幼貝。式根島（草薙，1996）。
- 166 *T. (Rochia) maximus* (Philippi) サラサバタイ
分布：奄美諸島～熱帯西太平洋。
メモ：小笠原（遠山，1937；倉田，1969）。
- 167 *T. (R.) niloticus* (Linnaeus) ダルマサラサバタイ
分布：奄美諸島～熱帯西太平洋。
メモ：八丈島（葛西，1968）。
- 168 *Clanculus margaritarius* (Philippi) ナツモモ
分布：房総半島～熱帯西太平洋。
採集：八丈島，小笠原，南硫黄島。岩礁域潮間帯に多産。小笠原産は小型。
- 169 *C. clanguloides* (Wood) ウスイロナツモモ
分布：九州南部～熱帯西太平洋。
メモ：八丈島（葛西，1968）。
- 170 *C. gemmifer* Pilsbly ベニエビス
分布：九州西岸。
メモ：三宅島（手塚，1996），八丈島（葛西，1968）。
- 171 *C. g. pallidus* Pilsbry シロナツモモ
分布：紀伊半島～九州。
メモ：八丈島（葛西，1968），小笠原（Fukuda，1993）。
- 172 *C. puniceus* (Philippi) イチゴナツモモ
分布：インド洋。
メモ：1980年八丈島垂戸で桜井衛，石積鼻で石井正徳採集。学名は東アフリカのテイオウナツモモとなっている（葛西，1982）。
- 173 *C. (Mesoclanculus) denticulatus* (Gray) テツイロナツモモ
分布：種子島～熱帯西太平洋。
採集：小笠原，硫黄島。
- 174 *C. (M.) microdon* (A. Adamus) クロマキアゲエビス
分布：房総半島～九州。
メモ：小笠原（草薙，1985），前種と推定（Fukuda，1995）。
- 175 *C. (M.) m.* (A. Adamus) var カブトナツモモ
分布：小笠原。
採集：小笠原。
メモ：テツイロナツモモの地方型（Fukuda，1993）。
- 176 *C. (Eucheliclanculus) bronni* (Dunker) コマキアゲエビス
分布：房総半島～沖縄。
採集：八丈島船戸鼻，打上。
メモ：小笠原（Fukuda，1993）。
- 177 *Pseudotalopia sakuraii* Habe コシカハソウゴ
分布：館山湾～土佐沖。
メモ：小笠原（大里，1996）。
- 178 *Umbonium (Suchium) moniliferum* (Lamarck) イボキサゴ
分布：東北以南。
採集：三宅島（1969），八丈島（1971）にて死殻採集，生息の有無は不明。
- 179 *U. (S.) costatum* (Kiener) キキサゴ
分布：北海道南部～朝鮮。
メモ：新島（五十嵐，1952）。
- 180 *U. (S.) giganteum* (Lesson) ダンベイキサゴ
分布：鹿島灘～九州。
メモ：八丈島石積鼻1個体（葛西，1982）。
- 181 *U. (S.) suturale* (Lamarck) タイワノキサゴ
分布：紀伊半島～台湾。
メモ：八丈島（草薙，1996）。
- 182 *Ethalia guamensis selenomphala* Pilsbry キキサゴモドキ
分布：紀伊半島～九州。
メモ：別名ニシキキサゴ。小笠原二見湾42m，死殻4，奥村死殻1（Fukuda，1993）。
- 183 *Talopea vernicosa* (Gould) ハブタエシタダミ
分布：紀伊半島～フィリピン。
メモ：父島36m（Fukuda，1993）。
- 184 *Ethminolia stearnsii* (Pilsbry) キヌシタダミ
分布：房総半島～フィリピン。

- 採集：大島波浮港，大潮時干上がる砂地に群生。殻を掴むと身をくねらす。殻長約1.3cm.
- 185 *E. nektionica* (Okutani) オヨギシタダミ
分布：駿河湾～九州西岸。
メモ：小笠原父島84m 死殻7，種類検討と記述 (Fukuda 1993).
- 186 *Ethaliella floccata* (Sowerby) ハナゴシヨグルマ
分布：紀伊半島～沖縄。
メモ：父島二見湾42m (Fukuda, 1993).
- 187 *Gaza sericata* Kuroda カラシタダミ
分布：相模湾～東支那海。
メモ：八丈島 (草苺, 1996). 銭洲84m, 生貝1, 瓢箪瀬135-140m, 生貝2, 高瀬170-210m, 生貝1 (Okutani, 1972). 黒瀬190m, 生貝1 (Okutani, 1975).
- 188 *Conotalopia ornata* (Sowerby) ヒナシタダミ
分布：北海道南部～九州。
メモ：八丈島 (葛西, 1968).
- 189 *Monilea belcheri* (Philippi) ヘソワゴマ
分布：紀伊半島～沖縄。
採集：小笠原父島宮の浜，春先ヤドカリ入り多産。父島36-84m (Fukuda, 1993).
- 190 *Rossiteria nuclea* (Philippi) コノボリガイ
分布：館山湾～熱帯太平洋。
採集：八丈島横間揚砂場。
メモ：小笠原二見湾42m, 死殻6 (Fukuda, 1993).
- 191 *Microgaza katoi* (Kuroda & Habe) カトウシタダミ
分布：遠州灘～九州西岸沖。
採集：大島千波100m, 死殻1, 殻径1.95cm。
メモ：八丈島510m, 死殻1 (Okutani, 1964). 黒瀬190m, 生貝1 (Okutani, 1975).
- 192 *M. iridescens* (Habe) スハダシタダミ
分布：遠州灘～九州西岸沖。
メモ：伊豆諸島沖 (肥後, 1993).
- 193 *M. ziczac* (Kuroda & Habe) ヤガスリシタダミ
分布：銚子沖～九州西岸沖。
メモ：瓢箪瀬115-145m, 生貝2. 高瀬140-180m, 生貝1 (Okutani, 1972).
- 194 *M. fulgens* Dall ヒカシタダミ
分布：房総半島～九州。
メモ：高瀬95-100m, 生貝1, 死殻1 (Okutani, 1972).

Family STOMATELLIDAE ヒメアワビ科

- 195 *Stomatella planulata* (Lamarck) ヒラヒメアワビ
分布：伊豆半島～西太平洋。
採集：神津島，死殻。
メモ：小笠原 (倉田, 1969), マリアナ諸島に普通 (Kurozumi, 1994).
- 196 *S. varia* (A. Adams) ヒメアワビ
分布：房総半島～西太平洋。
採集：八丈島横間揚げ砂より多産。小笠原, 打上。
メモ：三宅島生貝 (手塚, 1996), マリアナ諸島に普通 (Kurozumi, 1994).
- 197 *Stomatolina rubra* (Lamarck) アシヤガマ
分布：房総半島～西太平洋。
採集：大島生貝，殻長2.38cm。
メモ：八丈島 (葛西, 1982), 兄島 (Fukuda, 1993).
- 198 *Stomatia (Stomatia) phymotis* Helbling フルヤガイ
分布：駿河湾～西太平洋。
採集：父島境浦，生貝2 (殻長2.04 ; 1.74cm). 死殻は多産。
- 199 *S. (Microtis) hecheliana* Crosse クジケアシヤガマ
分布：奄美諸島～沖縄。
メモ：小笠原父島，母島 (Fukuda, 1993).
- 200 *Synaptocochlea concinna* (Gould) クモリチゴアシヤ
メモ：父島宮の浜，母島桐島 (Fukuda, 1993), マリアナ諸島 (Kurozumi, 1994).

Family ANGARIIDAE カタバガイ科

- 201 *Angaria atrata* (Reeve) カタバガイ
分布：伊豆半島～沖縄。
採集：伊豆諸島 (普通), 小笠原 (少産).

Family TURBINIDAE リュウテン科

- 202 *Turbo (Turbo) reevei* Philippi タツマキサザエ
分布：九州西岸～熱帯西太平洋。
採集：三宅島坪田20m, テングサ漁業で採捕, 生貝2, 殻高7.00, 6.93cm, 漁業者の所有は多い。八丈島, 殻高5.90cm。
メモ：父島二見湾42m (Fukuda, 1993).
- 203 *T. (T.) petholatus* Linnaeus リュウテン
分布：種子島～熱帯西太平洋。
メモ：八丈島 (葛西, 1968). マリアナ諸島に普通 (Kurozumi, 1994).

- 204 *T. (Lunatica) marmoratus* Linnaeus ヤコウガイ
 分布：種子島～熱帯西太平洋。
 メモ：1980年河野和昭，八丈島小島小地根27mで生貝1個体採集，八丈分場寄贈展示，殻高13.2cm，殻径12.5cm。
- 205 *T. (Marmarostoma) setosus* Gmelin マルサザエ
 分布：沖縄～熱帯西太平洋。
 採集：北硫黄島の生息は多く，16-18個/m²，ランダムに採集した397個体の平均殻高7.3cm（5.2-8.5cm），平均体重131.8g（45-220g）（西村，1987）。父島西島南岸に1979年11月に北硫黄島より938個体放流追跡（青木，1988）。夏期に観光用として北硫黄島より父島に運び壺焼き等に利用されるが，軟体部重量/体重はサザエ29.6%に対し，本種は15.5%に過ぎない（西村，1988）。父島には近年生息しない模様。
 メモ：マリアナ諸島に普通（Kurozumi，1994）。
- 206 *T. (M.) argyrostomus argyrostomus* Linnaeus チョウセンサザエ
 分布：種子島～南西太平洋。
 採集：伊豆諸島，小笠原広域に分布するが，量的にまとまるのは南鳥島のみ。南鳥島産は有棘，沖の鳥島は伊豆諸島と同タイプ。南鳥島産チョウセンサザエによる中毒は，1962年6月に壺焼きで食し9人中6人，1968年4月に11人に発生したが死亡例なし，シガテラ毒（倉田，1970）。
- 207 *T. (M.) chrystostomus* Linnaeus キングチサザエ
 分布：沖縄～熱帯太平洋。
 メモ：小笠原諸島（肥後，1993）とあるも採集出来ず。
- 208 *T. (M.) stenogyrum* Fischer コシタカサザエ
 分布：房総半島～西南太平洋。
 採集：伊豆諸島多産。
- 209 *T. (Calloptomella) excellens* Sowerby ニシキサザエ
 分布：伊豆半島～沖縄。
 メモ：三宅島テングサ干場（手塚，1996）。ニシキサザエの蓋は表面に渦巻き状の彫刻があるが，コシタカサザエの蓋の表面は弱い顆粒があるも平滑なので区別は容易。ただしニシキサザエの蓋付き標本を観察していない。父島84m，母島，打上（Fukuda，1993）。
- 210 *T. (Batillus) cornutus* Lightfoot サザエ
 分布：茨城県以南。
 採集：伊豆諸島の重要な漁業資源。漁獲変動は激しく，1953年の204tが最大。式根島 御釜湾では年によりサザエかギンタカハマが優占（西村，1990）。1936年三宅島より八丈島にサザエ117貫移植等，三宅島に多産した時代があり，三池浜にサザエ缶詰工場があったとの事。近年サタドー岬で生息の情報がある。1962年下田産サザエを八丈島に大量放流，大型となるも再生産の情報はない。神津島では戦前朝鮮より海女を入れたとの事だが，近年貝の生産はほとんど無い，1998年20mにて大型サザエ3t漁獲。
- 211 *Lunella cinerea* (Born) オオベソガイ
 分布：奄美諸島～熱帯太平洋。
 採集：小笠原潮間帯。復帰当時に比べ激減かつ小型化したのは，食用にされた為と推定。小笠原産は別種の意見あり。
- 212 *L. coronata coreensis* (Recluz) スガイ
 分布：北海道南部以南。
 採集：八丈島大平潟，最大殻高2.34cm，年により生息が見られる。
- 213 *Astraliium (Astraliium) haematragum* (Menke) ウラウスガイ
 分布：房総半島～インド・西太平洋。
 採集：伊豆諸島北部に多く，八丈島は1960年代には見られなかったが，近年は増えている。
- 214 *A. (A.) calcar* (Linnaeus) ハグルマウラウス
 分布：沖縄南部～インド・西太平洋。
 メモ：八丈島（葛西，1982）。
- 215 *A. (A.) heimburgi* (Dunker) カサウラウス
 分布：伊豆半島～沖縄。
 採集：1965年頃八丈島底土に多産，最大殻径2.56cm，近年は少ない。
 メモ：三宅島10m，生貝（手塚，1996）。
- 216 *A. (A.) okamotoi* Kuroda & Habe オカモトウス
 分布：房総半島～九州。
 メモ：銭洲80-110m，生貝1死殻8，瓢箪瀬，死殻2（Okutani，1972）。
- 217 *A. (Distellifer) rhodostoma* (Lamarck) オオウラウス
 分布：種子島～沖縄。
 採集：神津島，八丈島。ウラウスガイとの区別は周縁のとげ状突起がオオウラウスは2列。
 メモ：大島（五十嵐，1952）。三宅島，生貝（手塚，1996）。マリアナ諸島に普通（Kurozumi，1994）。
- 218 *Pseudastraliium henicus* (Watson) アザミガイ
 分布：遠州灘～インド・西太平洋。
 メモ：小笠原（草薙，1985）。

- 219 *Bolma (Galeostraea) millegranosa* Kuroda & Habe カンスガイ
 分布：紀伊半島～フィリピン。
 メモ：瓢箪瀬260m, 死殻2 (白井, 1958). 小笠原 (草莉, 1985).
- 220 *B. (G.) guttata* (A. Adams) キノウチカンス
 分布：紀伊半島～フィリピン。
 採集：大室出し, 生貝2, 殻高3.05, 2.34cm.
 メモ：瓢箪瀬, 高瀬, 銭洲では普通種 (Okutani, 1972). 黒瀬190m, 死殻2 (Okutani, 1975). 小笠原 (草莉, 1985).
- 221 *B. (G.) percica* Dall テジクカンス
 分布：紀伊半島～フィリピン。
 メモ：瓢箪瀬115-120m, 生貝1, 高瀬100m, 死殻1 (Okutani, 1972).
- 222 *B. (G.) tamikoana* (Shikama) タミコカンス
 分布：土佐沖～フィリピン。
 メモ：瓢箪瀬115-120m, 生貝1. 高瀬95m, 生貝3, 同, 130m, 生貝1 (Okutani, 1972). 黒瀬150-190m, 生貝1 (Okutani, 1975).
- 223 *B. (G.) kiharai* Kosuge キハラカンス
 メモ：小笠原サンゴ漁場。
- 224 *B. (G.)* sp. オトメカンス
 メモ：小笠原サンゴ漁場, 新称 (山下, 1994).
- 225 *B. (Harisazaea) modesta* (Reeve) ハリサザエ
 分布：房総半島～中国。
 メモ：銭洲113m (Okutani, 1972).
- 226 *B. (H.) girgyllus* (Reeve) カミナリサザエ
 分布：伊豆半島～フィリピン。
 メモ：銭洲90m (Okutani, 1972).
- 227 *Liotia vitreospinosa* Okutani
 メモ：青ヶ島3150-3350m (Okutani, 1964).
- 228 *Senobolma venusta* Okutani エビスカンス
 分布：相模湾以南。
 メモ：黒瀬, 死殻1 (Okutani, 1975). 神津島140-200m (Okutani, 1964).
- 229 *Guildfordia triumphans* (Philippi) リンボウガイ
 分布：房総半島～インドネシア。
 メモ：八丈島 (葛西, 1968).
- 230 *Homalopoma nocturnum* (Gould) サンショウガイ
 分布：北海道西南部～九州。
 採集：伊豆諸島打上。
 メモ：黒瀬154m, 死殻1 (Okutani, 1975).
- 231 *H. amussiatum* (Gould) エゾサンショウ
 分布：銚子沖～千島。
 メモ：瓢箪瀬120m (Okutani, 1975).
- 232 *Phanerolepida transenna* (Watson) キヌジサメザンショウ
 分布：相模湾～高知県沖。
 メモ：大島620-720m (Okutani, 1996).
- 233 *Leptothyra rubricincta* (Mighels) ベニツブサンショウ
 分布：和歌山～奄美諸島。
 メモ：父島, 母島 (Fukuda, 1993).
- 234 *L. ioujimensis* Kosuge & Koizumi
 メモ：硫黄島隆起サンゴ礁。
- 235 *Collonista glareosa* Gould コダマサンショウスガイ
 分布：紀伊半島～沖縄。
 採集：八丈島, 死殻. 小笠原, ヤドカリ入り蝸集。
- 236 *C. costulosa* (Sowerby) ムラサキサンショウスガイ
 分布：奄美諸島～フィリピン。
 メモ：小笠原 (山下, 1994).
- 237 *C. amakusaensis* Habe シラタマサンショウスガイ
 分布：紀伊半島～四国。
 メモ：八丈島 (葛西, 1982).
- 238 *Neocollonia pilula* (Dunker) サンショウスガイ
 分布：房総半島以南。
 採集：小笠原, 沖の鳥島。
- Family PHASIANELLIDAE サラサバイ科
- 239 *Phasianella solida* (Born) サラサバイ
 分布：房総半島～インド・西太平洋。
 採集：伊豆諸島, 小笠原, 北硫黄島。
 メモ：マリアナ諸島に普通 (Kurozumi, 1994)
- Family TRICOLIIDAE ベニバイ科
- 240 *Eotricolia megastoma* (Pilsbry) ベニバイ
 分布：北海道南部～奄美諸島。
 採集：伊豆諸島。
 メモ：マリアナ諸島に普通 (Kurozumi, 1994)
- 241 *E. oligomphala* (Pilsbry) コシタカベニバイ
 分布：北海道南部～九州。
 メモ：八丈島 (加藤, 1996).
- 242 *Tricolia* sp. スジマキベニバイ
 メモ：父島ジョンビーチ, 母島桐浜, 新称 (Fukuda, 1995).

Superfamily NERITOIDEA アマオブネ超科
Family NERITOPSIDAE アマガイモドキ科

243 *Neritopsis radula* (Linnaeus) アマガイモドキ
分布：高知県～熱帯インド・太平洋。
メモ：小笠原（肥後，1993）とあるも情報無し。

Family NERITHIDAE アマオブネ科

244 *Nerita (Ritena) helicoides* Reeve イシタミアマオブネ
分布：奄美諸島～フィリピン。
メモ：八丈島（肥後，1993）。

245 *N. (R.) h. laevilabris* Pilsbry オビシジシタミアマオブネ
分布：九州南岸～フィリピン。
採集：父島南崎，ジョンビーチ，南島。

246 *N. (R.) tristis* Pilsbry ヒメイシタミアマオブネ
分布：紀伊半島～台湾。
メモ：八丈島（肥後，1993），小笠原（Fukuda，1993）。

247 *N. (R.) undata* Linnaeus アラスジアマガイ
分布：奄美諸島～インド・太平洋。
メモ：マルアマガイに同じ（肥後，1993），小笠原（Fukuda，1993）。

248 *N. (R.) plicata* Linnaeus キバアマガイ
分布：紀伊半島～熱帯インド・太平洋。
採集：伊豆諸島，鳥島，小笠原，北硫黄島～硫黄島，南鳥島。
メモ：マリアナ諸島に普通（Kurozumi，1994）

249 *N. (R.) costata* Gmelin フトスジアマガイ
分布：紀伊半島～インド・太平洋。
採集：八丈島乙千代浜，1965年，生貝2，殻長9.8，8.2mm。鳥島。小笠原兄島，生貝6，殻長12.3，35.2mm。

250 *N. (Theliostyla) squamulata* Le Guillou マルアマオブネ
分布：奄美諸島～インド・太平洋。
採集：父島境浦にて夕方砂中より這いだしたものの3個体採集。

251 *N. (T.) chamaelon* Linnaeus オオマルアマオブネ
分布：沖縄諸島～西太平洋。
メモ：八丈島（葛西，1968）。

252 *N. (T.) albicilla* Linnaeus アマオブネ
分布：房総半島～熱帯インド・太平洋。
採集：伊豆諸島，小笠原。食用とされる，甘味。
メモ：マリアナ諸島アナタハン島1個体（Kurozumi，1994）。

253 *N. (Amphinerita) polita* Linnaeus ニシキアマオブネ

分布：紀伊半島～熱帯インド・太平洋。

採集：八丈島最大殻長32.6mm，殻表に赤や黄色の縞模様が入る美しいもの激減。北硫黄島。

メモ：マリアナ諸島に普通（Kurozumi，1994）。

254 *N. (A.) p. antiquata* Recluz チリメンアマオブネ
分布：奄美大島～東南アジア。
メモ：八丈島（葛西，1968）。

255 *N. (A.) incerta* Philippi エナメルアマガイ
分布：奄美諸島～フィリピン。
メモ：小笠原父島宮の浜，生貝1（Fukuda，1993）。

256 *N. (A.) ocellata* Le Guillou オオアマガイ
分布：種子島～台湾。
メモ：三宅島，生貝（手塚，1996）。八丈島（葛西，1968）。小笠原釣浜，生貝2（Fukuda，1993）。母島（松本，1970）。

257 *N. (A.) insculpta* Recluz リュウキョウアマガイ
分布：トカラ列島～台湾。
メモ：小笠原ブタ海岸，生貝2（Fukuda，1993）。小笠原（大山，1940）。マリアナ諸島2個体（Kurozumi，1994）。

258 *N. (Heminerita) japonica* Dunker アマガイ
分布：房総半島～朝鮮。
採集：伊豆諸島，小笠原。

259 *N. (Puperita) bensoni* Recluz ウコンアマガイ
分布：奄美諸島～台湾。
メモ：小笠原父島扇浦（Fukuda，1993）。マリアナ諸島（Kurozumi，1994）。

260 *Neritina (Neritina) pulligera* Linnaeus カバクチカノコ
分布：南西諸島～東南アジア。
メモ：小笠原父島清瀬川，生貝1（Fukuda，1995）。1997年父島河川，生貝1，殻長3.91cm，木村ジョンソン採集。

261 *N. (Vittoida) variegata* Lesson ムラクモカノコ
分布：南西諸島～インド・太平洋。
メモ：小笠原父島清瀬川（Fukuda，1995）。

262 *Neritodryas subsulcata* (Sowerby) オカイシマキ
分布：沖縄～インド・太平洋。
メモ：小笠原父島清瀬川（Fukuda，1995）。

263 *Clithon corona* (Linnaeus) イガカノコ
分布：南西諸島～熱帯西太平洋。
メモ：父島清瀬川，4個体（Fukuda，1995）。

264 *C. retropictus* (V. Martens) イシマキ
分布：房総半島～中国南部。
採集：父島境浦，死殻。
メモ：式根島（五十嵐，1952）。

265 *C. olivacea* (Recluz) キロカノコ
分布：フィリピン。
メモ：小笠原（肥後，1993）とあるも情報無し。

266 *C. (Pictoneritina) chlorostoma* (Broderip) ハナガシマカノコ
分布：南西諸島～東南アジア。
メモ：1991年鹿野，小笠原父島清瀬川，生貝9
(Fukuda, 1995)。

267 *C. (P.) oualaniensis* (Lesson) ヒメカノコ
分布：伊豆半島～インド・太平洋。
メモ：小笠原父島境浦，死殻1，殻長7.9mm。

268 *Pisulina adamsiana* G. & H. Nevill シラタマアマガイ
分布：紀伊半島～インド・太平洋。
メモ：小笠原母島桐浜，死殻8 (Fukuda, 1993)。

Family SEPTARIIDAE フネアマガイ科

269 *Septaria porcellana* (Linnaeus) フネアマガイ
分布：奄美諸島～東南アジア。
採集：父島境浦・扇浦に注ぐ小河川に多産，縞模様
のものと，三角斑のものがある。最大殻長
3.98cm。

270 *S. janelli* (Recluz) イナズマフネアマガイ
分布：台湾。
メモ：小笠原父島 (Fukuda, 1993)。

271 *S. (Navicella) tessellata* (Lamarck) ベッコウフネアマガイ
分布：駿河湾～東南アジア。
メモ：小笠原父島 (Fukuda, 1993)。

Family SHINKAILEPADIDAE シンカイフネアマガイ科

272 *Shinkailepas kaikatensis* Okutani, Saitto &
Hashimoto シンカイフネアマガイ
メモ：小笠原諸島西方海形場470m (Okutani, 1989)。

Family PHENACOLEPADIDAE ユキスズメ科

273 *Phenacolepas crenulatus* (Baroderip) ユキスズメ
分布：房総半島～沖縄。
採集：八丈島横間揚砂，死殻1，殻長1.44cm (福田宏
査定)。マリアナ諸島 (Kurozumi, 1994)。

274 *P. planata* Habe ヒラユキスズメ
分布：鹿児島湾。
メモ：八丈島 (葛西，1968)。

275 *P. nakamigawai* Is.Taki ハチジョウユキスズメ

分布：八丈島。
メモ：八丈島石積岬産を新種記載 (滝，1954)。八丈
島 (葛西，1982)。

276 *P. compressa* (Pease) ホソミヤコドリ
分布：沖縄。
メモ：八丈島 (肥後，1993)。

Family TITISCANIIDAE チチカケガイ科

277 *Titiscania shinkishihatai* Is.Taki ハチジョウチチカケガイ
分布：八丈島。
メモ：八丈島大潟浦潮間帯産を新種記載 (滝，
1955)。三宅島釜方タイドプールの転石下に普通，
殻を持たず一見群体ボヤのコロニーの見える
が2本の触角で識別 (斉藤，1990)。小笠原 (Fuku-
da, 1993)。

Order LEPETELLIDA 深海白笠目

Superfamily COCCULINOIDEA ワタゾコシロガサ超科

Family COCCULINIDAE ワタゾコシロガサ科

278 *Cocculina subcompress* Schepman ニッポンワタゾコシロガサ
分布：房総沖～九州。
メモ：三宅島1080-1205m (Okutani, 1968)。

Order MESOGASTROPODA 中腹足目

Superfamily VIVIPAROIDEA タニシ超科

Family AMPULLARIIDAE リンゴガイ科

279 *Pomacea canaliculata* (Lamarck) スクミリンゴガイ
分布：アルゼンチン。

メモ：ジャンボタニシ養殖業として国内に広がった
が採算性がなく廃業，天然に分散。八丈島・父島
の一部に生息，真紅の卵を淡水面やや上に付着さ
せる。

Superfamily LITTORINOIDEA タマキビ超科

Family LACUNIDAE チャイロタマキビ科

280 *Tamanella turrita* (A. Adams) チャイロタマキビ
分布：千島～東北地方。
メモ：八丈島 (葛西，1982)。

Family LITTORINIDAE

タマキビ科

- 281 *Littorina (Littorina) brevicula* (Philippi) タマキビ
分布：北海道以南～中国南部。
採集：伊豆諸島。
- 282 *Neritrema sitkano* (Philippi) マルクタマキビ
分布：ベーリング海～東北地方。
メモ：八丈島（葛西，1982）。クロタマキビの異名（肥後，1993）。
- 283 *Granulilittorina millegrana* (Philippi) タイワントマキビ
分布：三浦半島～フィリピン。
採集：八丈島庁の入。
メモ：マリアナ諸島（Kurozumi，1994）。マルアラレタマキビの異名（肥後，1993）。
- 284 *G. ventricosa* Philippi マルアラレタマキビ
メモ：八丈島（葛西，1982）。小笠原父島二見湾（Fukuda，1993）。マリアナ諸島（Kurozumi，1994）。
- 285 *G. exigua* (Dunker) アラレタマキビ
分布：北海道南部～中国沿岸。
採集：伊豆諸島。
メモ：小笠原（倉田，1969）。
- 286 *Nodilittorina pyramidalis* (Quoy & Gaimard) イボタマキビ
分布：房総半島～インド・太平洋。
採集：伊豆諸島，鳥島，小笠原，北硫黄島～南硫黄島。
メモ：マリアナ諸島に普通（Kurozumi，1994）。
- 287 *N. leucosticta feejeensis* (Reeve) オガサワラタマキビ
分布：小笠原～中南部太平洋。
採集：小笠原，父島は小型，硫黄島方面では大型となる。
メモ：マリアナ諸島で普通，別種の可能性（Kurozumi，1994）。
- 288 *Littoraria undulata* (Gray) ホソズウズラタマキビ
分布：駿河湾～インド・太平洋。
採集：八丈島，鳥島，小笠原，南鳥島，父島扇浦倒木に多産，季節により見られなくなる。
メモ：三宅島，生貝（手塚，1996）。
- 289 *L. coccinea* (Gmelin) テリタマキビ
分布：紀伊半島～中南部太平洋。
採集：小笠原父島。
メモ：マリアナ諸島（Kurozumi，1994）。
- 290 *L. pintado* (Wood) コウダカタマキビ
分布：紀伊半島～インド・太平洋。
採集：鳥島，小笠原父島，北～南硫黄島。
メモ：三宅島，生貝（手塚，1996）。マリアナ諸島で

普通（Kurozumi，1994）。

- 291 *L. scabra scabra* (Linnaeus) ウズラタマキビ
分布：紀伊半島～インド・西太平洋。
採集：父島扇浦倒木に生息，季節により見られなくなる。最大殻長3.5cm。
メモ：八丈島（葛西，1968）。
- 292 *L. s. intermedia* (Philippi) ヒメウズラタマキビ
分布：瀬戸内海・有明海の内湾。
メモ：小笠原父島清瀬（Fukuda，1993）。
- 293 *Peasiella roepstorffiana* (Nevill) コビウラウス
分布：陸奥湾～九州。
メモ：八丈島（葛西，1968）。
- 294 *Echininus cumingii spinulosus* (Philippi) コンバイトウガイ
分布：紀伊半島～南西太平洋。
メモ：八丈島（葛西，1982）。

Superfamily RISSOIDEA

リソツボ超科

Family RISSOIDAE

リソツボ科

- 295 *Alvania (Haurakia) ogasawarana* Pilsbry
オガサワラリソツボ
分布：房総半島～九州。
メモ：小笠原。
- 296 *A. (Merelina) granulosa* (Pease) ムシロナリソツボ
メモ：小笠原父島宮の浜，新称（Fukuda，1993）。
- 297 *A. (M.) wanawana* Kay トゲツボチョウジガイ
分布：三浦半島～奄美大島。
メモ：小笠原父島宮の浜（Fukuda，1993）。
- 298 *Parashiela ambulata* Laseron ミジソトカケチョウジ
分布：伊豆半島～沖縄。
メモ：小笠原父島宮の浜（Fukuda，1993）。
- 299 *Lucidestea paludinoides* (Yokoyama) タニソツボ
メモ：小笠原父島二業地，宮の浜（Fukuda，1993）。
- 300 *L. sp.* ホオバリコツボ
メモ：小笠原父島二業地，新称（Fukuda，1993）。
- 301 *L. sp.* ドングリコツボ
メモ：小笠原父島に多産，新称（Fukuda，1993）。
- 302 *Peripetella materinsulae* Pilsbry ホソズボチョウジガイ
分布：紀伊半島～西太平洋。
採集：八丈島底土，小笠原，共に打上。
- 303 *Zebinella striata* (Quoy & Gaimard) ハブタエチョウジガイ
分布：紀伊半島～沖縄。
メモ：小笠原（松本，1970）。
- 304 *Rissoina striolata* A. Adams
メモ：小笠原二見湾（肥後，1993）。

- 305 *Moerchiella spirata montrouzieri* (Souverbie) カワリボリチョウジガイ
 分布：房総半島～西太平洋。
 メモ：小笠原 (Fukuda, 1995).
- 306 *Sulcorissoina imbricata* (Gould) マキシジチョウジガイ
 分布：奄美大島～支那海。
 メモ：小笠原父島宮の浜, 母島桐浜 (Fukuda, 1993).
 マリアナ諸島 (Kurozumi, 1994).
- 307 *Rissolina plicata* (A. Adams) ケボリニセチョウジガイ
 分布：奄美諸島～モーリシャス。
 メモ：小笠原 (倉田, 1969).
- 308 *R. fimbriata* (Souverbie) ノンピリチョウジガイ
 メモ：小笠原父島, 殻高7mm, 新称 (Fukuda, 1993).
- 309 *R. scolopax* Souverbie ニセチョウジガイ
 分布：奄美諸島～沖縄。
 メモ：小笠原父島宮の浜 (Fukuda, 1993).
- 310 *R. turricula* Pease ガンコチョウジガイ
 メモ：小笠原母島, 殻高6mm, 新称 (Fukuda, 1993).
 マリアナ諸島 (Kurozumi, 1994).
- 311 *R. sp.* ホロチョウジガイ
 メモ：小笠原父島宮の浜, 新称 (Fukuda, 1993).
- 312 *Costalynia costulata* (Dunker) スジウネリチョウジガイ
 分布：房総半島～九州。
 採集：八丈島底土, 小笠原, 共に打上。
 メモ：三宅島打上 (手塚, 1996).
- 313 *Phosinella transenna* (Watson) コウシボリチョウジガイ
 分布：紀伊半島～沖縄。
 採集：八丈島底土, 打上。
- 314 *Apataxia cerithiformis* (Dunker) キンスジチョウジガイ
 分布：房総半島～インド・太平洋。
 メモ：小笠原父島, 母島桐浜 (Fukuda, 1993).
- 315 *Schwartziella subfirmata* (Boettger) フトウネチョウジガイ
 分布：房総半島～沖縄。
 採集：八丈島底土, 小笠原, 共に打上。
- 316 *S. (Pandalosia) excelsis* (Laserson) ギャマンチョウジガイ
 メモ：小笠原父島大村, 新称 (Fukuda, 1993).
- 317 *Pyramidelloides miranda* (A. Adams) レイシツボ
 分布：房総半島～沖縄。
 採集：八丈島船戸鼻。
- 318 *Pellamon annulata* (Dunker) ゴマツボ
 メモ：小笠原父島 (Fukuda, 1993).
- 319 *Zebina tridentata* (Michaud) クリムシチョウジガイ
 分布：紀伊半島～西太平洋。
 採集：父島宮の浜に多産, ヤドカリ入り。
 メモ：三宅島, 生貝 (手塚, 1996). 小笠原 (大里, 1996).
- 320 *Z. affinis* (Garrett) ナカマクリムシチョウジガイ
 分布：紀伊半島～沖縄。
 メモ：小笠原 (山下, 1994).
- 321 *Z. lis* Tomlin イサカイクリムシチョウジガイ
 分布：紀伊半島～沖縄。
 採集：父島宮の浜に多産, ヤドカリ入り。
- Family BARLEEIDAE チャツボ科
- 322 *Barleeia angustata* Pilsbry チャツボ
 分布：北海道～九州北部。
 採集：神津島牛鼻ヒラクサ場の調査, 1m²当たり水深15mで1, 416個体, 20mで2, 856個体, 最大殻高1.44mm (東京水試, 1984).
- 323 *B. sp.* パンチャツボ
 メモ：父島, 殻高1, 3mm, 新称 (Fukuda, 1993).
- Family OMPHALOTROPIDAE ヘソカドガイ科
- 324 *Paludinassimininea japonica* (Pilsbry) ヘソカドガイ
 分布：房総半島～九州。
 採集：1965年代, 八丈島で死殻多産, カワザンショウ *Assimineea japonica* と査定されたが, 同種は河口付近汽水域のアシ原が生息域であるため, 本種とする。チャイロタマキビ (No.280) は本種と思われる。
- Family ORBITESTELLIDAE ミジンハグルマガイ科
- 325 *Orbitestellidae regina* Kay ミジンハグルマガイ
 分布：南西諸島。
 メモ：小笠原父島宮の浜 (Fukuda, 1995).
- Family CAECIDAE ミジンギリギリツツ科
- 326 *Caecum gracile* Gould ミジンギリギリツツ
 分布：房総半島～中国。
 採集：伊豆諸島, 特に八丈島横間揚砂で多産。
 メモ：この仲間は査定が進むと種類数は増加するものと思われる。加藤 (1990) は奄美産を主体に39タイプに分類。
- 327 *C. maculatum* Habe マダラミジンギリギリツツ
 分布：奄美諸島～沖縄。
 メモ：八丈島 (葛西, 1982).

328 *Brochina glabella* (A. Adams) ミジンツガイ
分布：北海道南部～九州。
メモ：八丈島（葛西，1982）。

Family VITRINELLIDAE イソコハクガイ科

329 *Pseudoliotina granulosa* Kuroda & Habe カタベツガイ
分布：相模湾。

メモ：八丈島横間，揚砂（葛西，1982）。

330 *P. micans* (A. Adams) ヒメギクガイ
メモ：新黒瀬290m (Niino, 1952)。シラギクガイの
異名，学名は *P. pulchella* (肥後，1993)。

331 *Lydiphinis shiraii* Kuroda ミツカドコハクツタダミ
分布：鹿児島県串木野。

メモ：新島（肥後，1993）。

332 *Woodringilla solida* (Laseron) マンジュウシタダミ
メモ：小笠原母島桐浜，新称（Fukuda，1993）。

Family TORNIDAE イソマイマイ科

333 *Uzumakiella japonica* Habe ウズマキウツシガイ
分布：相模湾～九州。

メモ：八丈島（葛西，1982）。

334 *Pygmaerota cingulifera* (A. Adams) ウズマキガイ
分布：房総半島～沖縄。

メモ：八丈島横間，揚砂（葛西，1982）。

335 *P. duplicata* (Lischke) アラウズマキガイ
分布：房総半島～九州。

メモ：三宅島テングサ干場（手塚，1996）。

336 *Munditiella ammonoceras* (A. Adams) ワダチシタダミ
分布：房総半島～奄美。

採集：八丈島底土サンドボンブ，母島揚砂。

メモ：小笠原父島二見湾（Fukuda，1993）。

337 *Lacinicorbis nipponicus* Kuroda ヒレコハクツタダミ
メモ：新島（肥後，1993）。

Superfamily CERITHIOIDEA オニノツノガイ超科
Family THIARIDAE トウガタカワニナ科

338 *Stenomelania hahajimana* (Pilsbry & Hirase)
ハハジマカワニナ

分布：小笠原母島。

Family PLEUROCERIDAE カワニナ科

339 *Semisulcospira boninensis* (Lea) オガサワラカワニナ
分布：小笠原。

採集：父島河川，河口から上流まで広く分布。

Family PLANAXIDAE ゴマフニナ科

340 *Planaxis sulcatus* (Born) ゴマフニナ
分布：房総半島～インド・太平洋。

採集：八丈島。

341 *P. suturalis* Smith マキゾメニナ
分布：奄美大島～中国南部。

メモ：小笠原母島桐浜（Fukuda，1993）。

342 *Angiola periscelida* Dall ケハダヨコスジニナ
分布：駿河湾～台湾。

採集：八丈島。

343 *A. labiosa* (A. Adams) ヨコスジタマキモドキ
分布：伊豆半島～西部太平洋。

採集：八丈島，特に小笠原には多産，北硫黄島～南硫黄島。1953年4月八丈島洞輪沢での夜間採集で光る事を観察，解剖の結果外套膜上に発光細胞の組織があり刺激を与えると発光することを確認，ケハダヨコスジニナも同じ，但し両種とも自然状態ではほとんど発光せず殻を割るとか軟体部を針で刺激すると発光する（羽根田，1954）。

メモ：マリアナ諸島で普通（Kurozumi，1994）。

344 *Supplanaxis niger* (Quoy & Gaimard) クロタマキガイモドキ
分布：紀伊半島～インド・太平洋。

採集：八丈島，小笠原，北硫黄島～南硫黄島。南に行くほど多く，南硫黄島の磯はほぼこの一種。

メモ：マリアナ諸島に普通（Kurozumi，1994）。

Family MODULIDAE カタベガイダマシ科

345 *Modulus tectum* (Gmelin) カタベガイダマシ
分布：紀伊半島～インド・太平洋。

採集：八丈島船戸鼻打上，大瀨浦ヤドカリ入り，殻高2.53cm，横間揚砂，殻高1.73cmなど。

Family CERITHIIDAE オニノツノガイ科

346 *Cerithium echinatum* (Lamarck) メオニノツノガイ
分布：種子島～熱帯太平洋。

- 採集：八丈島大瀧浦，生貝，殻高3.73cm，他はヤドカリ入り。
メモ：三宅島（手塚，1996），小笠原（倉田，1969），母島（Fukuda，1994）。
- 347 *C. columna* (Sowerby) コオニツノガイ
分布：紀伊半島～熱帯太平洋。
採集：八丈島，小笠原，北硫黄島～南硫黄島。
- 348 *C. nodulosum* (Bruguiere) オニツノガイ
分布：種子島～熱帯インド・太平洋。
メモ：八丈島1982年，奥山松王採集（葛西，1982）。
- 349 *C. citrinum* (Sowerby) キロカニモリ
分布：房総半島～西・中部太平洋。
採集：八丈島テングサ干場，最大殻高4.31cm。小笠原，硫黄島。
メモ：三宅島（手塚，1996）。
- 350 *C. kobelti* Dunker コベルトカニモリ
分布：房総半島～台湾。
採集：八丈島，少産。
メモ：別名コオロギ。三宅島（手塚，1996）。
- 351 *C. subscalatum* (Pilsbry) ヒメコオロギ
分布：中部太平洋。
採集：小笠原父島，ヤドカリ入り蝸集。
メモ：コオロギに同じ（Fukuda，1993）。
- 352 *C. stigmosum* Gould クリフカニモリ
分布：奄美～沖縄。
採集：小笠原父島，ヤドカリ入り蝸集。
メモ：マリアナ諸島（Kurozumi，1994）。
- 353 *Conocerithium egenum* (Gould) ホソボリツノガエ
分布：紀伊半島～熱帯インド・太平洋。
採集：小笠原父島。
メモ：マリアナ諸島で普通（Kurozumi，1994）。
- 354 *C. atromarginatum* (Dautzenberg & Bouge) コンボリツノガエ
分布：紀伊半島～熱帯インド・太平洋。
採集：八丈島，小笠原，北硫黄島。
メモ：三宅島（手塚，1996）。マリアナ諸島で普通（Kurozumi，1994）。
- 355 *Ischnocerithium rostratum* (Sowerby) ハシナガツノガエ
分布：房総半島～西・中部太平洋。
メモ：小笠原父島二業地（Fukuda，1993）。
- 356 *Semivertagus nesioticus* Pilsbry & Vannatta クリムシカニモリ
分布：紀伊半島～熱帯太平洋。
採集：伊豆諸島，小笠原。
メモ：マリアナ諸島で普通（Kurozumi，1994）。
- 357 *S. interstriatus* (Sowerby) メオトスジカニモリ
分布：紀伊半島～沖縄。
採集：八丈島，死殻。小笠原父島。硫黄島10mの転石下に多産，一つの石に20-30個体生息。南硫黄島。
メモ：マリアナ諸島で普通（Kurozumi，1994）。
- 358 *S. alveolus* (Hombron & Jacquinot) ゴマフカニモリ
分布：紀伊半島～熱帯インド・太平洋。
採集：八丈島生貝は石灰藻内，最大殻高1.78cm。小笠原父島，ヤドカリ入り，最大殻高1.21cm。
- 359 *S. zebrus* (Kiener) ハナカニモリ
分布：紀伊半島～熱帯太平洋。
メモ：八丈島（葛西，1968）。小笠原兄島滝の浦（Fukuda，1993）。マリアナ諸島で普通（Kurozumi，1994）。
- 360 *Bittium glareosum* (Gould) ハミカニモリ
分布：北海道南部～九州。
採集：小笠原父島。
- 361 *Plesiotrochus acutangulus* (Yokoyama) チグサカニモリ
分布：房総半島～沖縄。
採集：小笠原父島，ヤドカリ入り蝸集。
- 362 *P. parvus* (Gould) オオシマチグサカニモリ
分布：房総半島～沖縄。
採集：小笠原父島打上。
- 363 *P. exilis* (Pease) ヒメチグサカニモリ
分布：紀伊半島～沖縄。
採集：小笠原父島，ヤドカリ入り蝸集。
メモ：マリアナ諸島（Kurozumi，1994）。
- 364 *C. humilis* (Dunker) カヤハミカニモリ
分布：房総半島～台湾。
採集：小笠原父島，打上。
メモ：三宅島打上（手塚，1996）。
- 365 *C. armatus* (Philippi) ヨロイツノガエ
分布：駿河湾～中部太平洋。
メモ：三宅島（手塚，1996）。
- 366 *C. petrosus* (Wood) アラレカニモリ
分布：駿河湾～西太平洋。
メモ：小笠原（Fukuda，1993；大里，1996）。
- 367 *C. chemnitziana* (Pilsbry) クワミカニモリ
分布：紀伊半島～南西太平洋。
メモ：小笠原父島（Fukuda，1993）。
- 368 *C. trailli* (Sowerby) チュウクワミカニモリ
分布：奄美諸島～インド・太平洋。
メモ：小笠原父島奥村（Fukuda，1993）。
- 369 *C. t. kikaiensis* (Pilsbry) ヒメクワミカニモリ
分布：奄美諸島～インド・太平洋。

- 採集：小笠原父島，打上。
- 370 *Colina macrostoma* (Hinds) エビガイ
分布：房総半島～西太平洋。
採集：伊豆諸島，小笠原。多産するが小笠原は小型。
- 371 *Rhinoclavis (Rhinoclavis) aspera* (Linnaeus) ヨコワカワニナ
分布：四国～熱帯インド・太平洋。
メモ：小笠原 (fukuda, 1993), 南鳥島 (波江, 1905)。
- 372 *R. (R.) fasciata* (Bruguier) ナガタケノコカニモリ
分布：紀伊半島～熱帯インド・太平洋。
採集：小笠原10m付近に多産，3タイプある。①全体白色，②体層に4-5本の細線，③体節に黒色斑点。②が多く③は少ない。
- 373 *R. (R.) vertagus* (Linnaeus) タケノコカニモリ
分布：紀伊半島～熱帯インド・太平洋。
採集：八丈島横間，揚砂。
- 374 *R. (R.) articulata* (A. Adams & Reeve) カザリカニモリ
分布：紀伊半島～インド・太平洋。
メモ：三宅島10m，死殻 (手塚, 1996), 父島二見湾死殻26 (Fukuda, 1993)。
- 375 *R. (R.) sinensis* (Gmelin) トウガタカニモリ
分布：房総半島～インド・西太平洋。
採集：伊豆諸島，特に八丈島は大型重厚。小笠原，北硫黄島。
メモ：Kurozumi (1994) がマリアナ諸島から報告したヒメトウガタカニモリ *R. (R.) cedonilli* は本種の異名 (肥後, 1993)。
- 376 *R. (Proclava) kochi* (Philippi) カニモリガイ
分布：房総半島～インド・太平洋。
採集：伊豆諸島，小笠原。
- 377 *R. (P.) sordidula* (Gould) ヒメカニモリ
分布：相模湾～沖縄。
メモ：八丈島 (葛西, 1968)。
- 378 *R. (P.) ophioderma* Habe ヘビカワカニモリ
分布：伊豆諸島沖～土佐沖。
メモ：銭洲125-145m (Okutani, 1972), 黒瀬160-190m (Okutani, 1975), 小笠原サンゴ漁場 (山下, 1994)。
- 379 *Royella sinon* (Bayle) クリソニナ
分布：紀伊半島～熱帯太平洋。
採集：伊豆諸島，小笠原，共に打上。

Family DIALIDAE スズメハマツボ科

- 380 *Diala ludens* Melvill & Standen クリフハマツボ

- 分布：奄美諸島～沖縄。
メモ：小笠原 (肥後, 1993 ; Fukuda, 1993)。

Family LITIOPIIDAE ミジンウキツボ科

- 381 *Litiopa melanostoma* Rang ウキツボ
分布：紀伊半島沖。
採集：1986年1月20日，南硫黄島北東5km 福徳岡の場で噴火，軽石が3月頃より父島二見湾に漂着，4月24日取り上げた軽石にウキツボ多数生息。他生物はエボシガイ (3mm)。奥谷 (1983) は1981年7月24日父島東沖に漂流中の軽石より多数採集。
- 382 *Styliferina goniochila* A. Adams ハリウキツボ
分布：紀伊半島～九州。
メモ：八丈島 (葛西, 1968), 父島 (Fukuda, 1993)。
- 383 *Diffalaba picta picta* (A. Adams) シマハマツボ
分布：房総半島～中国北部。
採集：小笠原父島ブタ海岸。
- 384 *D. p. vitrea* (Sowerby) ハリハマツボ
メモ：小笠原父島二業地 (Fukuda, 1993)。シマハマツボの無斑型 (肥後, 1993)。

Family DIASTOMATIDAE モツボ科

- 385 *Clathrofenella reticulata* (A. Adams) オガサワラモツボ
分布：三陸沿岸～九州。
メモ：和名にオガサワラとあるも情報無し。
- 386 *C. acuminata* (Gould)
メモ：小笠原父島二見港 (肥後, 1993)。

Family SCALIOLIDAE スナモチツボ科

- 387 *Scaliola glareosa* A. Adams チビスナモチツボ
分布：房総半島～九州。
メモ：小笠原父島二業地 (Fukuda, 1993)。

Family POTAMIDIDAE ウミニナ科

- 388 *Cerithideopsilla djadjariensis* (K. Martin) カワアイ
分布：房総半島～東南アジア。
メモ：小笠原 (Fukuda, 1993)。
- 389 *Batillaria cumingii* (Crosse) ホソウミニナ
分布：日本全国。
採集：伊豆諸島。

- Family FOSSARIDAE トリデニナ科
- 390 *Fossarus trochleris* (A. Adams) トリデニナ
分布：相模湾～西太平洋。
採集：八丈島，小笠原，共に少産。奥谷（1986）はムラサキインコの足糸間に生息とあるも，小笠原では生息場所不明。
メモ：三宅島（手塚，1996）。
- 391 *F. japonicus* (A. Adams) マルトリデニナ
分布：紀伊半島～対馬。
メモ：小笠原父島二業地（Fukuda，1993）。
- 392 *F. yamamotoi* Habe ナガハツカネズミ
分布：館山湾～五島列島。
採集：母島，揚砂，2個体。
- Superfamily TURRITELLOIDE キリガイダマシ超科
Family TURRITELLIDAE キリガイダマシ科
- 393 *Turritella terebra* (Linnaeus) キリガイダマシ
分布：台湾～インド・太平洋。
メモ：小笠原（倉田，1969）。
- Family SILIQUARIIDAE ミミズガイ科
- 394 *Siliquaria (Agathirses) armata* Kuroda & Kosuge ムラサキミズガイ
分布：相模湾～九州西岸。
メモ：伊豆諸島以南（肥後，1993）。父島，ドレッジ（Fukuda，1993）。
- 395 *S. (A.) cumingi* (Morch) ミズガイ
分布：房総半島～西太平洋。
採集：伊豆諸島，小笠原，硫黄島，海綿の中。
- 396 *S. (A.) anguina* (Linnaeus) コケミズガイ
分布：房総半島～西太平洋。
メモ：小笠原サンゴ漁場（笹生，1990；草薙，1985）。
- 397 *S. (A.) trochlearis* Morch カラムミズガイ
分布：四国～台湾。
メモ：小笠原父島36m（Fukuda，1993）。
- Superfamily VERMETIOIDEA ムカデガイ超科
Family VERMETIDAE ムカデガイ科
- 398 *Vermetus renisectus* (Carpenter) ムカデガイ
分布：紀伊半島～沖縄。
採集：小笠原父島宮の浜。
- 399 *V. gordialis* (Morch) リュウキュウムカデ
分布：四国～台湾。
メモ：小笠原（松本，1970）。
- 400 *V. tokyoensis* Pilsbry クビタテヘビガイ
分布：紀伊半島～九州。
採集：小笠原。
- 401 *V. decussatus* Gmel シロヘビガイ
メモ：小笠原（Fukuda，1993）。
- 402 *V. sp.* メダマヘビガイ
メモ：小笠原父島，新称（Fukuda，1993）。
- 403 *V. sp.* ドクロムカデ
メモ：小笠原父島，新称（Fukuda，1993）。
- 404 *Dendropoma maximum* (Sowerby) フタモチヘビガイ
分布：紀伊半島～熱帯太平洋。
採集：小笠原，北硫黄島，硫黄島。
メモ：この仲間の小笠原での方言はマルノミ，殻口がノミのように鋭くなっており，裸足で踏むと危険の意味。
- 405 *D. dragonella* (Kuroda) タツノコヘビガイ
分布：紀伊半島～四国。
メモ：小笠原（Fukuda，1995）。
- 406 *D. meroclista* Hadfield & Kay カップムカデ
メモ：小笠原父島宮の浜，新称（Fukuda，1993）。
- 407 *Spiroglyphus planorbis* (Dunker) ミジムカデ
分布：四国～台湾。
採集：小笠原，北硫黄島。
メモ：マリアナ諸島に普通（Kurozumi，1994）。
- 408 *Serpulorbis (Cladopoda) imbricatus* (Dunker) オオヘビガイ
分布：北海道南部～中国。
採集：伊豆諸島，小笠原。
- 409 *S. (C.) daidai* Scheuwimmer & Nishiwaki オレンジヘビガイ
分布：伊豆半島～九州西岸。
メモ：小笠原（大里，1996）。
- 410 *S. (C.) validus* Kuroda & Habe リュウキュウヘビガイ
分布：四国～西太平洋。
メモ：小笠原（大里，1996）。
- 411 *S. variabilis* Hadfield & Kay ミカンヘビガイ
メモ：小笠原父島宮の浜，新称（Fukuda，1993）。マリアナ諸島に普通（Kurozumi，1994）。

Superfamily STROMBOIDEA
Family STROMBIDAE

スイショウガイ超科
スイショウガイ科

412 *Laevistrombus canarium turturella* (Roding)

スイショウガイ

分布：房総半島～熱帯太平洋。
メモ：小笠原 (Fukuda, 1993).

413 *Tricornis thersites* (Swainson)

アツソデガイ

分布：奄美諸島～西太平洋。
採集：八丈島神湊沖水深30-50m, 1958年薬莢引上 (西村, 1969). 木村ジョンソン1950年頃兄島万作海岸で生貝2. 小笠原硫黄島, 死殻1 (西村, 1987).

414 *T. latissimus* (Linnaeus)

ゴホウラ

分布：種子島～南西太平洋。
メモ：八丈島神湊沖水深30-50m, 1958年薬莢引上 (西村, 1969).

415 *Canarium microurem* Kira

ヤサガタムカシタモト

分布：房総半島～西太平洋。
採集：伊豆諸島, 小笠原, 潮間帯。
メモ：マリアナ諸島に普通 (Kurozumi, 1994).

416 *C. mutabilis* (Swainson)

ムカシタモト

分布：房総半島～熱帯インド・太平洋。
採集：伊豆諸島, 小笠原, 潮間帯。
メモ：マリアナ諸島に普通 (Kurozumi, 1994).

417 *C. labiatum* (Roding)

フスジムカシタモト

分布：紀伊半島～西太平洋。
メモ：八丈島 (葛西, 1968).

418 *C. tridentatum* (Gmelin)

ミツエビガイ

分布：紀伊半島～熱帯インド・太平洋。
採集：八丈島, 小笠原. 本種は殻口外縁下部に3つの突起が生じるが, 本海域ではこのタイプは採集されてない, 未成熟貝と思われる。
メモ：三宅島 (手塚, 1996).

419 *C. wilsoni* (Abbott)

コハクムカシタモト

メモ：八丈島 (石川, 1997).

420 *C. fragilim* (Roding)

マクラソデガイ

分布：奄美大島～熱帯西・中部太平洋。
メモ：八丈島 (葛西, 1968).

421 *C. terebellatum* (Sowerby)

トンボソデガイ

分布：奄美大島～熱帯西太平洋。
メモ：八丈島 (葛西, 1968).

422 *Doxander vittatus japonicus* (Reeve)

シドロ

分布：房総半島～沖縄。
メモ：三宅島漁網, 生貝 (手塚, 1996). 小笠原 (岩川, 1919; 遠山, 1937; 倉田, 1969).

423 *Lentigo lentiginosus* (Linnaeus)

イボソデガイ

分布：種子島～熱帯太平洋。
メモ：小笠原 (倉田, 1969).

424 *Euprotomus aurisdianae aurisdianae* (Linnaeus)

マイソデ

分布：四国～熱帯インド・太平洋。
採集：八丈島横間, 揚砂。
メモ：八丈島神湊沖水深30-50m, 1958年薬莢引上 (西村, 1969).

425 *E. vomer vomer* (Roding)

ウラスジマイソデ

分布：四国～熱帯太平洋。
採集：三宅島テングサ漁場, 生貝. 八丈島横間, 揚砂, 死殻.

426 *Conomurex luhuanus* (Linnaeus)

マガキガイ

分布：房総半島～西太平洋。
採集：伊豆諸島, 小笠原, 広域分布. 式根島泊湾や八丈島大潟浦等特定の場所に夏期群生, 産卵行動と思われる. 父島小湊5-6m, 岩盤混ざりの砂地に蝸集. 上野 (1994) は, この現象を西表島のネジマガキで観察し, 寒天質のリボン状の卵を産んだ後, 蝸集が恰好の魚の餌場となり, 殆どが食べられてしまうと報告している.

427 *Lambis lambis lambis* (Linnaeus)

クモガイ

分布：紀伊半島～インド・西太平洋。
採集：父島二見湾10-20mに群生, 重厚大型で背面に黒色模様のあるものが特にコレクターに珍重される.

428 *L. truncata sebae* (Kiener)

ラクダガイ

分布：九州南部～熱帯中・西太平洋。
採集：北硫黄島打上採集 (1984), 同20m 幼貝の生貝を木村ジョンソン採集 (西村, 1987). 1986年野沢テディー父島二業地3mにて生貝採集.

429 *L. crocata crocata* (Link)

サソリガイ

分布：紀伊半島～熱帯太平洋。
メモ：三宅島漁網, 死殻 (手塚, 1996). 八丈島薬莢引上 (西村, 1969).

430 *Millepes scorpius* (Linnaeus)

フシデサソリガイ

分布：紀伊半島～熱帯西太平洋。
採集：三宅島坪田, 潜水器によるテングサ漁場.

431 *Harpago chiraga* (Linnaeus)

スイジガイ

分布：紀伊半島～インド・西太平洋。
採集：八丈島幼貝の生貝は潮間帯に生息, 成貝はイデサリ, ウロウ根等水深20m以深. 小笠原は火山列島まで生息, 最大殻長37.5cm, 岡山正実所有。
メモ：三宅島漁網, 死殻 (手塚, 1996).

Superfamily HIPPONICOIDEA

スズメガイ超科

Family HIPPONICIDAE

スズメガイ科

432 *Sabia conica* (Schumacher) キクスズメ

分布：北海道南部～インド・西太平洋.

採集：伊豆諸島トコブシ・アワビに寄生. 小笠原.

433 *S. acuta* (Quoy & Gaimard) アツキクスズメ

分布：奄美諸島～台湾.

メモ：小笠原（大里, 1996）. マリアナ諸島に普通（Kurozumi, 1994）.

434 *S. prinocidaricola* Habe & Kanazawa ウニヤドリキクスズメ

分布：フィリピン.

採集：1984年父島宮の浜打上採集, 殻長1.22cm, 殻高0.66cm, 殻巾0.7cm. 1986年バクダンウニの刺に固着する個体を採集, 生貝を査定依頼するも紛失. 波部（1991）フィリピンのノコギリウニに付着するもので新種記載, 宿主異なるが同種と判断（西村, 1994）. なお, フィリピン産ノコギリウニは日本のものと異なるのではないかと思われる.

435 *Malluvium otohimeae* Habe オトヒメスズメ

分布：相模湾～東支那海.

採集：父島西島チョウセンサザエに着生.

436 *Antisabia foliacea* (Quoy & Gaimard) カワチドリ

分布：房総半島～インド・西太平洋.

メモ：小笠原.

437 *Pilosabia trigona* (Gmelin) スズメガイ

分布：房総半島～インド・西太平洋.

採集：伊豆諸島.

Family THYCIDAE

ヒトデナカセ科

438 *Thyca* (*Bessomia*) *ectoconcha* Sarasin ヒトデナカセ

分布：フィリピン.

採集：小笠原父島では特に二業地水深10m 前後に多いチャイロホウキボシの腹面に付着, 指で押しただけでは剥がれない. フィリピンではアオヒトデに付着, 北硫黄島にも生息.

Family CHEILEIDAE

フウリンチドリ科

439 *Cheilea equestris* (Linnaeus) フウリンチドリ

分布：種子島～インド・太平洋.

採集：八丈島横間揚砂.

メモ：大島（草薙, 1996）.

440 *C. tortilis* (Reeve) シワフウリンチドリ

分布：奄美諸島～インド・太平洋.

採集：八丈島打上.

441 *C. scutula* (Reeve) ホシガタフウリンチドリ

分布：奄美諸島～インド・太平洋.

採集：八丈島, 打上.

442 *C. bulla* (Reeve) トミアフウリンチドリ

分布：奄美諸島～インド・太平洋.

メモ：八丈島（葛西, 1982）.

443 *C. cicatricosa* (Reeve) チリメンフウリンチドリ

分布：奄美諸島～インド・太平洋.

メモ：八丈島（葛西, 1982）.

444 *C. hipponiciformis* (Reeve) キヌメフウリンチドリ

分布：四国以南～インド・太平洋.

採集：八丈島, 打上.

445 *C. pipleopsis* (Quoy & Gaimard) スズメフウリンチドリ

分布：四国～インド・太平洋.

メモ：八丈島（葛西, 1982）.

446 *C. stultorum* (Reeve) スキンフウリンチドリ

分布：相模湾～インドネシア.

メモ：瓢箪瀬125m（Okutani, 1972）.

Family VANIKORIDAE

シロネズミガイ科

447 *Vanikoro helicoidea* (Guillou) マルシロネズミ

分布：四国～熱帯太平洋.

採集：八丈島, 小笠原, 北硫黄島, 全て死殻.

448 *V. gueriniana* (Recluz) イトカケシロネズミ

分布：奄美諸島～インド・太平洋.

採集：八丈島, 小笠原, 共に死殻.

449 *V. distans* (Recluz) クビレシロネズミ

分布：奄美諸島～熱帯太平洋.

メモ：八丈島（葛西, 1968）. 小笠原母島桐浜（Fukuda, 1993）.

450 *V. fenestrata* (A. Adams) ヤグラシロネズミ

分布：紀伊半島～九州西岸.

採集：八丈島死殻.

メモ：小笠原（大里, 1996）.

451 *V. cf. cancellata* (Lamarck) カゴメシロネズミ

メモ：父島（Fukuda, 1994）. マリアナ諸島（Kurozumi, 1994）.

452 *V. acuta* (Recluz) テマリシロネズミ

メモ：小笠原, 新称（Fukuda, 1994）.

453 *V. sp.* オガサクラシロネズミ

採集：父島宮の浜, 殻高0.54cm, 福田宏査定.

メモ：小笠原, 新称（山下, 1994）.

- Superfamily CALYPTRAEOIDEA カリバガサ超科
Family TRICHOTROPIDAE ヒゲマキナワボラ科
- 454 *Iphinoe choshiensis* Habe ヒメエゾネジスキガイ
分布：東北地方～銚子沖。
メモ：三宅島1080-1205m (Okutani, 1968).
- 455 *Torellia pacifica* Okutani ソウヨウヒゲマキガイ
メモ：御蔵島沖水深1350-1500m.
- 456 *T. japonicus* (Okutani)
メモ：三宅島1230-1350m (Okutani, 1964).
- 457 *Amathina tricarinata* (Linnaeus) イソチドリ
分布：房総半島～インド・太平洋。
採集：八丈島1個体。
- 458 *Separatista helicoides* (Gmelin) サワラビ
分布：房総半島～インド・太平洋。
採集：八丈島，打上。小笠原父島二業地2mの岩崖のケヤリ棲管に着生する5個体を1年間観察。
- 459 *S. blainvilleana* Petit ウマノサワラビ
分布：奄美諸島～熱帯西太平洋。
メモ：八丈島神湊50m，生貝2，錨に付着(草苺，1996)。
- Family CAPULIDAE カツラガイ科
- 460 *Capulus batius* Dunker カセンチドリ
分布：房総半島～沖縄。
採集：八丈島，死殻は多産。
メモ：マリアナ諸島 (Kurozumi, 1994)。
- 461 *C. dilatatus* A. Adams カツラガイ
分布：房総半島～台湾。
メモ：小笠原 (大里, 1996)。
- 462 *Hyalorisia tosaensis* (Okutani) トサカツラ
分布：相模湾～九州西岸。
メモ：ベヨネーズ列岩2140-2150m (Okutani, 1964)，
ベヨネーズ2020m (Okutani, 1966)。
- Family CALYPTRAEIDAE カリバガサ科
- 463 *Bostrycapulus grasvispinosus* (Kuroda & Habe) アワブネ
分布：房総半島～朝鮮。
採集：伊豆諸島，小笠原，共に打上。
- 464 *Crepidula onyx* Sowerby シママノウブネガイ
分布：北アメリカ。
採集：1969年三浦半島岩浦よりネコゼフネガイとし
- て初報告 (間瀬, 1969)。伊豆諸島では，1972年11月大島野増産メガイアワビ1500個体より3個採集，最大殻長1.83cm (西村, 1975)。以後島内生息域を急速拡大すると共に大型化。1985年三宅島伊ヶ谷キヌカツギイモに付着，殻長2.3cm (手塚, 1989)。
- Superfamily XENOPHOROIDEA クマサカガイ超科
Family XENOPHORIDAE クマサカガイ科
- 465 *Xenophora japonica* Kuroda & Habe ホソクマサカ
分布：房総半島～フィリピン。
メモ：三宅島ドレッチ，死殻 (永井私信)。小笠原サンゴ漁場 (笹生, 1970)。
- 466 *X. solarioides* (Reeve) クルマクマサカ
分布：紀伊半島～インド・西太平洋。
メモ：小笠原 (大里, 1996 ; Fukuda, 1995)。
- 467 *X. tenuis* Fulton ウスクマサカ
分布：駿河湾～フィリピン。
メモ：小笠原サンゴ漁場 (笹生, 1970 ; 草苺, 1985)。
- 468 *X. torrida* Kuroda & Ito コゲクマサカ
分布：紀伊半島～フィリピン。
採集：小笠原サンゴ漁場。
- 469 *X. cerea* (Reeve) シワクマサカ
分布：紀伊半島～インド・西太平洋。
採集：小笠原サンゴ漁場。
メモ：コゲクマサカの異名 (Fukuda, 1995)。
- 470 *Onustus exutus* (Reeve) キヌガサガイ
分布：房総半島～インド・西太平洋。
メモ：小笠原 (Fukuda, 1995)。
- Superfamily CYPRAEOIDEA タカラガイ超科
Family CYPRAEIDAE タカラガイ科
- 471 *Pustularia cicercula lienardi* (Jousseume) チドリダカラ
分布：紀伊半島～インド・西太平洋。
採集：八丈島垂戸，小笠原，共に打上。
メモ：三宅島 (手塚, 1996)
- 472 *P. c. margarita* (Dillwyn) テツアキチドリダカラ
分布：九州南部～インド・西太平洋。
メモ：八丈島 (草苺, 1996)，小笠原 (Fukuda, 1993 ; 草苺, 1996)。
- 473 *P. globulus* (Linnaeus) メノウチドリダカラ
分布：奄美諸島～インド・太平洋。
採集：八丈島船戸鼻，死殻1。

- メモ：小笠原 (Fukuda, 1993).
- 474 *P. bistrinotata medicoris* Schilder コゲチドリダカラ ナツメモドキ
 分布：紀伊半島～インド・太平洋。
 採集：八丈島垂戸，打上。
 メモ：小笠原 (Fukuda, 1993).
- 475 *Ipsa childreni* (Gray) チリメンダカラ
 分布：奄美諸島～インド・太平洋。
 採集：八丈島神湊フカミノ水深7m，死殻1. 小笠原
 父島前浜に良く打上る。前浜沖潜水調査するも生
 貝確認出来ず。
- 476 *Staphylaea (Staphylaea) staphylaea* (Linnaeus) サメダカラ
 分布：房総半島～インド・太平洋。
 採集：伊豆諸島，八丈島，殻長1.00-1.51cm。小笠原
 1.26cm。
- 477 *S. (S.) limacina* (Lamarck) シボリダカラ ヒトエスソムラサキダカラ
 分布：房総半島～インド・太平洋。
 採集：伊豆諸島，小笠原。
- 478 *S. (Nucleolaria) nucleus* (Linnaeus) イボダカラ
 分布：紀伊半島～インド・太平洋。
 採集：伊豆諸島，小笠原，小笠原以外での生貝採集
 無し。
- 479 *Talparia talpa* (Linnaeus) タルダカラ
 分布：房総半島～インド・太平洋。
 採集：八丈島のもの大型 (殻長8.28cm)，小笠原フィ
 リピン産に比べ色彩は淡い。
- 480 *Luria (Basilitrona) isabella* (Linnaeus) ヤナギンボリダカラ
 分布：紀伊半島～インド・太平洋。
 採集：伊豆諸島，小笠原。
 メモ：南鳥島 (加藤, 1996)，マリアナ諸島に普通
 (kurozumi, 1994)。
- 481 *L. i. controversa* (Gray) ツマグロヤナギンボリダカラ
 メモ：前後端の両側に各一対ずつ明瞭な黒褐色の斑
 紋が現れる等で前種と区別。伊豆諸島，小笠原に
 生息 (淤見, 1998)。
- 482 *Chelycypraea testudinaria* (Linnaeus) ムラクモダカラ
 分布：奄美諸島～インド・太平洋。
 メモ：1954年頃八丈島のギンタカハマ漁業の最盛期，
 缶詰処理の殻捨て場での採集 (西村, 1969)。小笠
 原父島では興洋の船員が素潜りで採取するのを確
 認 (西村, 1970)。
- 483 *Arestorides argus* (Linnaeus) ジャノメダカラ
 分布：奄美諸島～インド・太平洋。
 メモ：小笠原 (肥後, 1993) とあるも情報無し。
- 484 *Erronea (Erronea) ovum erronea* (Linnaeus)
 分布：房総半島～インド・西太平洋。
 採集：伊豆諸島，小笠原。
- 485 *E. (E.) ovum* (Gmelin) ナツメダカラ
 分布：紀伊半島～西太平洋。
 メモ：小笠原 (Fukuda, 1993)。
- 486 *E. (E.) cylindrica* (Born) ヒロチダカラ
 分布：紀伊半島～西太平洋。
 採集：八丈島，死殻。
 メモ：式根島 (西村, 1996)，三宅島 (手塚, 1996)。
- 487 *E. (Ovatipsa) chinensis* (Gmelin) スソムラサキダカラ
 分布：房総半島～インド・中西太平洋。
 採集：伊豆諸島，小笠原。
- 488 *E. (O.) c. amiges* (Melvill & Standen)
 メモ：側縁部での紫色の斑点が背面中央部に向かっ
 て広く彩色される等で前種と区別。大島，八丈島，
 小笠原に生息 (淤見, 1998)。
- 489 *Talostolida teres* (Gmelin) エダカラ
 分布：駿河湾～インド・太平洋。
 採集：伊豆諸島，小笠原。大島等北部に多い。
- 490 *T. t. pellucens* (Melvill) アリソエダカラ
 メモ：両側縁部に現れる斑点は明確で大型となる等
 で前種と区別。八丈島，小笠原に生息 (淤見，
 1998)。
- 491 *Bistolida stolidia* (Linnaeus) スソツメダカラ
 分布：奄美諸島～インド・太平洋。
 メモ：三宅島 (西村, 1968)。他での情報無し。
- 492 *B. hirundo* (Linnaeus) サバダカラ
 分布：紀伊半島～インド・太平洋。
 採集：伊豆諸島，小笠原，共に死殻が多い。
- 493 *B. ursellus* (Gmelin) ホンサバダカラ
 分布：紀伊半島～西太平洋。
 採集：三宅島，八丈島，小笠原，共に死殻が多い。
 メモ：南鳥島 (加藤, 1996)。
- 494 *B. kieneri* (Hidalgo) ニセサバダカラ
 分布：紀伊半島～インド・太平洋。
 採集：三宅島，八丈島，共に死殻が多い。
 メモ：南鳥島 (加藤, 1996)。
- 495 *Adusta onyx* (Linnaeus) クチダカラ
 分布：房総半島～西太平洋。
 採集：伊豆諸島。大島 (普通)，その他 (少産)。三
 宅島坪田20m，殻表 1/2 黒茶色で中心部黄白色の
 老成貝採集，殻長3.98cm。

- 496 *A. walkeri* (Sowerby) ルリグナダカラ
 分布：奄美諸島～インド・西太平洋。
 メモ：八丈島横間，揚砂（葛西，1982）。
- 497 *Nesiocyprea midwayensis* (Azuma & Kurohara) アケボノダカラ
 分布：須美寿島。
 メモ：東（1967）はミッドウエー島サンゴ漁場の新種と記載。波部（1970），産地を須美寿島に変更。草薙1958年，須美寿島150-200m で入手，新種記載の9年前。黒瀬150-190m (Okutani, 1975)。
- 498 *N. hungerfordi* (Sowerby) ヒメハラダカラ
 分布：房総半島～フィリピン。
 採集：八丈島20m，堤清樹やや幼貝の生貝を採集，殻長3.02cm。大島産はサクライダカラを参照。
 メモ：黒瀬，殻長2.81cm (Okutani, 1975)。
- 499 *N. sakurii* (Habe) サクライダカラ
 分布：紀伊半島～フィリピン。
 採集：大島南東30m，魚刺網にからんだ直径60cm の死滅サンゴ塊の中よりサクライダカラ1，ヒメハラダカラ2，ウミナシジダカラ3を吉田勝彦採集，殻長4.5cm，いずれも生貝(西村，1978)。須美寿島，死殻4.84cm。
- 500 *Hiraseadusta langfordi* (Kuroda) ニッポンダカラ
 分布：土佐沖～西太平洋。
 メモ：銭洲，殻長5.25cm (Okutani, 1972)。黒瀬143-155m，殻長4.45cm (Okutani, 1975)。
- 501 *H. hirasei* (Roberts) オトメダカラ
 分布 紀伊半島～フィリピン。
 メモ 須美寿島サンゴ漁場，死殻（淤見私信，1999）。
- 502 *Kurodadusta teramachii* (Kuroda) テラマチダカラ
 分布：紀伊沖～フィリピン。
 メモ：八丈島北西のアメリカ瀬135m，殻長5.42cm，(Okutani, 1974)。
- 503 *Palmadusta claudistina moniliaris* (Lamarck) カミスジダカラ
 分布：房総半島～インド・太平洋。
 採集：伊豆諸島。生貝は少ない。
 メモ：南鳥島（加藤，1996）。
- 504 *P. artuffeli* (Jousseume) チャイロキヌタ
 分布：房総半島～台湾。
 採集：伊豆諸島，小笠原。特に小笠原の潮間帯に多産。
- 505 *P. contaminata* (Sowerby) クロシノダカラ
 分布：南房総～インド・西太平洋。
 メモ：八丈島（葛西，1982；草薙，1996；加藤，1996）。マリアナ諸島（Kurozumi, 1994）。
- 506 *P. punctata* (Linnaeus) ゴマフダカラ
 分布：九州南部～インド・太平洋。
 採集：八丈島石積鼻，殻長0.9cm。
- 507 *P. lulea* (Gmelin) カバホンダカラ
 分布：南房総～西太平洋。
 採集：八丈島，打上。
 メモ：大島（五十嵐，1952），式根島（西村，1996），三宅島（手塚，1996）。
- 508 *P. ziczac undata* (Lamarck) アジロダカラ
 分布：房総半島～インド・太平洋。
 メモ：三宅島山田利明，数十個採集（私信，1975）。八丈島（葛西，1982；加藤，1996）。
- 509 *Cribraria cribraria orientalis* Schilder カノゴダカラ
 分布：房総半島～インド・太平洋。
 採集：伊豆諸島，小笠原。
 メモ：式根島（五十嵐，1952）。
- 510 *Paulonaria beckii* (Gaskoin) ジュズダマダカラ
 分布：紀伊半島～フィリピン。
 採集：八丈島石積鼻，船戸鼻，共に打上。
 メモ：三宅島，砂揚場（手塚，1996）。小笠原，打上（岡山，1998）。
- 511 *Evenaria asellus* (Linnaeus) ウキダカラ
 分布：房総半島～インド・太平洋。
 採集：伊豆諸島，小笠原。
 メモ：神津島（石橋，1982）。
- 512 *Notadusta musumea* (Kuroda & Habe) ウブダカラ
 分布：紀伊半島～台湾。
 メモ：黒瀬150-190m，殻長2.12cm (Okutani, 1975)。小笠原（大里，1996）。
- 513 *Purpuradusta (Purpuradusta) fimbriata* (Gmelin) ツマムラサキメダカラ
 分布：房総半島～インド・太平洋。
 採集：伊豆諸島，小笠原。
- 514 *P. (P.) minoridens* (Melvill) ツマベニメダカラ
 分布：房総半島～西太平洋。
 採集：八丈島，打上。
 メモ：大島（倉田，1953），小笠原（大里，1996）。
- 515 *P. (P.) microdon* (Gray) ヒナメダカラ
 分布：奄美諸島～インド・西太平洋。
 メモ：八丈島（加藤，1996）。
- 516 *P. (Cupinota) gracilis japonica* (Schilder) メダカラ
 分布：陸奥湾～朝鮮。
 採集：伊豆諸島，大島に多い。小笠原で生貝1個体採集，ホンメダカラ *P. g. gracilis* の可能性あり

- (浜見私信, 1999).
 メモ: 小笠原にて大里採集 (浜見, 1998).
- 517 *P. hammondae* Iredale ハモンドガカラ
 分布: フィリピン.
 メモ: 八丈島大潟浦, 生貝 1 個体菊地健採集, 大山桂査定 (葛西, 1982).
- 518 *Melicerona fellina* (Gmelin) クロガカラ
 分布: 房総半島~インド・西太平洋.
 採集: 新島, 八丈島.
 メモ: 神津島 (石橋, 1982), 三宅島 (手塚, 1996).
- 519 *Mauritia (Mauritia) mauritiana* (Linnaeus) ハチジョウガカラ
 分布: 紀伊半島~インド・太平洋.
 採集: 三宅島, 八丈島, 小笠原, 北硫黄島~南硫黄島, 沖の鳥島. タカラガイで唯一伊豆諸島の島名の付いた貝. 江戸時代の旗本武蔵石寿の目八譜に八丈島方面から持ち込まれたことによる名称とある. 八丈島方言「子安貝」. 子安貝は広辞苑によれば「産婦がこの貝を握っていきめば安産するという俗信あり」と記述. また, 八丈島では墓所にこの貝を円形に並べなかに貝砂等を盛る風習あり. 三宅島にはお盆に「無縁様」を浜辺に作る風習があるが, この場合は拳大の石, 昔は貝殻とのこと. どちらも近年は見られなくなっている. 食べては美味, 潮間帯の大岩の裏面に付着し生息. 父島では岩礁の凹地に十数個群生する場合が多い. 最大殻長, 小笠原11.8cm, 八丈島10.07cm (西村, 1997).
 メモ: 式根島 (西村, 1996), 神津島 (石橋, 1982). マリアナ諸島に普通 (Kurozumi, 1994).
- 520 *M. (Arabica) arabica asiatica* (Schilder) ヤクソマダカラ
 分布: 房総半島~インド・太平洋.
 採集: 伊豆諸島, 小笠原. 三宅島以南. 八丈島潮間帯やや下, 2 個体づつの生息事例多. 八丈島平均殻長 6 cm (範囲5.21-7.54cm, N=50), 過去の最大 8.39cm. 大島3.23-8.09cm.
- 521 *M. (A.) depressa* (Gray) ヒメヤクソマダカラ
 分布: 奄美諸島~インド・太平洋.
 メモ: 八丈島 (葛西, 1982; 加藤, 1996), 小笠原 (草薙, 1996), 硫黄島 (倉田, 1969), 南鳥島 (加藤, 1996). マリアナ諸島で普通 (Kurozumi, 1994).
- 522 *M. (A.) maculifera* (Schilder) キッコウダカラ
 分布: 奄美諸島~中部太平洋.
 採集: 八丈島, 小笠原. 硫黄島, 生貝殻長6.94cm. 南硫黄島, 死殻. 南鳥島.
 メモ: マリアナ諸島で普通 (Kurozumi, 1994).
- 523 *M. (A.) scurra* (Gmelin) アミダカラ
 分布: 紀伊半島~インド・太平洋.
 採集: 八丈島, 小笠原. 父島, 死殻4.58cm.
- 524 *M. (A.) elegantina couturieri* (Vayssiere) ホソヤクソマダカラ
 分布: 九州南部~中西部太平洋.
 メモ: 式根島 (西村, 1987), 八丈島 (葛西, 1982; 秋元, 1961).
- 525 *Erosaria erosa phagedaina* (Melvill) コモンダカラ
 分布: 房総半島~インド・太平洋.
 採集: 伊豆諸島, 小笠原.
 メモ: マリアナ諸島で普通 (Kurozumi, 1994).
- 526 *E. miliaris* (Gray) ハツキダカラ
 分布: 房総半島~インド・西太平洋.
 採集: 伊豆諸島. 大島に多産, 南ほど少ない, 八丈島東浦, 死殻.
 メモ: 神津島 (石橋, 1982), 三宅島 (手塚, 1996), 小笠原 (Fukuda, 1993).
- 527 *E. guttata* (Gmelin) クロエリダカラ
 分布: 紀伊半島~南西太平洋.
 メモ: 須美寿島サンゴ漁場, 死殻 (浜見私信, 1999).
- 528 *E. boivinii* (Kiener) チカケナシダカラ
 分布: 房総半島~西太平洋.
 採集: 大島, 式根島, 神津島恩馳. 大島に多産, 差土地 7-10m, 転石下10m²あたり 1 個体 (東京水試, 1968). 八丈島打上.
 メモ: 三宅島 (手塚, 1996; 倉田, 1962; 加藤, 1996). 別名オミナエシダカラ.
- 529 *E. labrolineata* (Gaskoin) ナシダカラ
 分布: 房総半島~中西太平洋.
 採集: 伊豆諸島, 小笠原.
- 530 *E. cernica* (Sowerby) ウミナシダカラ
 分布: 房総半島~インド・太平洋.
 採集: 八丈島には少なく, 採集水深20m 程と深い. 鳥島, 小笠原では普通, 潮間帯にも生息. 硫黄島.
 メモ: 大島産はサクライダカラの項参照. 三宅島 (手塚, 1996).
- 531 *E. caurica* (Linnaeus) カバダカラ
 分布: 紀伊半島~インド・太平洋.
 採集: 伊豆諸島. 八丈島大潟浦1979年大発生.
 メモ: 小笠原 (倉田, 1969).
- 532 *E. poraria* (Linnaeus) アヤマダカラ
 分布: 房総半島~インド・太平洋.
 採集: 伊豆諸島, 小笠原, 北硫黄島~南硫黄島, 南鳥島.

- メモ：マリアナ諸島で普通 (Kurozumi, 1994).
- 533 *E. helvola* (Linnaeus) カモンダカラ
分布：房総半島～インド・太平洋。
採集：伊豆諸島, 小笠原, 北硫黄島～南硫黄島, 南鳥島, 殻長0.61-3.00cm と大きさに差のある貝。
- 534 *Ravitriona caputserpentis mikado* (Schilder) ハナマルユキ
分布：房総半島～インド・太平洋。
採集：伊豆諸島, 小笠原, 北硫黄島～南硫黄島, 南鳥島, 八丈島の低水温期の斃死はハナビラダカラに比べて少ない。奄美諸島以南のものをホンハナマルユキと区別する。
メモ：マリアナ諸島で普通 (Kurozumi, 1994).
- 535 *Monetaria (Monetaria) moneta moneta* (Linnaeus) キログカラ
分布：房総半島～熱帯インド・太平洋。
採集：伊豆諸島, 小笠原, 北硫黄島, 南鳥島, ハナビラダカラに比べ生息量は少ないが小笠原は逆, 南方のものをメンガタダカラと区別する (遠山, 1937).
メモ：マリアナ諸島に普通 (Kurozumi, 1994).
- 536 *M. (Ornamentaria) annulus* (Linnaeus) ハナビラダカラ
分布：房総半島～インド・太平洋。
採集：伊豆諸島, 小笠原, 1965年3月, 八丈島沿岸水温が14℃台に低下しハナビラダカラ大量斃死, 1時間で約1千個体を採集。潮間帯での最大生息密度, 垂戸2m²に179個 (西村, 1960)。小笠原は湾奥等潮がわりの悪い場所に少量生息。
- 537 *Cypraea tigris* Linnaeus ホンダカラ
分布：駿河湾～インド・太平洋。
採集：八丈島, 大型個体は八丈島汐間海岸水深15m 殻長11.05cm, 小笠原父島野牛山沖20m, 殻長11.59cm など。
メモ：大島トウシキ (五十嵐, 1952), 式根島 (西村, 1996), 神津島 (石橋, 1982), 三宅島 (手塚, 1996)。
- 538 *Lyncina lynx* (Linnaeus) ヒメホンダカラ
分布：紀伊半島～インド・太平洋。
採集：八丈島, 小笠原, 南硫黄島, 少ない。
メモ：神津島 (石橋, 1982), 三宅島 (倉田, 1962; 手塚, 1996)。
- 539 *Ponda (Ponda) ventriculus* (Lamarck) キンカンダカラ
分布：台湾～中部太平洋。
採集：八丈島, 成貝の死殻は打ち上がるが生貝の採集記録は無い。小笠原兄島, 意外に観光客が生貝を採集している。水深2m 前後に生息 (大里私信)。
- 小笠原産最大殻長7.3cm (岡山私信)。
- 540 *P. (P.) carneola* (Linnaeus) クチムラサキダカラ
分布：紀伊半島～インド・太平洋。
採集：伊豆諸島, 小笠原, 硫黄島等の水深5m 前後で魚に食害されたと見られる鮮度の良い破片を頻繁に観察, 殻長2.03-6.29cm。
メモ：南鳥島 (加藤, 1996)。マリアナ諸島に普通 (Kurozumi, 1994)。小笠原にはハワイクチムラサキダカラ *P. (p.) leviathan* も生息する (淤見私信, 1999)。
- 541 *P. (P.) schildererum kuroharai* Kuroda & Habe クロハラダカラ
分布：紀伊半島～中国。
採集：八丈島, 小笠原, 八丈島横間揚砂に多産。キンカンダカラより多い (死殻)。世界海産貝類大図鑑 (1985) に深海に生息とあるが, 水深2m 前後のカイメン中に生息 (岡山私信)。外套膜はキイログカラに類似。
メモ：三宅島 (加藤, 1996)。
- 542 *P. (Mystaponda) vitellus* (Linnaeus) ホシキヌタ
分布：房総半島～インド・太平洋。
採集：伊豆諸島, 小笠原, 南硫黄島, 南鳥島, 極めて広域に分布, 小笠原では潮間帯にも生息, 殻長2.36-6.97cm。
- 543 *Leporicypraea mappa* (Linnaeus) ハラダカラ
分布：奄美諸島～インド・太平洋。
メモ：1980年4月八丈島永郷にて内地ダイバー生貝2個体採集, 個人所有 (西村, 1995)。八丈島 (葛西, 1968)。小笠原 (倉田, 1969)。
- 544 *Callistocypraea aurantium* (Gmelin) ナンヨウダカラ
分布：沖縄～フィリピン。
メモ：小笠原 (吉良, 1946), その後の情報無し。
- 545 *Cypraea rabaulensis* Schilder ラバウルダカラ
メモ：小笠原にて大里は打上採集しダングダカラと査定, 小笠原水産センターに寄贈。淤見は同標本をラバウルダカラと査定 (1998)。

Family OVULIDAE

ウミウサギ科

- 546 *Pseudocypraea adamsonii* (Sowerby) ムギツブダカラ
分布：相模湾～インド・太平洋。
採集：八丈島, 打上。
メモ：小笠原兄島滝の浦砂浜にて木村夏江採集。
- 547 *Habuprinovolva aenigma* (Azuma & Cate) ヒナコダマウサギ

- 分布：紀伊半島～沖縄。
採集：八丈島船戸鼻，殻長0.36-0.71cm，打上。
- 548 *Prinovolva pudica wilsoniana* Cate シロホビコダマウサギ
分布：房総半島～台湾。
採集：八丈島船戸鼻，殻長0.57-0.81cm，打上。
メモ：瓢箪瀬130-145m (Okutani, 1972).
- 549 *P. bulla* (A. Adams & Reeve) ヒロクチコダマウサギ
分布：紀伊半島～沖縄。
メモ：八丈島 (草薙, 1996).
- 550 *P. brevis* (Sowerby) ムラクモコダマウサギ
分布：紀伊半島～フィリピン。
採集：八丈島船戸鼻，石積鼻，共に打上。
- 551 *Dentiovula dorsuosa* (Hinds) コボレバケボリ
分布：房総半島～フィリピン。
採集：八丈島石積鼻，殻長0.72-0.84cm，打上。
メモ：高瀬150-160m (Okutani, 1972)，小笠原 (大里, 1996).
- 552 *D. mariae* (Schilder) マリアコボレバケボリ
分布：三浦半島～アフリカ東岸。
採集：小笠原サンゴ漁場。
- 553 *D. sp.* オガサワラケボリ
メモ：小笠原サンゴ漁場，新称 (Fukuda, 1995).
- 554 *Globovula margarita* (Sowerby) コダマケボリ
分布：房総半～南西太平洋。
採集：八丈島石積鼻，打上。
- 555 *Pseudosimnia (Diminovula) punctata* (Duclos) テノロケボリ
分布：房総半島～インド・太平洋。
採集：八丈島船戸鼻，打上。
- 556 *P. (Inflatovula) sinensis* (Sowerby) ヒナウミウサギ
分布：紀伊半島～台湾。
採集：八丈島，打上。
- 557 *P. (I.) marginata* (Sowerby) ヘトリコダマウサギ
分布：房総半島～中国。
メモ：八丈島 (草薙, 1996).
- 558 *Primovula (Adamantia) roseomaculata florida* (Kuroda) ハナヤカケボリ
分布：相模湾～九州。
メモ：八丈島 (葛西, 1982).
- 559 *P. (A.) kurodai* Cate & Azuma クロダケボリ
分布：紀伊名田。
メモ：八丈島 (加藤, 1996).
- 560 *Crenovolva (Crenovolva) frumentum* (Sowerby) ツマニケボリ
分布：房総半島～西インド洋。
- 採集：八丈島船戸鼻，石積鼻共に打上，底土サンドポンプ。
メモ：三宅島砂揚場 (手塚, 1996)，小笠原 (大里, 1996).
- 561 *C. (Cuspidovula) draperi* Cate & Azuma ドレイバケボリ
分布：紀伊半島以南。
メモ：黒瀬175m (Okutani, 1975).
- 562 *C. (C.) cuspis* Cate トガリアメケボリ
分布：紀伊半島～九州。
メモ：八丈島 (加藤, 1996).
- 563 *C. (C.) tigris* (Yamamoto) トラフケボリ
分布：三浦半島～奄美大島。
メモ：八丈島 (葛西, 1982)。小笠原父島36m (Fukuda, 1993).
- 564 *C. (C.) azumai* (Cate) アズマケボリ
分布：相模湾～九州。
メモ：八丈島横間，揚砂 (葛西, 1982).
- 565 *Delonovolva formosa* (A. Adams & Reeve) アヤマケボリ
分布：房総半島～インド・太平洋。
採集：八丈島石積鼻，打上。
- 566 *Calpurnus (Procalpurnus) lacteus lacteus* (Lamarck) マメウサギガイ
分布：紀伊半島～インド・太平洋。
採集：八丈島船戸鼻，石積鼻，小笠原，打上。
メモ：三宅島 8 m，生貝 (手塚, 1996).
- 567 *Ovula (Ovula) ovum* (Linnaeus) ウミウサギ
分布：紀伊半島～熱帯インド・太平洋。
採集：八丈島，小笠原。父島巽湾に多産，20m 前後のウミキノコ等のサンゴ内に生息。
メモ：三宅島 9 m，生貝 (手塚, 1996).
- 568 *O. (O.) ishibashii* (Kuroda) インバシウミウサギ
分布：相模湾～フィリピン。
メモ：神津島恩馳にて堤清樹生貝採集。小笠原 (草薙, 1996).
- 569 *O. (Parlicium) costellata* Lamarck クチムラサキウミウサギ
分布：紀伊半島～インド・西太平洋。
採集：神津島恩馳 5 m，生貝，三木誠採集 (1963)。八丈島 (葛西, 1982)，小笠原 (草薙, 1985).
- 570 *Prosimnia semperi boshuensis* Cate チジウケボリ
分布：房総半島～フィリピン。
採集：八丈島船戸鼻，石積鼻，ナズマド，全て打上。
メモ：小笠原 (大里, 1996).
- 571 *Sandalia rhogia* (A. Adams) ヲグチガイ
分布：北海道南部～中国。

- 採集：大島エビ網。三宅島打上。八丈島石積鼻打上。
メモ：瓢箪瀬230m, 高瀬95m (Okutani, 1972).
- 572 *Phenacovolva (Phenacovolva) rosea rosea* (A. Adams) ベニキヌヅツミ
分布：房総半島～西太平洋。
採集：八丈島石積鼻, 打上。
メモ：小笠原 (大里, 1996).
- 573 *P. (P.) birostris* (Linnaeus) シロオビキヌヅツミ
分布：房総半島～西太平洋。
採集：八丈島船戸鼻, 打上。
- 574 *P. (Pellasmnia) philippinarum* (Sowerby) キヌヅツミ
分布：房総半島～西太平洋。
採集：八丈島石積鼻, 打上。
- 575 *P. (Turbovula) hirasei* (Pilsbry) サチコツグチ
分布：紀伊半島～フィリピン。
採集：小笠原サンゴ漁場。
- 576 *P. (Calcarovula) longirostrata* (Sowerby) ツリフネキヌヅツミ
分布：相模湾～西太平洋。
採集：小笠原サンゴ漁場。
メモ：瓢箪瀬117m (Okutani, 1972), 黒瀬130m (Okutani, 1975), 須美寿島 (加藤, 1996).
- 577 *P. (C.) tokioi* Cate トキオキヌヅツミ
分布：紀伊半島～インド・西太平洋。
メモ：黒瀬190m (Okutani, 1975).
- 578 *P. (C.) yoshioi* (Azuma & Cate) ヨシオキヌヅツミ
分布：紀伊半島～種子島。
採集：小笠原サンゴ漁場。
メモ：黒瀬190m (Okutani, 1975).
- 579 *P. (Takasagovolva) gigantea* Azuma ダイオウキヌヅツミ
分布：紀伊半島～フィリピン。
メモ：小笠原サンゴ漁場 (Fukuda, 1994).
- 580 *P. (T.) honkakujiana* (Kuroda) ホンカクジヒガイ
採集：遠州灘～九州西岸。
メモ：小笠原 (大里, 1996).
- 581 *P. (Kurodaovula) wakayamaensis* Cate & Azuma ワカヤマキヌヅツミ
分布：紀伊半島～台湾。
メモ：小笠原 (大里, 1996).
- Family TRIVIIDAE シラタマガイ科
- 582 *Niveria pilula* (Kiener) コシラタマ
分布：館山～沖縄。
採集：小笠原, 打上。
- 583 *N. vitrea* (Gaskoin) ハダカムギガイ
分布：房総半島～沖縄。
メモ：小笠原 (大里, 1996).
- 584 *Trivirostra (Trivirostra) oryza* (Lamarck) シラタマガイ
分布：房総半島～熱帯太平洋。
採集：伊豆諸島, 小笠原, 共に打上。
- 585 *T. (T.) edgari* (Shaw) フスレシラタマ
分布：紀伊半島～インド・太平洋。
メモ：小笠原父島36m (Fukuda, 1993).
- 586 *T. (T.) pellucidula* (Gaskoin) ナガレボリシラタマ
分布：房総半島～熱帯中西太平洋。
メモ：八丈島 (加藤, 1996). 小笠原父島36m, 母島桐浜 (Fukuda, 1993).
- 587 *T. (Dolichupis) hordacea* (Kiener) コムギツブガイ
分布：紀伊半島～熱帯西太平洋。
メモ：小笠原父島36m (Fukuda, 1993).
- 588 *T. (D.) exigua* (Gray) バラフダマ
分布：房総半島～台湾。
採集：八丈島垂戸, 1965年頃打上多。
メモ：小笠原 (大里, 1996; 加藤, 1996).
- 589 *Robertotrivia eos* (Roberts) オオシラタマ
分布：房総半島～九州西岸。
メモ：瓢箪瀬125m (Okutani, 1972), 銭洲 (土田, 1993), 小笠原弟島120-150m (Fukuda, 1995).
- 590 *R. sagamiensis* (Kuroda & Habe) サガミオオシラタマ
分布：相模湾～土佐沖。
メモ：瓢箪瀬170m, 高瀬140-180m (Okutani, 1972). 銭洲104-199m, 死殻6, 殻長6.4-8.0cm (土田, 1993).
- Family ERATOIDAE ザクロガイ科
- 591 *Sulcerato callosa* (A. Adams & Reeve) ザクロガイ
分布：三陸沿岸～沖縄。
採集：伊豆諸島, 小笠原, 共に打上。
- 592 *S. tomlini* (Schilder) シンザクロガイ
分布：房総半島～沖縄。
メモ：小笠原 (倉田, 1969; 松本, 1970; 大里, 1996).
- 593 *S. gallinacea* (Hinds) ヤセザクロガイ
分布：奄美諸島～インド・太平洋。
メモ：小笠原父島36m (Fukuda, 1993).
- 594 *Eratoena sulcifera* (Sowerby) ザクロモドキ

分布：館山湾～インド・太平洋。
採集：八丈島, 小笠原, 共に打上。

Family PEDICULARIIDAE マツワリダカラ科

595 *Pedicularia (Pediculariona) pacifica* (Pease)
マツワリダカラ

分布：銚子沖～中西太平洋。
採集：大島波浮港沖30-50m, 刺網。八丈島船戸鼻。
メモ：ボタンマツワリダカラは異名。銭洲125m (Okutami, 1972), 黒瀬175m (Okutami, 1975), スミス島 (加藤, 1996)。

Family LAMELLARIIDAE ベッコウタマガイ科

596 *Lamellaria (Lamellaria) kiiensis* Habe
キシウベッコウタマガイ

分布：房総半島～九州。
メモ：小笠原父島36m, 兄島滝の浦 6 m (Fukuda, 1993)。

597 *Velutina (Velutina) abyssicola* Okutani
ソウウハナツガイ

メモ：三宅島1230-1350m (Okutani, 1964)。

Order HETEROPODA 異足目

Family ATLANTIDAE クチキレウキガイ科

598 *Atlanta peroni* Lesueur
クチキレウキガイ

分布：世界の暖海域 (表層)。
採集：小笠原, 打上。

Family CARINARIIDAE ゾウクラゲ科

599 *Carinaria cristata* (Linnaeus)
ゾウクラゲ

分布：世界の温熱海域。
採集：八丈島1989年2月, 水温12.9°Cに低下, 大量の磯魚斃死。ゾウクラゲも約30ほど打上がるが, 殻の完品は少なかった。
メモ：大島泉津, 1984年 (草苺, 1996)。

Family PTEROTRACHEIDAE ハダカゾウクラゲ科

600 *Pterotrachea coronata* Forskal
ハダカゾウクラゲ

分布：世界の暖海域。
採集：1986年2月, 父島境浦海中にて多数視認, 海

中では橙色に見える。同日青灯台にて採集査定。
なお本種はアオウミガメの胃内より多出 (倉田私信)。

Superfamily NATICOIDEA タマガイ超科

Family NATICIDAE タマガイ科

601 *Euspira pallida* (Broderip & Sowerby) ウスイロタマツメク

分布：北極圏～駿河湾。

メモ：三宅島1080-1205m (Okutani, 1968)。

602 *E. nana* Moller シロオビタマツメク

分布：千島～駿河湾。

メモ：大島620-720m (Okutani, 1966), 三宅島1230-1350m (Okutani, 1964)。

603 *Polinices sagamiensis* Pilsbry ウチヤマタマツバキ

分布：房総半島～フィリピン。

メモ：大島岡田36m, 神津島 (五十嵐, 1952)。八丈島 (加藤, 1996)。

604 *P. albumen* (Linnaeus) マンジュウガイ

分布：紀伊半島～インド・西太平洋。

メモ：八丈島 (葛西, 1982)。

605 *P. candidissimus* (Le Guillon) ムクマンジュウガイ

分布：房総半島～東南アジア。

メモ：八丈島 (葛西, 1982), 銭洲84m (Okutani, 1972)。

606 *P. flemingianus* (Recluz) ヘソアキトミガイ

分布：紀伊半島～中・西部太平洋。

採集：八丈島。

メモ：神津島, 利島180m (五十嵐, 1952)。三宅島砂揚場, 生貝 (手塚, 1996)。

607 *P. vavaosi* (Reeve) シロヘソアキトミガイ

分布：紀伊半島～沖縄。

採集：八丈島汐間, 生貝, 最大殻高3.32cm。

608 *P. tumidus* (Swainson) トミガイ

分布：駿河湾～インド・太平洋。

採集：八丈島垂戸, 生貝, 殻高2.31cm。

メモ：三宅島 (加藤, 1996)。小笠原 (大里, 1996)。

609 *Glossaulax didyma didyma* (Roding) ツメクガイ

分布：北海道南部～東南アジア。

メモ：八丈島横間, 揚砂 (葛西, 1982)。

610 *G. reiniana* (Dunker) ハナツメク

分布：房総半島～東支那海。

採集：神津島, 死殻。

611 *G. vesicalis* (Philippi) ヒメツメク

分布：房総半島～九州。

- メモ：大島波浮港（五十嵐，1952）。
- 612 *Mammila kurodai* Iw. Taki オオネズミガイ
分布：相模湾～九州。
メモ：銭洲80-100m，高瀬110m（Okutani，1972）。
- 613 *M. melanostoma* (Gmelin) リスガイ
分布：房総半島～熱帯太平洋。
採集：小笠原ブタ海岸，死殻，殻高1.44cm。
メモ：八丈島（加藤，1996）。
- 614 *M. mammatata* (Roding) ヌメリスガイ
分布：房総半島～西太平洋。
メモ：小笠原（大里，1996）。
- 615 *M. sebae* (Recluz) エキネズミ
分布：紀伊半島～インド・太平洋。
メモ：小笠原（大里，1996）。
- 616 *M. simiae* (Deshayes) ネズミガイ
分布：房総半島～西太平洋。
採集：大島マンタテ。八丈島垂戸，最大殻高2.79cm。
小笠原。
メモ：式根島（五十嵐，1952），三宅島12m 死殻（手塚，1996）。
- 617 *Natica bougei* Sowerby カノコダマ
メモ：父島，生貝2，新称（Fukuda，1995）。マリアナ諸島（Kurozumi，1994）。
- 618 *N. nipponensis* Kuroda ニッポンタマガイ
分布：銚子沖～九州。
メモ：小笠原（大里，1996）。
- 619 *N. saitoi* Kuroda & Habe サイトウタマガイ
分布：相模湾。
メモ：高瀬130m（Okutani，1972），黒瀬190m（Okutani，1975）。
- 620 *N. arachnoidea* (Gmelin) ムラクモタマガイ
分布：奄美諸島～インド・太平洋。
メモ：八丈島（加藤，1996）。
- 621 *N. insecta* Jousseaume テマリタマ
分布：奄美諸島～台湾。
メモ：三宅島砂揚場，死殻（手塚，1996）。八丈島横間，揚砂（葛西，1982）。
- 622 *N. vitellus spadicea* (Gmelin) ヒロトラダマ
分布：房総半島～東南アジア。
メモ：八丈島横間，揚砂（葛西，1982）。
- 623 *N. violacea* Sowerby クチムラサキタマガイ
分布：奄美諸島～インド・太平洋。
メモ：八丈島横間，揚砂（葛西，1982）。
- 624 *Naticarius onca* (Roding) アラゴマダマ
分布：紀伊半島～インド・太平洋。
- メモ：小笠原（草苺，1985）。
- 625 *N. concinus* (Dunker) フロガイダマシ
分布：房総半島～朝鮮。
採集：八丈島，死殻，最大殻高1.31cm。
メモ：新島（五十嵐，1952）。
- 626 *N. alapapilionis* (Roding) フロガイ
分布：房総半島～熱帯インド・太平洋。
メモ：大島間伏（五十嵐，1952），八丈島（葛西，1982）。
- 627 *N. articularis* (Philippi) シロクチフロガイ
メモ：八丈島（加藤，1996）。
- 628 *Notocochlis lurida* (Philippi) ホウシユノタマ
分布：房総半島～南西太平洋。
採集：八丈島大瀉浦，生貝最大殻高1.43cm。小笠原。
メモ：新島（五十嵐，1952）。
- 629 *N. tabularis* (Kuroda) シシダマ
分布：遠州灘～九州。
メモ：三宅島砂揚場，死殻（手塚，1996）。
- 630 *Tanea euzona* (Recluz) カザリダマ
分布：奄美諸島～インド・太平洋。
採集：八丈島垂戸，生貝，最大殻高1.52cm。
メモ：三宅島サンゴ塊，生貝（手塚，1996）。
- 631 *T. euzonata* Recluz ミナミカザリダマ
メモ：小笠原（山下，1994）。カザリダマの異名（肥後，1993）。
- 632 *T. parvimentatum* (Recluz) モザイクタマガイ
分布：沖縄～台湾。
メモ：父島二見湾，打上1（Fukuda，1995）。
- 633 *T. euzona magnifluctuata* (Kuroda) オオナミカザリダマ
分布：銚子沖～九州。
メモ：瓢箪瀬200m（Okutani，1972），黒瀬190m（Okutani，1975）。
- 634 *T. sagittata* (Menke) ハギノツユ
分布：房総半島～熱帯太平洋。
採集：小笠原，死殻1.88cm。
メモ：八丈島（葛西，1982）。
- 635 *T. lemniscata* (Philippi) ホウシユノタマダマシ
分布：房総半島～沖縄。
メモ：八丈島（草苺，1996）。父島ドレッチ，死殻1（Fukuda，1995）。
- 636 *Cryptonatica clausa* (Broderip & Sowerby) ハイロタマガイ
分布：アラスカ～駿河湾。
メモ：八丈島（草苺，1996），大島620-720m（Okutani，1996）。

637 *Choristes mollis* Okutani
メモ：三宅島1230-1350m, 殻高4.0mm (Okutani, 1964). ウロダマヤドリ亜科に属す, ウロダマとは魚卵.

638 *Sinum (Ectosinum) planulatum* (Recluz) ツツミガイ
分布：房総半島～台湾.

メモ：八丈島 (草薙, 1996).

639 *Eunaticina papilla* (Gmelin) ネコガイ
分布：房総半島～インド・西太平洋.
採集：八丈島.

メモ：三宅島砂揚場 (手塚, 1996).

Superfamily TONNOIDEA ヤツシロガイ超科
Family TONNIDAE ヤツシロガイ科

640 *Eudolium pyriforme* (Sowerby) ナシガタミヤシロ
分布：房総半島～西太平洋.

メモ：八丈島430m, 生貝 (Okutani, 1964).

641 *E. lineatum* (Schepman) イトマキミヤシロ
分布：房総半島～東支那海.

メモ：利島180m (五十嵐, 1952).

642 *Malea (Quimalea) pomum* (Linnaeus) イワカトキワガイ
分布：紀伊半島～インド・太平洋.

メモ：式根島 (五十嵐, 1952), 小笠原 (大里, 1996), 南鳥島 (波江, 1905).

643 *Tonna perdx* (Linnaeus) ウズラガイ
分布：房総半島～インド・西太平洋.

採集：伊豆諸島, 小笠原, 硫黄島, 南鳥島. 神津島成沢7-13m 砂地, 最大生息量1m²当たり12個体 (東京水試, 1983).

644 *T. melanostoma* (Jay) ホロガイ
分布：屋久島～中部太平洋.

メモ：1955年頃から式根島菊水旅館に殻高20cm大のものが飾られていたが1980年焼失. その後定置網で採集されたものを入手, パレ・ラメール (大島貝類資料館) に寄贈. 1984年, 定置網で採集, 式根島中学校に保管. 同年東京水試大島分場経由でパレ・ラメールに寄贈. 石綿福太郎談「大きなものは滅多にないが, 小さいものは時々見る」. 再生産の可能性もある (西村, 1996).

645 *T. luteostoma* (Kuster) ヤツシロガイ
分布：北海道南部～インド・西太平洋.

採集：伊豆諸島. 東京水試八丈分場展示. 大島分場所蔵, 殻高14.8cm.

メモ：新黒瀬280m (Niino, 1952), 三宅島打上 (手

塚, 1996).

646 *T. cepa* (Roding) スクミウズラ
分布：紀伊半島～インド・太平洋.

メモ：三宅島, 打上 (手塚, 1996). 小笠原大村海岸, 打上.

647 *T. chinensis* (Dillwyn) ミフウズラ
分布：房総半島～西太平洋.

メモ：三宅島砂揚場 (手塚, 1996).

Family FICIDAE ビワガイ科

648 *Ficus subintermedia* (Orbigny) ビワガイ
分布：房総半島～インド・西太平洋.

メモ：新島 (五十嵐, 1952).

Family CASSIDAE トウカムリガイ科

649 *Cassis cornuta* (Linnaeus) トウカムリ
分布：紀伊半島～インド・西太平洋.

採集：三宅島大久保浜, 小型.

メモ：八丈島, 1956年神湊50m, 広江新一生貝採集. 1979年神湊7-10m, 三木誠生貝3採集, 港湾工事で細砂が海底を覆い貝が見やすかった, 4ヶ月飼育, 東京水試八丈分場展示. 小笠原1973年, 死殻採集の記録が唯一, 生息して良い環境.

650 *Cypraecassis rufa* (Linnaeus) マンボリガイ
分布：種子島～インド・西太平洋.

メモ：八丈島, 佐藤謙二採集 (葛西, 1982).

651 *Phalium (Bezoardicella) areola* (Linnaeus) コダイコ
分布：房総半島～インド・太平洋.

採集：八丈島底土, 生貝1.

メモ：三宅島10m, 生貝 (手塚, 1996).

652 *P. (B.) flammiferum* (Roding) カズラガイ
分布：三陸沿岸～中国.

採集：大島元町, 打上.

653 *P. (B.) avriegatum* Perry ナガカズラガイ
メモ：八丈島横間, 揚砂, 殻長2cm (葛西, 1982). カズラガイは異名 (肥後, 1993).

654 *Echinophoria carnosa* Kuroda & Habe
ニクイカブトラシマ

分布：銚子沖～東支那海.

メモ：大島筆島300m, 元町250m, 東京水試大島分場調査船みやこ, カニ籠調査で採集 (草薙, 1996).

655 *Semicassis bisulata persimilis* Kira ウラシマ
分布：房総半島～中国.

- メモ：大島岡田36m (五十嵐, 1952), 八丈島 (葛西, 1982).
- 656 *S. bulla* Habe ウスウラシマ
 分布：銚子沖～中国.
 メモ：小笠原アサヒガニ籠80m, 死殻.
- 657 *Casmaria erinaceus* (Linnaeus) ヒナヅル
 分布：紀伊半島～インド・西太平洋.
 採集：八丈島, 打上.
 メモ：新島 (五十嵐, 1952), 三宅島12m 死殻 (手塚, 1996), 小笠原 (松本, 1970 ; 大里, 1996), 南鳥島 (波江, 1905).
- 658 *C. ponderosa ponderosa* (Gmelin) アマガイ
 分布：房総半島～インド・太平洋.
 採集：大島元町弘法浜, 打上.
 メモ：三宅島, 打上 (手塚, 1996 ; 加藤, 1996). 八丈島 (草苺, 1996). 小笠原 (倉田, 1969 ; 大里, 1996).
- 659 *C. p. nipponensis* Abbott レンジョク
 分布：房総半島～九州.
 採集：大島元町弘法浜, 打上. 硫黄島, 死殻.
 メモ：新島 (五十嵐, 1952). 銭洲 (加藤, 1996). 三宅島, 打上, 生貝 (手塚, 1996).
- Family CYMATIIDAE フジツガイ科
- 660 *Gyrineum gyrinum* (Linnaeus) シマアラレボラ
 分布：奄美諸島～熱帯太平洋.
 メモ：大島トウシキ (五十嵐, 1952). 父島, 死殻 (Fukuda, 1995).
- 661 *G. natator* (Roding) ウネボラ
 分布：紀伊半島～インド・太平洋.
 採集：小笠原父島二見湾 3 m.
 メモ：大島 (五十嵐, 1952).
- 662 *G. roseum* (Reeve) ベニアラレボラ
 分布：紀伊半島～熱帯太平洋.
 採集：八丈島横間, 揚砂.
- 663 *G. hirasei* (Kuroda & Habe) ヒラセウネボラ
 分布：紀伊半島～九州.
 メモ：銭洲106m, 高瀬140-180m (Okutani, 1972). 黒瀬170m (Okutani, 1975). 須美寿島 (加藤, 1996).
- 664 *G. pusillum* (Broderip) イサボラ
 分布：伊豆半島～熱帯太平洋.
 採集：八丈島垂戸, 石積鼻, 父島宮の浜, 全て打上.
 メモ：大島岡田港 (五十嵐, 1952). 三宅島12m, 生貝 (手塚, 1996). 小笠原母島 (Fukuda, 1993). ウネイササボラは異名 (肥後, 1993).
- 665 *Biplex aculeata* (Schepman) クビレマツカワ
 分布：遠州灘～西太平洋.
 採集：大島千波80m, 東京水試大島分場調査船やしおエビ籠, 死殻 1.
 メモ：瓢箪瀬150m (Okutani, 1972).
- 666 *Monoplex parthenoepum echo* (Kuroda & Habe) カコボラ
 分布：房総半島～九州.
 採集：伊豆諸島. 大島に多く南ほど少ない.
 メモ：小笠原 (大里, 1996).
- 667 *Septa hepatica* (Roding) ジュセイヤ
 分布：紀伊半島～インド・太平洋.
 採集：八丈島, 打上. 父島二業地 2 m, 生貝殻長 3.57cm, 死殻4.55cm.
 メモ：マリアナ諸島 (Kurozumi, 1994).
- 668 *S. rubecula* (Linnaeus) ショウジョウラ
 分布：奄美諸島～インド・太平洋.
 採集：父島扇浦, 死殻 2.
 メモ：三宅島 (加藤, 1996). 八丈島 (葛西, 1982). 小笠原 (大里, 1996). マリアナ諸島 (Kurozumi, 1994).
- 669 *S. flaveola* (Roding) パンザイラ
 分布：奄美諸島～インド・太平洋.
 メモ：八丈島横間, 揚砂 (葛西, 1982).
- 670 *S. limberti* (Roding) ヒメジュセイヤ
 分布：奄美諸島～インド・太平洋.
 採集：小笠原, 死殻.
 メモ：八丈島 (葛西, 1982). マリアナ諸島 (Kurozumi, 1994).
- 671 *S. munda* (Gould) シロシノマキ
 分布：奄美諸島～インド・太平洋.
 採集：小笠原扇浦, 打上 1.
- 672 *S. gemmata* (Reeve) ホリジュセイヤ
 分布：奄美諸島～インド・太平洋.
 採集：母島, 生貝 2, 殻長3.15cm, 死殻 1.
 メモ：父島宮の浜, 死殻. シロシノマキは異名 (Fukuda, 1995). 山下 (1994) が父島宮の浜で採集したシロシノマキ死殻は本種 (Fukuda, 1995).
- 673 *Lampusia pileare* (Linnaeus) シノマキ
 分布：駿河湾～インド・太平洋.
 採集：八丈島, 小笠原.
 メモ：三宅島漁網, 生貝 (手塚, 1996 ; 加藤, 1996).
- 674 *L. aquatilis* (Reeve) サツマボラ

- 分布：紀伊半島～インド・太平洋。
採集：八丈島，小笠原，北～硫黄島，南鳥島。
メモ：三宅島，生貝（手塚，1996；加藤，1996）。マリアナ諸島で普通（Kurozumi，1994）。
- 675 *L. a. kikaiensis* Shikama クロフサツマボラ
分布：奄美諸島～フィリピン。
メモ：小笠原（大里，1996）。
- 676 *L. intermedium* (Pease) ハワイサツマボラ
メモ：父島扇浦，境浦（Fukuda，1995）。
- 677 *Cymatriton nicobaricum* (Roding) ミツカドボラ
分布：紀伊半島～インド・太平洋。
採集：八丈島，小笠原，共に潮間帯，生貝。
メモ：三宅島漁網，生貝（手塚，1996；加藤，1996）。マリアナ諸島で普通（Kurozumi，1994）。
- 678 *Cabestanimorpha compta* (A. Adams) レインボラ
分布：奄美諸島～沖縄。
メモ：父島清瀬，死殻（Fukuda，1995）。
- 679 *C. tabulata kiiensis* (Sowerby) キイククリボラ
分布：房総半島～九州。
メモ：三宅島（手塚，1996）。高瀬70-90m（Okutani，1972）。父島奥村（Fukuda，1993）。
- 680 *C. t. aegrotum* (Reeve) ククリボラ
分布：銚子沖～中国。
メモ：三宅島7m，生貝（手塚，1996）。八丈島（秋元，1961；加藤，1996）。小笠原（大里，1996）。
- 681 *Turritriton labiosus* (Wood) ヒメミツカドボラ
分布：房総半島～インド・太平洋。
採集：八丈島，打上。小笠原。
メモ：三宅島テングサ干場（手塚，1996）。小笠原（大里，1996）。クニボラは異名（肥後，1993）。
- 682 *Reticutriton tenuiliratus* (Lischke) ナガスズカケボラ
分布：三陸沿岸～九州。
採集：八丈島，打上，生貝。小笠原サンゴ漁場。
メモ：三宅島坪田（加藤，1996）。銭洲146m（Okutani，1972）。
- 683 *Gutturinum muricinum* (Roding) シオボラ
分布：九州西岸～インド・太平洋。
採集：小笠原アサヒガニ漁80m。潮間帯にも生息。
- 684 *Ranularia dunkeri* (Lischke) コシタカフジ
分布：房総半島～九州。
メモ：大島岡田36m（五十嵐，1952）。
- 685 *R. exile* (Reeve) ヤセツブリボラ
分布：沖縄諸島～熱帯インド・太平洋。
メモ：小笠原（大里，1996）。
- 686 *R. pyra* (Linnaeus) オオゾウガイ
分布：房総半島～インド・太平洋。
採集：八丈島石積鼻，1965年台風打上，生貝，殻高7.7cm。
メモ：三宅島30m，漁網，生貝（手塚，1996）。小笠原（大里，1996）。
- 687 *R. sarcostoma* (Reeve) ニクイロフジ
分布：紀伊半島～インド・西太平洋。
メモ：父島130m，死殻1（Fukuda，1995）。
- 688 *Cymatium (Rotoria) lotorium* (Linnaeus) フジツガイ
分布：紀伊半島～インド・西太平洋。
採集：八丈島藍ヶ江，エビ網，生貝。父島宮の浜，生貝，幼貝。
メモ：三宅島15m，生貝（手塚，1996）。兄島滝の浦木村ジョンソン，生貝採集。マリアナ諸島で普通（Kurozumi，1994）。
- 689 *Distorsio (Distorsio) anus* (Linnaeus) シマイボラ
分布：紀伊半島～熱帯インド・西太平洋。
採集：八丈島垂戸，1966年，打上。八丈島横間，揚砂。
メモ：三宅島，打上（手塚，1996；加藤，1996）。
- 690 *D. (Rhysema) perdistorta* Fulton オオマガリイボラ
分布：紀伊半島～西太平洋。
メモ：小笠原（大里，1996）。
- 691 *D. (R.) constricta habei* Lewis コガタイボラ
分布：紀伊半島～フィリピン。
メモ：父島，ドレッジ，死殻1（Fukuda，1995）。
- 692 *D. (R.) horrida* Kuroda & Habe シロイボラ
分布：紀伊半島～フィリピン。
メモ：黒瀬150-190m（Okutani，1975）。
- 693 学名不明 サチヒナイボラ
メモ：八丈島（葛西，1982）。
- 694 *Sassia (Phanozesta) semitorta* Kuroda & Habe ニセイボラ
分布：房総半島～フィリピン。
メモ：大島（草苺，1996）。瓢箪瀬140-260m，高瀬120-200m（Okutani，1972）。
- 695 *S. (P.) s. sakurarii* (Habe) シロニセイボラ
分布：房総半島～フィリピン。
メモ：瓢箪瀬130m，高瀬80-110m（Okutani，1972）。
- 696 *Charonia tritonis* (Linnaeus) ホラガイ
分布：紀伊半島～インド・太平洋。
採集：八丈島垂戸，殻高3.57cm。同島大賀郷前浜10m，生貝殻高30cm，美麗，高橋耿之介1964採集，西村保有。父島二業地0.5m，生貝殻高43cm，殻重1.1kg。硫黄島。
メモ：新島（五十嵐，1952）。三宅島，漁網，生貝（手

- 塚, 1996). 八丈島永郷, 最大殻高47cm (草苺私信).
マリアナ諸島 (Kurozumi, 1994).
- 697 *C. sauliae sauliae* (Reeve) ボクシュウボラ
分布: 三陸沿岸〜フィリピン.
採集: 伊豆諸島. 東京水試八丈分場に展示.
- 698 *C. s. macilenta* Kuroda & Habe ナンカイボラ
分布: 房総半島〜東支那海.
メモ: 大島千波100-150m, 大島分場調査船みやこ,
カニ籠, 10個体 (草苺, 1996). 小笠原 (倉田,
1969).
- Family BURSIDAE オキニシ科
- 699 *Colubrellina (Dulcerana) granularis* (Roding) イワカワネボラ
分布: 駿河湾〜インド・太平洋.
採集: 八丈島, 小笠原, 北硫黄島〜硫黄島, 南鳥島.
メモ: 三宅島 (手塚, 1996). 小笠原 (松本, 1970 ;
大里, 1996). マリアナ諸島 (Kurozumi, 1994).
- 700 *C. (D.) g. jabicki* (Roding) ホソウネボラ
分布: 九州南部〜インド・太平洋.
メモ: 八丈島 (葛西, 1982 ; 加藤, 1996). 兄島 (松
本, 1970). 小笠原 (大里, 1996).
- 701 *Tritonoranella ranelloides* (Reeve) コナルトボラ
分布: 房総半島〜フィリピン.
メモ: 黒瀬に一般的な貝 (Okutani, 1975). 兄島瀬
戸80-100m (Fukuda, 1995).
- 702 *Lampadopsis rhodostoma* (Sowerby) オハグロオキニシ
分布: 九州西岸〜熱帯インド・太平洋.
採集: 八丈島.
メモ: 小笠原 (大里, 1996). 兄島 (松本, 1970). マ
リアナ諸島 (Kurozumi, 1994).
- 703 *L. cruentata* (Sowerby) シヲオキニシ
分布: 紀伊半島〜インド・中西太平洋.
採集: 伊豆諸島, 小笠原, 北硫黄島〜南硫黄島.
メモ: 殻口内軸の6個の黒斑が小笠原産には無い,
同様個体は三宅島にも生息 (手塚, 1996).
- 704 *Bursa bufonia dunkeri* Kira オキニシ
分布: 房総半島〜インド・西太平洋.
採集: 伊豆諸島, 小笠原潮間帯, 北硫黄島, 硫黄島.
メモ: 南鳥島 (加藤, 1996).
- 705 *B. lamarcki* (Deshayes) クロミオキニシ
分布: 奄美諸島〜熱帯太平洋.
メモ: 三宅島, 打上 (手塚, 1996).
- 706 *B. tuberosissima* (Reeve) コガタオキニシ
分布: 種子島〜台湾.
メモ: 三宅島, 打上 (手塚, 1996).
- 707 *B. t. leo* Shikama シンガシラ
分布: 紀伊半島〜フィリピン.
メモ: 八丈島 (葛西, 1982).
- 708 *B. mammata* (Roding) クチムラサキオキニシ
分布: 紀伊半島〜熱帯太平洋.
採集: 伊豆諸島, 小笠原, 南鳥島.
- 709 *Bufo naria rana* (Linnaeus) ミヤコボラ
分布: 房総半島〜インド・太平洋.
メモ: 新島 (五十嵐, 1952).
- 710 *Tutufa (Tutufa) lissostoma* (E. A. Smith) オオナルトボラ
分布: 房総半島〜インド・太平洋.
採集: 伊豆諸島, 小笠原.
- 711 *T. (T.) bubo* (Linnaeus) シロナルトボラ
分布: 紀伊半島〜インド・太平洋.
メモ: 小笠原兄島瀬戸 (倉田, 1969). 水産センター
展示.
- 712 *T. (Tutufella) rubeta* (Linnaeus) シワクチナルトボラ
分布: 紀伊半島〜インド・太平洋.
メモ: 小笠原兄島瀬戸 (倉田, 1969). 水産センター
展示.
- 713 *T. (T.) oyamai* Habe チリメンナルトボラ
分布: 紀伊半島〜台湾.
メモ: 八丈島 (葛西, 1982).
- Superfamily CERITHIOPSOIDEA アミメケシカニモリ超科
Family CERITHIOPSIDAE アミメケシカニモリ科
- 714 *Notoseila morishimai* Habe ホソケシカニモリ
分布: 紀伊半島〜九州.
採集: 小笠原, 打上.
- 715 *Joculator ovata* Laseron シロオビサナギチビカニモリ
分布: 沖縄.
メモ: 小笠原母島桐浜, 新称 (Fukuda, 1993).
- 716 *J. uveanum* (Melvill & Standen) クロサナギチビカニモリ
メモ: 小笠原父島, 新称 (Fukuda, 1993).
- Family TRIFORIDAE コンボウカニモリ科
- 717 *Ataxocerithium abnormale* (Sowerby) カタワカニモリ
分布: 房総半島〜九州.
メモ: 三宅島, 八丈島 (加藤, 1996). 小笠原父島, ド
レッジ (Fukuda, 1995).

- Superfamily EULIMOIDEA ハナゴウナ超科
Family EULIMIDAE ハナゴウナ科
- 718 *Eulima bifasciata* (A. Adams) ハナゴウナ
分布：房総半島～東支那海。
メモ：小笠原（山下，1994）。
- 719 *E. maria* (A. Adams) シロハリゴウナ
分布：房総半島～東支那海。
メモ：八丈島（加藤，1996）。
- 720 *Eulimitra metcalfei* (A. Adams) ウケグチハナゴウナ
分布：駿河湾～台湾。
メモ：八丈島（葛西，1968）。
- 721 *E. distorta* (Pease) クテンハナゴウナ
分布：奄美諸島～沖縄。
メモ：八丈島（加藤，1996）。
- 722 *E. peasei* (Tryon) ホタルクリムシ
メモ：母島桐浜，（Fukuda，1993）。
- 723 *Balcis martini* (A. Adams) セトモノガイ
分布：房総半島～台湾。
採集：八丈島，小笠原，共に少産。
- 724 *B. acicula* (Gould) ホソセトモノガイ
分布：奄美諸島～パラオ。
メモ：小笠原（倉田，1969）。
- 725 *B. cumingi* (A. Adams) オオクリムシガイ
分布：紀伊半島～台湾。
採集：小笠原。
メモ：八丈島（加藤，1996）。
- 726 *B. kuronamako* Habe クロナマコヤドリニナ
分布：紀伊半島～沖縄。
メモ：父島宮の浜，ニセクロナマコに寄生（Fukuda，1995）。
- 727 *B. bovicornu* (Pilsbry) ヒメセトモノガイ
分布：紀伊半島～沖縄。
メモ：父島宮の浜，山下採集（Fukuda，1995）。
- 728 *B. ogasawarana* (Pilsbly) オガサワラクリムシ
分布：沖縄。
メモ：小笠原（草苺，1985；倉田，1969）。
- 729 *B. yamazii* Habe テツイロナマコヤドリニナ
分布：紀伊半島～九州。
メモ：父島テツイロナマコに寄生（Fukuda，1993）。
- 730 *Vitreolina aurata* (S. Hirase) キンイロセトモノガイ
分布：房総半島～九州。
メモ：八丈島（葛西，1968）。
- 731 *Echineulima eburnea* (Deshayes) バイフウニヤドリニナ
分布：奄美大島～台湾。
- メモ：小笠原父島二見湾ミツカドパイプウニに寄生，
寄生率16.5%（倉田，1979）。
- 732 *Luetzenia tokii* (Habe) イジマフクロウニヤドリニナ
分布：和歌山県。
メモ：小笠原（大里，1996）。
- 733 *Pictobalcis articulata* (Sowerby) フシクリムシ
分布：紀伊半島～沖縄。
採集：父島，ヤドカリ入りは多産。生貝は兄島瀬戸
20mで採集。
- 734 *Hypermastus gigas* (Kuroda & Habe) オオツマミガイ
分布：奄美諸島～沖縄。
採集：父島洲崎20mに生息する50cmほどの大型ナ
マコ（未査定）に6個体寄生，1987年波部忠重査
定。
メモ：沖縄ではハネジナマコに寄生。
- 735 *Trochostilifer phyllacanthicola* Habe & Nishimura バクダンウニトゲヤドリニナ
採集：父島宮の浜に多産。バクダンウニの棘に瘤を
つくってその中に寄生する特異な生態。1992年，
新属新種として報告（波部・西村，1992）。
- Family STILIFERIDAE ヤドリニナ科
- 736 *Stilifer ophiastericola* Habe アマサヤドリニナ
分布：紀伊半島～九州。
採集：小笠原父島要岩6m，チャイロホウキボシの
腕内に寄生，1986年波部忠重査定。
- 737 *S. utinomii* Habe ウチノミヤドリニナ
分布：紀伊半島～九州。
メモ：父島二見湾のヒトデに寄生（Fukuda，1993）。
- 738 *Robillardia cernica* (E. A. Smith) ウチヤドリニナ
メモ：小笠原諸島潮間帯に生息するナガウニに寄生
（肥後，1993）。二見湾パイプウニに寄生（倉田，
1969）。
- Order NEOGASTROPODA 新腹足目
Superfamily MURICOIDEA アクキガイ超科
Family MURICIDAE アクキガイ科
- 739 *Murex (Murex) troscheli* Lischke アクキガイ
分布：房総半島～フィリピン。
メモ：大島岡田36m（五十嵐，1952）。
- 740 *M. (M.) trapa* Roding コクキガイ
分布：奄美諸島～南西太平洋。
メモ：八丈島横間，揚砂（葛西，1982）。

- 741 *Haustellum gallinago* Sowerby オガサクラツブリ
 分布：紀伊半島～フィリピン。
 採集：小笠原水深約80m, アサヒガニ漁。この漁は数年で漁獲が減少し漁場を変える。
- 742 *H. haustellum* (Linnaeus) サツマツブリ
 分布：紀伊半島～熱帯インド・太平洋。
 メモ：三宅島, 漁網, 生貝 (手塚, 1996)。
- 743 *H. kiiensis* (Kira) キイツブリ
 分布：紀伊半島～南インド・太平洋。
 メモ：小笠原サンゴ漁業 (草薙, 1985)。
- 744 *Chicoreus (Chicoreus) ramosus* (Linnaeus) テングガイ
 分布：種子島～熱帯インド・太平洋。
 採集：小笠原水深15-20m. 特に6, 7月頃, 根石と砂地の境に列状に群生, 産卵行動と思われる。全体に白色が強く, 殻重1kg程度。小笠原の方言アサヒガイは, 早朝の磯で殻口を上に向けて転がっている為との事だが磯での生貝は採集していない。但し, 類似生態はホソスジテツボラで見られるので, 生息量の多い時にこのような生態があったのかもしれない。
 メモ：八丈島 (葛西, 1968)。
- 745 *C. (C.) asianus* Kuroda オニサザエ
 分布：房総半島～中国。
 採集：新島前浜アカミ場 (水深2-3mの砂地に転石帯が陸に平行に連なり海藻により水面から赤く見える場所)。
 メモ：大島 (五十嵐, 1953)。三宅島 (倉田, 1962)。三宅島, 漁網, 生貝 (手塚, 1996)。神津島 (石橋, 1982)。八丈島 (秋元, 1961)。なお, 遠山 (1937) が小笠原から報告した本種は, Fukuda (1994) によればシロガンゼキ。
- 746 *C. (C.) rossiteri* (Crosse) マヒメセンジュ
 分布：紀伊半島～西太平洋。
 メモ：瓢箪瀬90m (Okutani, 1972)。
- 747 *C. (C.) brunneus* (Link) ガンゼキボラ
 分布：房総半島～熱帯インド・太平洋。
 採集：八丈島, 小笠原の潮間帯に生息。殻表は石灰質に覆われる事が多い。
 メモ：大島 (五十嵐, 1952)。三宅島5m, 生貝 (手塚, 1996)。
- 748 *C. (C.) enissodus* (Euthyme) シロガンゼキ
 分布：紀伊半島～西太平洋。
 採集：小笠原サンゴ漁場。
- 749 *C. (C.) microphyllus* (Lamarck) オオガンゼキ
 分布：四国～熱帯インド・太平洋。
 採集：八丈島, 殻高2cm以下のみ。
 メモ：ガンゼキボラとは肋間の結節2列であることで区別。
- 750 *C. (C.) palmarosae* (Lamarck) センジュガイ
 分布：伊豆諸島～熱帯インド・太平洋。
 採集：八丈島藍ヶ江のエビ網にて生貝採集。
 メモ：三宅島, 漁網, 生貝 (手塚, 1996)。
- 751 *C. (C.) carneolus* (Roding) センジュモドキ
 分布：房総半島～熱帯インド・太平洋。
 採集：八丈島藍ヶ江のエビ網にて生貝採集。
 メモ：三宅島, 漁網, 生貝 (手塚, 1996)。
- 752 *C. (C.) saulii* (Sowerby) バイロセンジュガイ
 分布：紀伊半島～西太平洋。
 採集：八丈島藍ヶ江のエビ網にてヤドカリ入1個体採集。
- 753 *C. (Phyllonotus) superbus* (Sowerby) オガサクラガンゼキ
 分布：紀伊半島～フィリピン。
 採集：大島千波80m, 生貝1。小笠原サンゴ漁場。
 メモ：八丈島横間, 揚砂 (葛西, 1982)。
- 754 *C. (P.) elliscrossi* Fair カザリガンゼキ
 分布：紀伊半島～フィリピン。
 採集：小笠原サンゴ漁場。
 メモ：八丈島横間, 揚砂 (葛西, 1982)。
- 755 *Pterynotus alatus* (Roding) バショウガイ
 分布：紀伊半島～西太平洋。
 メモ：三宅島 (加藤, 1997)。
- 756 *Marchia elongatus* (Lightfoot) カラスキ
 分布：紀伊半島～熱帯インド・太平洋。
 メモ：八丈島横間, 揚砂 (葛西, 1982)。
- 757 *M. bipinnata* (Reeve) ヒメカラスキ
 分布：紀伊半島～インド・太平洋。
 メモ：三宅島8m, 死殻 (手塚, 1996)。
- 758 *M. pellucida* (Reeve) ヒレビロバショウ
 分布：紀伊半島～インド・太平洋。
 メモ：八丈島横間, 揚砂 (葛西, 1982)。
- 759 *M. triptera* (Born) チヂミバショウ
 分布：紀伊半島～インド・太平洋。
 採集：八丈島大平瀨, 1965年打上採集1。
 メモ：北硫黄島 (松本, 1970)。
- 760 *M. martineata* (Roding) コウシヨウラク
 分布：南西諸島～熱帯インド・太平洋。
 採集：小笠原兄島瀬戸水深20m, 生貝1個体採集。
- 761 *M. barclayana* (H. Adams) ベニガンゼキ
 分布：紀伊半島～九州。
 採集：八丈島横間, 揚砂。

- メモ：銭洲80m (Okutani, 1972).
- 762 *M. purpureus* (Azuma) ルリガンゼキ
 分布：紀伊半島～種子島。
 採集：八丈島横間，揚砂。
- 763 *M. loebbeckei* (Kobelt) ヒラセチヂミバシヨウ
 分布：紀伊半島～フィリピン。
 メモ：兄島滝の浦50-70m，死殻1 (Fukuda, 1995)。
- 764 *Homalocantha anatomica* (Perry) イチヨウガイ
 分布：紀伊半島～インド・太平洋。
 採集：伊豆諸島。1960年代テングサ漁業で採集。近年は少産。
 メモ：兄島滝の浦，打上 (大里, 1996；岡山, 1998)。
- 765 *Aspella anceps* (Lamarck) モロハボラ
 分布：紀伊半島～熱帯インド・太平洋。
 採集：父島宮の浜，死殻。
- 766 *A. lamellosa* (Dunker) アラボリモロハボラ
 分布：奄美諸島～熱帯インド・太平洋。
 採集：八丈島横間，揚砂。
- 767 *Muricopsis (Muricopsis) noduliferus* (Sowerby) リュウキュウヨウラク
 分布：四国～南太平洋。
 メモ：伊豆諸島以南 (肥後, 1993)。
- 768 *M. (Murexsul) interserrata* (Sowerby) ヒナカムリ
 分布：房総半島～フィリピン。
 メモ：三宅島テングサ (手塚, 1996)。
- 769 *Favartia brebicula* (Sowerby) ヒシヨウラク
 分布：伊豆半島～熱帯インド・太平洋。
 採集：八丈島，1964年垂戸にて鮮度の良い死殻1個体，殻長2.48cm。
 メモ：三宅島 (加藤, 1997；手塚, 1996)。小笠原 (大里, 1996)。
- 770 *F. pelepili* Attilio & Bertsch アカネヨウラク
 分布：紀伊半島～フィリピン。
 メモ：三宅島テングサ干場 (手塚, 1996)。
- 771 *F. kurodai* Nakamigawa & Habe クロダヨウラク
 分布：伊豆半島～四国。
 メモ：三宅島 (加藤, 1997)。
- 772 *F. morisaki* Kuroda & Habe モリサキヨウラク
 分布：房総半島～沖縄。
 メモ：大島 (五十嵐, 1952)。三宅島 (倉田, 1962)。
- 773 *F. munda* (Reeve) ゴカクヨウラク
 メモ：父島ブタ海岸，死殻5 (Fukuda, 1995)。モリサキヨウラクの異名 (肥後, 1993)。
- 774 *F. (Murexiella) leonae* Attilio & Myers カタソデトゲヨウラク
 分布：奄美諸島～フィリピン。
 メモ：小笠原サンゴ漁にて生貝2個体 (Fukuda, 1995)。
- 775 *F. (M.) dorthyae* Emerson & Attilio ドロシヨウラク
 分布：インド洋。
 メモ：小笠原父島，死殻2個体 (Fukuda, 1995)。
- 776 *Boreotrophon xestra nipponicus* Yokoyama ヤマトツノオリイレ
 分布：北海道南部～相模湾。
 メモ：三宅島1230-1350m (Okutani, 1964)。
- 777 *Nipponotrophon gorgon* (Dall) オニツノオリイレ
 分布：銚子沖～九州南岸。
 メモ：八丈島455-480m，死殻2 (Okutani, 1964)。
- 778 *Typhis (Typhinellus) montfortii* (A. Adams) パイブヨウラク
 分布：相模湾～九州。
 メモ：八丈島 (葛西, 1968)。
- 779 *Siphonochelus nitens* Hinds ヨツカドエントツヨウラク
 分布：駿河湾～台湾。
 採集：八丈島横間，揚砂。
- 780 *Ceratostoma fournieri* (Crosse) イソバシヨウ
 分布：房総半島～九州南部。
 採集：大島。
 メモ：三宅島 (加藤, 1997)。
- 781 *Pteropurpura (Pteropurpura) plorator* (Adams & Reeve) タカノハヨウラク
 分布：房総半島～九州。
 メモ：式根島テングサ干場 (白井, 1955)。
- 782 *P. (P.) vespertilio* (Kira) コウモリヨウラク
 分布：四国～九州西岸。
 メモ：伊豆諸島沖 (肥後, 1993)。
- 783 *Cytharomorula vexillum* Kuroda カスリボラ
 分布：銚子沖～九州。
 メモ：高瀬130m (Okutani, 1972)。黒瀬150-170m (Okutani, 1975)。小笠原サンゴ漁場 (山下, 1994)。
- 784 *Bedevea birileffi* (Lischke) カゴメガイ
 分布：房総半島～台湾。
 メモ：三宅島 (加藤, 1997)。八丈島 (葛西, 1968)。小笠原父島 (加藤, 1997)。
- 785 *Ergalatax contractus* (Reeve) ヒメヨウラク
 分布：房総半島～インド・太平洋。
 採集：伊豆諸島，小笠原。
- 786 *E. c. calcareus* (Dunker) フトヒメヨウラク
 メモ：三宅島 (加藤, 1997)。ヒメヨウラクの変異型 (肥後, 1993)。

- 787 *Phyllocoma convoluta* (Broderip) イトカゲボラ
分布：奄美諸島～西太平洋。
採集：八丈島大潟浦，1983年，鮮度の良い死殻1個
体採集，鮮度の悪いものは普通。小笠原，死殻。
メモ：三宅島，砂揚場（手塚，1996）。
- 788 *Cronia (Cronia) margariticola* (Broderip) ウネレイシダマシ
分布：房総半島～熱帯インド・太平洋。
採集：伊豆諸島。小笠原は5cm前後と大型。
- 789 *C. (C.) turbinoides* (Blainville) ヒロレイシダマシ
分布：沖縄～台湾。
採集：小笠原，北硫黄島。
- 790 *C. (Muricodrupa) fiscella* (Gmelin) ヨウクラレイシダマシ
分布：南西諸島～熱帯インド・太平洋。
メモ：小笠原，生貝（Fukuda，1994）。
- 791 *C. (M.) aspera* (Lamarck) コゲレイシダマシ
分布：四国～熱帯インド・太平洋。
メモ：大島（五十嵐，1952）のクチムラサキレイシ
ダマシの学名は本種。小笠原宮の浜（Fukuda，
1994）。
- 792 *C. (M.) pothuanii* (Eydoux & Souleyet) コウシレイシダマシ
分布：房総半島～西太平洋。
メモ：三宅島，生貝（手塚，1996）。小笠原（Fukuda，
1994）。
- 793 *C. (M.) fusca* (Kiister) レイシダマシモドキ
分布：房総半島～インド・太平洋。
採集：小笠原。
- 794 *C. (M.) cariosa* (Wood) コマドボラ
分布：奄美諸島～熱帯インド・太平洋。
採集：小笠原，北硫黄島，共に少産。
メモ：三宅島，生貝（手塚，1996）。
- 795 *C. (Usilla) fusconigra* (Pease) シイノレイシ
分布：四国～中・西太平洋。
採集：小笠原多産。
メモ：マリアナ諸島に普通（Kurozumi，1994）。
- 796 *Pascuala benedicta* (Melvill & Standen) コレイシダマシ
分布：四国～熱帯西太平洋。
採集：伊豆諸島，小笠原，北硫黄島。
- 797 *P. paucimaculata* Sowerby サチヒナレイシダマシ
採集：小笠原，少産。
メモ：コレイシダマシの異名（肥後，1993）。
- 798 *P. ochrostoma* (Blainville) キナフレイシダマシ
分布：奄美諸島～熱帯太平洋。
採集：八丈島。
- メモ：マリアナ諸島に普通（Kurozumi，1994）。
- 799 *Phrygiomurex sculptilis* (Reeve) フリジアガイ
分布：四国～熱帯西太平洋。
採集：八丈島，小笠原，共に死殻。
- 800 *Maculotriton serrialis* (Deshayes) ゴマフヌカボラ
分布：紀伊半島～オーストラリア。
採集：伊豆諸島，小笠原。
メモ：マリアナ諸島に普通（Kurozumi，1994）。
- 801 *M. s. digitalis* (Reeve) コメボラ
分布：紀伊半島～西太平洋。
採集：八丈島，小笠原，共に死殻。
- 802 *Drupella concatenata* (Lamarck) クチベニレイシダマシ
分布：紀伊半島～熱帯インド・太平洋。
採集：父島二見湾 シカヅノサンゴ間のもは，殻
の浸食が激しく痩せ細ったものが多い。南鳥島。
- 803 *D. fragum* (Blainville) ヒメシロレイシダマシ
分布：伊豆半島～熱帯インド・太平洋。
採集：三宅島。八丈島のサンゴ礁の裏側。三宅島で
1976，1980年に大発生しサンゴを食害，ミドリイ
シ類を主体に死滅（Moyer，1982）。サンゴを摂食
するのは，ヒメシロレイシダマシ，シロレイシダ
マシ，ニセシロレイシダマシ，クチベニレイシダ
マシ，クチムラサキサンゴヤドリ（土屋，1985）。
- 804 *D. cornus* (Roding) シロレイシダマシ
分布：房総半島～熱帯インド・太平洋。
採集：八丈島，小笠原，南硫黄島，南鳥島。父島二見
湾漁港テトラポットの中にも生息。三宅島ではサ
ンゴ礁表側に生息し，サンゴ礁に被害を与えない
（Moyer，1982）。
メモ：マリアナ諸島で普通（Kurozumi，1994）。
- 805 *D. eburnea* (Kiister) ニセシロレイシダマシ
分布：房総半島～熱帯太平洋。
採集：父島二見湾 シカヅノサンゴ間，最大殻高
3.49cm，棘の発達も良い。
- 806 *Tenguella granulata* (Duclos) レイシダマシ
分布：九州西岸～熱帯インド・太平洋。
採集：伊豆諸島，小笠原，北硫黄島～南硫黄島，南鳥
島。
メモ：マリアナ諸島で普通（Kurozumi，1994）。
- 807 *Morula (Molura) musiva* (Kiener) シマレイシダマシ
分布：房総半島～熱帯インド・太平洋。
採集：伊豆諸島，小笠原。
- 808 *M. (M.) anaxares* (Kiener) ウネシロレイシダマシ
分布：四国～熱帯インド・太平洋。
採集：八丈島，小笠原。

- メモ：三宅島（手塚，1996）。
- 809 *M. (M.) nodicostata* (Pease) シロイボレイシダマシ
分布：四国～熱帯インド・太平洋。
採集：八丈島，最大殻高1.27cm。小笠原同0.93cm。
メモ：三宅島（手塚，1996）。
- 810 *M. (M.) pacifica* Nakayama アラレイシダマシ
分布：紀伊半島。
メモ：銭洲104-106m（土田，1993）。
- 811 *M. (M.) striata* (Pease) クチムラサキレイシダマシ
分布：九州西岸～熱帯インド・太平洋。
採集：小笠原，北硫黄島，硫黄島。
メモ：三宅島（手塚，1996）。マリアナ諸島（Kurozumi，1994）。
- 812 *M. (M.)* sp. ニッポンレイシダマシ
分布：紀伊半島～四国。
採集：父島宮の浜。
メモ：三宅島（手塚，1996）。マリアナ諸島（Kurozumi，1994）。
- 813 *M. (M.) uva* (Roding) クロイボレイシダマシ
分布：奄美諸島～熱帯インド・太平洋。
採集：小笠原。硫黄島は大型。南鳥島。
メモ：八丈島（葛西，1968）。マリアナ諸島で普通（Kurozumi，1994）。
- 814 *M. (M.) iostoma* (Reeve) イトマキレイシダマシ
分布：奄美諸島～フィリピン。
採集：八丈島，死殻。父島西海岸，死殻1，殻高1.33cm。
メモ：三宅島（手塚，1996）。
- 815 *M. (M.) funiculata* (Reeve) クロフレイシダマシ
分布：奄美諸島～フィリピン。
採集：小笠原。
メモ：三宅島（手塚，1996）。
- 816 *M. (Spinidrupa) spinosa* (H. & A. Adams) トゲレイシダマシ
分布：九州西岸～熱帯インド・太平洋。
採集：八丈島。
メモ：マリアナ諸島（Kurozumi，1994）。
- 817 *M. (S.) japonica* (Sowerby) ヤマトレイシダマシ
分布：九州西岸～熱帯インド・太平洋。
メモ：三宅島（手塚，1996）。
- 818 *M. (S.) biconica* (Blainville) コムラサキレイシダマシ
分布：九州西岸～熱帯インド・太平洋。
採集：八丈島。
メモ：三宅島（手塚，1996）。
- 819 *M. (S.) borealis* (Pilsbry) ハチジョウレイシダマシ
分布：九州西岸～南西諸島。
採集：八丈島産美麗。小笠原。
メモ：三宅島（手塚，1996）。
- 820 *M. (S.) dumosa* (Conrad) バライロレイシダマシ
分布：奄美諸島～熱帯太平洋。
メモ：父島宮の浜，死殻1（Fukuda，1995）。
- 821 *M. (S.) echinata* (Reeve) ゲンクロレイシダマシ
メモ：父島，新称（山下，1994）。
- 822 *M. (S.)* sp. オガサワラトゲレイシ
メモ：父島二業地，新称（山下，1994）。
- 823 *Nassa francolina* (Bruguere) ハナフレイシ
分布：奄美諸島～熱帯インド・太平洋。
採集：伊豆諸島。小笠原。南鳥島産は大型。
- 824 *Vexilla vexillum* (Gmelin) ハタガイ
分布：紀伊半島～熱帯インド・太平洋。
採集：八丈島産，最大殻高2.0cm。小笠原産，同1.6cm，父島要岩3m，生貝。
メモ：三宅島（手塚，1996）。
- 825 *Drupa (Drupa) morum morum* Roding ムラサキイガイレイシ
分布：奄美諸島～熱帯インド・太平洋。
採集：八丈島，小笠原。小笠原産は特に美麗。北硫黄島～南硫黄島，南鳥島。
メモ：三宅島（手塚，1996）。マリアナ諸島で普通（Kurozumi，1994）。
- 826 *D. (D.) ricinus ricinus* (Linnaeus) キマダライガイレイシ
分布：紀伊半島～熱帯インド・太平洋。
採集：八丈島，小笠原，北硫黄島～南硫黄島，南鳥島。
メモ：三宅島（手塚，1996）。マリアナ諸島で普通（Kurozumi，1994）。
- 827 *D. (D.) r. hadari* Emerson & Cernohorsky シロイガイレイシ
分布：房総半島～九州。
採集：伊豆諸島，鳥島，小笠原，南鳥島。
メモ：マリアナ諸島で普通（Kurozumi，1994）。
- 828 *D. (Ricinella) rubusidaeus* Roding アカイガイレイシ
分布：紀伊半島～熱帯インド・太平洋。
採集：八丈島，小笠原，北硫黄島～南硫黄島，南鳥島。
メモ：三宅島（手塚，1996）。
- 829 *D. (R.) clathrata* (Lamarck) ヒロクチイガイレイシ
分布：奄美諸島～熱帯インド・太平洋。
採集：八丈島，小笠原，南硫黄島。
メモ：三宅島（手塚，1996）。
- 830 *D. (Drapina) grossularia* Roding キイロイガイレイシ
分布：四国～熱帯インド・太平洋。
採集：八丈島，小笠原。

- メモ：三宅島（手塚，1996）. マリアナ諸島で普通（Kurozumi，1994）.
- 831 *Mancinella mancinella* (Linnaeus) キナレイシ
分布：九州西岸～熱帯インド・太平洋.
採集：八丈島，小笠原.
メモ：三宅島（手塚，1996）.
- 832 *M. echinulata* (Lamarck) シロクチキナレイシ
分布：四国～台湾.
採集：八丈島，小笠原.
メモ：三宅島（手塚，1996）.
- 833 *M. lata* (Kuroda) ヒロクチレイシ
分布：紀伊半島～南西諸島.
採集：八丈島オヨギド，生貝1.
メモ：三宅島（手塚，1996）.
- 834 *M. siro* (Kuroda) シロレイシ
分布：房総半島～四国.
採集：大島.
メモ：三宅島（手塚，1996）.
- 835 *M. echinata* (Blainville) ウニレイシ
分布：房総半島～熱帯太平洋.
メモ：三宅島（手塚，1996）.
- 836 *M. tuberosa* (Roding) ツルレイシ
分布：紀伊半島～熱帯中・西部太平洋.
採集：小笠原.
メモ：三宅島（手塚，1996）. マリアナ諸島（Kurozumi，1994）.
- 837 *M. hippocastanum* (Linnaeus) ツリテツレイシ
分布：九州南部～熱帯インド・太平洋.
採集：小笠原.
メモ：マリアナ諸島（Kurozumi，1994）.
- 838 *M. intermedia* (Kiener) コイボテツレイシ
分布：九州西南～熱帯西太平洋.
採集：小笠原.
メモ：三宅島（手塚，1996）. マリアナ諸島で普通（Kurozumi，1994）.
- 839 *Thais (Stramonita) armigera* (Link) シラクモガイ
分布：種子島～熱帯インド・太平洋.
採集：八丈島，小笠原，北硫黄島～南硫黄島の潮間帯に普通. 特に北硫黄島北側に群生. なお，やや細形で突起の尖るもの3個体採集，雌雄差などではなく別種と推定. トゲシラクモガイと仮称（西村）. 2個体は査定依頼中.
メモ：マリアナ諸島で普通（Kurozumi，1994）.
- 840 *T. (S.) savignyi* (Deshayes) テフレイシ
分布：四国～熱帯インド・太平洋.
採集：伊豆諸島，鳥島，小笠原，北硫黄島～南硫黄島.
メモ：三宅島（手塚，1996）.
- 841 *T. (Thaisella) squamosa* (Pease) コイワニシ
分布：土佐～熱帯太平洋.
採集：八丈島，鳥島，共に死殻.
メモ：小笠原（Fukuda，1994）.
- 842 *T. (T.) muricina* (Blainville) ウニレイシガイダマシ
分布：奄美諸島～熱帯太平洋.
採集：八丈島20m，生貝. 小笠原潮間帯，生貝少産. 殻高2cmを超えると殻口外縁部伸長し突起状となるが向きは不定，図鑑類にこの形状の写真はない. ウニレイシガイダマシと同一種かどうか再検討必要. 山下（1994）はクリフチヂミレイシガイダマシと新称.
メモ：三宅島（手塚，1996）. マリアナ諸島（Kurozumi，1994）.
- 843 *T. (Reishia) bronni* (Dunker) レイシガイ
分布：北海道南部～中国.
採集：伊豆諸島. 八丈島には少ない.
- 844 *T. (R.) clavigera* (Kiister) イボニシ
分布：北海道南部～中国.
採集：伊豆諸島. インボセックスの全国調査が行われた貝，本海域は未実施.
- 845 *T. (R.) luteostoma* (Holten) クリフレイシ
分布：北海道南部～東南アジア.
採集：八丈島死殻. 神津島観音浦30m，生貝.
メモ：三宅島，生貝（手塚，1996）.
- 846 *T. (R.) pseudodiadema* (Yokoyama) オハゴロレイシ
分布：房総半島～九州.
採集：八丈島，小笠原.
メモ：三宅島，生貝（手塚，1996）.
- 847 *Pinaxia coronata coronata* A. Adams カスリミカンレイシ
分布：奄美諸島～熱帯太平洋.
採集：八丈島テングサ干場.
メモ：三宅島（手塚，1996）.
- 848 *P. c. citrina* (Kuroda) ミカンレイシ
分布：房総半島～南西諸島.
採集：伊豆諸島テングサ干場.
- 849 *Purpura persica* (Linnaeus) ホソスジテツボラ
分布：四国～熱帯インド・太平洋.
採集：八丈島に少く，小笠原潮間帯に多産. 北硫黄島1986年7月，干上がる岩上に点在，かなりの高温と思われる. 岩陰で産卵を観察（西村，1987）. 南硫黄島産は貝殻の浸食個体多（西村，1988）. 特に鳥島，南硫黄島は大型.

- メモ：マリアナ諸島で普通 (Kurozumi, 1994).
- 850 *P. panama* (Roding) チツボラ
分布：四国～熱帯インド・太平洋。
採集：八丈島に多く，小笠原は少ない。
メモ：大島筆島海岸（五十嵐，1952）。三宅島，生貝（手塚，1996）。なお南硫黄島（波部，1985）とあるも採集出来ず。
- 851 *Rapana venosa* (Valenciennes) アカニシ
分布：北海道西南部～中国。
メモ：大島波浮港（五十嵐，1952）。
- Family CORALLIOPHILIDAE サンゴヤドリ科
- 852 *Coralliophila neritoidea* (Lamarck) クチムラサキサンゴヤドリ
分布：伊豆半島～熱帯インド・太平洋。
採集：伊豆諸島。小笠原，生貝最大殻高3.54cm。硫黄島。
- 853 *C. radura* (A. Adams) トヨクガイ
分布：伊豆半島～南西諸島。
採集：八丈島，生貝最大殻高3.80cm
メモ：三宅島（手塚，1996）。フィリピン，最大殻高5.64cm。
- 854 *C. bulbiformis* (Conrad) ヒラセトヨク
分布：伊豆半島～熱帯西太平洋。
採集：八丈島。小笠原，生貝最大殻高3.61cm。
メモ：三宅島（手塚，1996），小笠原兄島（松本，1970）。
- 855 *C. scuamulosa* (Reeve) シワトヨク
分布：奄美諸島～インド・太平洋。
採集：八丈島，生貝最大殻高1.56cm。
メモ：小笠原（倉田，1969），兄島（松本，1970）。
- 856 *C. costularis* (Lamarck) スジサンゴヤドリ
分布：伊豆半島～熱帯インド・太平洋。
採集：八丈島，死殻最大殻高3.23cm。
メモ：三宅島（手塚，1996），小笠原兄島（Fukuda，1995）。
- 857 *C. coronata* H.Adams ベニサンゴヤドリ
分布：沖縄。
採集：八丈島石積鼻，打上，最大殻高0.90cm。
メモ：小笠原（大里，1996）。
- 858 *C. erosa* (Roding) カブトサンゴヤドリ
分布：伊豆半島～熱帯インド・太平洋。
採集：三宅島。八丈島。小笠原，生貝最大殻高3.46cm。
- 859 *C. jeffreysii* Smith ヒラドサンゴヤドリ
分布：紀伊半島～九州。
メモ：八丈島（葛西，1968）。
- 860 *C. inflata* (Dunker) オトヒメサンゴヤドリ
分布：四国～九州。
採集：小笠原サンゴ漁場。
メモ：黒瀬（草薙，1987），黒瀬130-190m（Okutani，1972）。
- 861 *C. squamoissima* (E. A. Smith) カゴメサンゴヤドリ
分布：房総半島～台湾。
採集：八丈島。小笠原，死殻最大殻高2.15cm。
メモ：三宅島（手塚，1996）。マリアナ諸島（Kurozumi，1994）。
- 862 *C. clathrata* (A. Adams) スギモトサンゴヤドリ
分布：紀伊半島～台湾。
メモ：小笠原（大里，1996），母島（松本，1970）。
- 863 *C. solutistoma* Kuroda & Shikama ハベサンゴヤドリ
分布：紀伊半島～フィリピン。
採集：小笠原サンゴ漁場，最大殻高2.06cm。
- 864 *C. caroleae* Attilio & Myers ネコジクサンゴヤドリ
分布：紀伊半島～フィリピン。
メモ：小笠原（大里，1996）。
- 865 *C. roseocephala* Kosuge タンチョウサンゴヤドリ
分布：須美寿島。
メモ：小笠原（大里，1996）。
- 866 *C. pulchella* (A. Adams) チビサンゴヤドリ
分布：紀伊半島～フィリピン。
採集：八丈島船戸鼻，打上。
メモ：小笠原（大里，1996）。
- 867 *C. mitraeforma* Kosuge フテガタサンゴヤドリ
分布：男女群島～フィリピン。
メモ：小笠原（大里，1996）。
- 868 *C. tokioi* Kosuge ナガニシサンゴヤドリ
分布：土佐湾。
メモ：新黒瀬250m。小笠原サンゴ漁場250m（草薙，1987）。
- 869 *C. abnormis* (Smith) フトウネサンゴヤドリ
メモ：父島，ドレッジ，大里採集（Fukuda，1995）。
- 870 *C. amirantium* Smith ウスベニサンゴヤドリ
分布：紀伊半島～インド洋。
メモ：父島，ドレッジ，大里採集（Fukuda，1995）。
- 871 *C. flava* Kosuge クコサンゴヤドリ
メモ：父島，ドレッジ，大里採集；小笠原サンゴ漁場，山下採集（Fukuda，1995）
- 872 *Quoyula monodonta* Blainville ハナヤサイサンゴヤドリ
分布：伊豆半島～熱帯インド・太平洋。

- 採集：伊豆諸島。小笠原，生貝最大殻高2.92cm。
メモ：ヒトハサンゴヤドリは異名（肥後，1993）。
- 873 *Coralliobia fimbriata* (A. Adams) コウモリサンゴヤドリ
分布：紀伊半島～熱帯インド・太平洋。
採集：八丈島船戸鼻，打上1，殻高1.22cm。
メモ：父島，ドレッジ，大里採集（Fukuda，1995）。
- 874 *Rhizochilus antipathum* Steenstrup クチナシサンゴヤドリ
分布：紀伊半島～インド・太平洋。
メモ：嫁島，山下採集（Fukuda，1995）。
- 875 *Latiaxis pilsbryi* Hirase ハグルマミズスイ マルマカセン
分布：紀伊半島～南支那海。
メモ：鳥島サンゴ漁場150m（草苺，1987）。
- 876 *Mipus crebrilamellosus* (Sowerby) チヂワサンゴヤドリ
分布：紀伊半島～南支那海。
採集：八丈島，死殻，殻高2.72cm。
メモ：小笠原（大里，1996）。
- 877 *M. eugeniae* (Bernardi) ヒレナシミズスイ
分布：紀伊半島～フィリピン。
メモ：八丈島（葛西，1968）。新黒瀬280m（Niino，1952）。
- 878 *Babelomurex deburghiae* (Reeve) キキョウニシ
分布：房総半島～フィリピン。
メモ：黒瀬160-190m（Okutani，1972）。
- 879 *B. stenospinus* (Kuroda) クチムラサキミズスイ
分布：房総半島～九州西岸。
メモ：八丈島底土，揚砂（葛西，1982）。
- 880 *B. spinosus* (Hirase) ヒメカセン
分布：房総半島～フィリピン。
採集：小笠原サンゴ漁場。
メモ：銭洲145m，高瀬70-80m（Okutani，1972）。
- 881 *B. pervernicosus* (Suzuki) ヌリツカカセン
メモ：鳥島（肥後，1993），小笠原（肥後，1993；Fukuda，1994）。
- 882 *B. tosanus* (Hirase) トサカセン
分布：房総半島～フィリピン。
メモ：黒瀬159m（Okutani，1972；草苺，1987）。小笠原サンゴ漁場250m（草苺，1987）。
- 883 *B. kinoshitai* (Fulton) キノシタカセン
分布：紀伊半島～フィリピン。
メモ：小笠原（大里，1996）。
- 884 *B. nakayasui* (Shikama) ナカヤスカセン
分布：紀伊半島～フィリピン。
メモ：小笠原（大里，1996）。
- 885 *B. (Echinolatiaxis) kawanishii* (Kosuge) カワニシカセン
分布：南支那海。
メモ：小笠原（Fukuda，1994）。
- 886 *B. (E.) echinatus* (Azuma) ウニカセン
分布：土佐沖～フィリピン。
メモ：鳥島サンゴ漁場150m（草苺，1987）。小笠原サンゴ漁場250m（草苺，1987；笹生，1970）。
- 887 *B. (E.) spinaerosae* (Shikama) パライロカセン
分布：土佐沖～フィリピン。
メモ：小笠原サンゴ漁場250m（草苺，1987）。
- 888 *B. (Lamellatiaxis) marumai* (Habe & Kosuge) マルマカセン
分布：南支那海。
メモ：鳥島サンゴ漁場150m（草苺，1987）。
- 889 *B. (Laevilatiaxis) gemmatus* (Shikama) アデヤカカセン
分布：土佐沖～フィリピン。
メモ：父島，ドレッジ，大里採集（Fukuda，1995）。
- 890 *Rapa rapa* (Linnaeus) カブラガイ
分布：土佐沖～熱帯インド・太平洋。
採集：八丈島，生貝1，殻高1.54cm。
メモ：三宅島（手塚，1996），小笠原（倉田，1969），平島（松本，1970）。
- 891 *R. incurva* (Dunker) キイロカブラ
分布：奄美諸島～熱帯インド・太平洋。
採集：八丈島，死殻2，殻高1.06cm。
メモ：小笠原（大里，1996）。
- 892 *R. bubiformis* Sowerby タカカブラ
分布：南西諸島～フィリピン。
採集：八丈島，死殻，最大殻高1.47cm。
メモ：小笠原（大里，1996），母島（大山，1940）。
- 893 *Magilus antiquus* Montfort イシカブラ
分布：紀伊半島～熱帯インド・太平洋。
採集：八丈島，死殻。
メモ：八丈島1980年，堤清樹生貝採集（草苺，1987）。小笠原（倉田，1969；松本，1970；大里，1996）。
- 894 *M. srriatus* (Riippel) ムロガイ
分布：紀伊半島～インド・太平洋。
採集：八丈島。小笠原，死殻，最大殻高3.00cm。
メモ：三宅島（手塚，1996）。
- 895 *M. lamarckii* (Deshayes) ホソムロガイ
分布：紀伊半島～インド・太平洋。
採集：八丈島。小笠原，死殻，最大殻高2.15cm。
メモ：三宅島（手塚，1996）。
- 896 *M. ellipticus* Sowerby ヒメムロガイ
メモ：小笠原母島（大山，1940）。
- 897 *M. sp.* マルクワイガイ
メモ：小笠原母島（大山，1940）。

- Superfamily BUCCINOIDEA エゾバイ超科
Family COLUMBELLIDAE フトコロガイ科
- 898 *Euplica turturina* Duclos マルフトコロ
分布：房総半島～西太平洋。
採集：三宅島，八丈島，小笠原，硫黄島。
メモ：新島（五十嵐，1952），新島（西村，1996），マリアナ諸島（kurozumi，1994）。
- 899 *E. borealis* (Pilsbry) ヒメマルフトコロ
分布：紀伊半島～沖縄。
採集：伊豆諸島，小笠原。
メモ：式根島（白井，1955）。マリアナ諸島に普通（Kurozumi，1994）。
- 900 *E. varianus* (Sowerby) チヂミフトコロ
分布：紀伊半島～熱帯太平洋。
採集：八丈島，小笠原。
メモ：三宅島（手塚，1996；加藤，1996）。マリアナ諸島（Kurozumi，1994）。
- 901 *E. versicolor* (Sowerby) フトコロガイ
分布：房総半島～西太平洋。
採集：伊豆諸島，小笠原。
- 902 *E. v. atladona* (Duclos) イボフトコロ
分布：房総半島～西太平洋。
採集：伊豆諸島。
- 903 *Pictocolumbella ocellata* (Link) ミソラフトコロ
分布：台湾～熱帯太平洋。
メモ：小笠原（肥後，1993；大里，1996）。
- 904 *Pyrene flava* (Bruguier) ムシエビ
分布：房総半島～インド・太平洋。
採集：伊豆諸島，小笠原。
- 905 *P. testudinaria tylerae* (Griffith & Pigeon) マツムシガイ
分布：房総半島～インド・太平洋。
採集：伊豆諸島，小笠原。
- 906 *P. t. japonica* (Reeve) シママツムシ
採集：伊豆諸島，小笠原。
- 907 *P. t. subcibraria* (Pilsbry) ヒメマツムシ
メモ：三宅島（加藤，1996），小笠原（大山，1940；松本，1970；加藤，1996）。
- 908 *P. albinodulosa ogasawarana* (Gould) シロママツムシ
分布：小笠原母島。
採集：父島宮の浜，ブタ海岸，共に死殻。
- 909 *Mitrella bicincta* (Gould) ムギガイ
分布：北海道南部～インド・太平洋。
採集：伊豆諸島，小笠原。
- 910 *M. tenuis* (Gaskoin) コウダカマツムシ
分布：千島～駿河湾以北。
メモ：式根島（白井，1955），八丈島（葛西，1968）。
- 911 *M. t. anachisoides* Nomura & Niino ウネマツムシ
分布：銚子沖～九州。
メモ：八丈島（葛西，1982）。
- 912 *M. livescens* (Reeve) ムラサキムギガイ
分布：沖縄諸島～台湾。
メモ：八丈島（加藤，1996）。
- 913 *M. nodosa* (Reene) フクレシラゲガイ
メモ：八丈島（加藤，1996）。
- 914 *Indomitrella hirundo* (Gaskoin) ショジクマツムシ
分布：奄美諸島～台湾。
メモ：式根島（西村，1996）。
- 915 *I. lischkei* (Smith) シラゲガイ
分布：青森県～台湾。
採集：伊豆諸島。
メモ：大島（五十嵐，1952）。神津島（東京水試，1984）。高瀬70-80m（Okutani，1972）。父島南袋沢36m，父島北西84m（Fukuda，1994）。
- 916 *I. yabei* (Nomura) スミスシラゲガイ
分布：三陸沿岸～沖縄。
採集：小笠原二見港40m。
メモ：*I. pungens* (Gould) は異名（Fukuda，1994）。
- 917 *I. martensi* (Lischke) マルテンスマツムシ
分布：北海道南部～九州。
メモ：式根島（西村，1996），三宅島（加藤，1996），八丈島（葛西，1982）。
- 918 *I. conspersa* (Gascoin)
メモ：三宅島，八丈島（加藤，1996）。
- 919 *Sulcomitrella kanamaruana* (Kuroda) カナマルムギガイ
分布：房総半島～九州。
メモ：八丈島（葛西，1982）。
- 920 *S. monodonta* (Habe) キバムギガイ
分布：銚子沖～九州。
メモ：八丈島（加藤，1996）。
- 921 *Pyreneola semplicata* (Sowerby) カゲロウマツムシ
分布：相模湾～九州。
採集：八丈島。
メモ：三宅島（手塚，1996；加藤，1996）。
- 922 *Pleuromitrella pleurotomoides* (Pilsbry) クダマキマツムシ
分布：房総半島～九州。
採集：八丈島。
メモ：式根島（白井，1955）。三宅島（加藤，1996）。小笠原扇浦，死殻1（Fukuda，1994）。
- 923 *Zemitrella cera* Okutani ロウイロワタゾコムギガイ

- メモ：青ヶ島3150m, ベヨネーズ列岩2020m (Okutani, 1966). ベヨネー列岩1940-1980mm (同, 1968) 鳥島1660m, 三宅島1080-1205m (同, 1964).
- 924 *Anachis amirantium* (Smith) ベニシマツムシ
分布：房総半島～台湾。
採集：八丈島, 死殻. 小笠原, 春の大潮時ヤドカリ入り蛸集。
メモ：式根島 (中鉢, 1942).
- 925 *A. misera* (Sowerby) ホサツガイ
分布：房総半島～南太平洋。
採集：伊豆諸島。
- 926 *A. m. nigromaculata* (Tomlin) クロフボサツガイ
分布：奄美大島～熱帯太平洋。
採集：八丈島, 小笠原。
メモ：三宅島 (手塚, 1996).
- 927 *A. m. polynyma* Pilsbry ショウボサツガイ
分布：房総半島～九州。
メモ：大島 (五十嵐, 1952).
- 928 *Zafra pumila* (Dunker) ハミナ
分布：三陸沿岸～沖縄。
採集：三宅島, 八丈島, 小笠原, 全て死殻。
メモ：神津島 (東京水試, 1984).
- 929 *Z. mitriformis* A. Adams ハミナモドキ
分布：房総半島～九州。
採集：伊豆諸島, 小笠原, 共に死殻。
メモ：式根島 (白井, 1955), 神津島 (東京水試, 1884), 三宅島 (加藤, 1996).
- 930 *Z. dautzenbergi* (Hervier) ウネナシハミナ
分布：館山湾～沖縄。
メモ：銭洲 (加藤, 1996). 三宅島 (手塚, 1996). 八丈島南原 (葛西, 1982). マリアナ諸島 (Kurozumi, 1994).
- 931 *Z. sinensis* (Sowerby) ケシマツムシ
分布：館山湾～中国。
採集：八丈島, 小笠原。
メモ：神津島 (東京水試, 1984). 三宅島 (加藤, 1996).
- 932 *Z. hahajimana* (Pilsbry) ハハジマハミナ
分布：伊豆半島～沖縄。
メモ：八丈島 (葛西, 1982). 父島, 母島 (Fukuda, 1994). 父島 (加藤, 1996).
- 933 *Z. nanisca* (Hervier) ホシワハミナ
分布：沖縄諸島以南。
メモ：八丈島 (加藤, 1996). 父島二業地, 死殻1 (Fukuda, 1994). マリアナ諸島 (Kurozumi, 1994).
- 934 *Z. (Mokumea) divaricata* (Pilsbry) モクメハミナ
分布：房総半島～九州。
メモ：父島宮の浜, 生貝1 (Fukuda, 1995).
- 935 *Zafrona lifuana* (Hervier) サメハダムギガイ
分布：伊豆半島～台湾。
採集：小笠原, 死殻。
メモ：三宅島 (手塚, 1996), 八丈島 (葛西, 1982; 加藤, 1996). マリアナ諸島 (Kurozumi, 1994).
- 936 *Z. yuraensis* (Nomura & Zinbo) ユラフボ
分布：三重県長島。
メモ：八丈島 (葛西, 1982).
- 937 *Metanachis marquesa* (Gaskoin) ツマベニマツムシ
分布：紀伊半島～熱帯太平洋。
採集：八丈島。
メモ：三宅島 (手塚, 1996).
- 938 *M. moleculina* (Duclos) チビムギガイ
分布：房総半島～沖縄。
採集：八丈島底土, サンドポンプ。
メモ：三宅島 (手塚, 1996), 八丈島 (加藤, 1996).
- 939 *Aesops (Lavesopus) spiculus* (Duclos) ハナマツムシ
分布：紀伊半島～熱帯太平洋。
採集：八丈島少産. 小笠原, 春の大潮時ヤドカリ入りで蛸集, 最高1ヶ所で112個体と多産。
- 940 *A. (Aesops) japonicus* Gould コハナマツムシ
分布：紀伊半島～沖縄。
メモ：八丈島 (葛西, 1982), 小笠原 (fukuda, 1995). 前種との再整理必要。
- 941 *Graphicomassa hanleyi* (Duclos) ユメマツムシ
分布：紀伊半島～台湾。
採集：八丈島, 死殻. 小笠原, 春の大潮時にヤドカリ入りで蛸集, 最高1ヶ所で124個体と多産。
メモ：八丈島 (加藤, 1996).
- 942 *G. ligula* (Duclos) フトコロマツムシ
分布：山口県～フィリピン。
メモ：三宅島 (手塚, 1996).
- 943 *Pseudamycla rorida* (Reeve) ミヨリヨフバイ
分布：奄美諸島～台湾。
メモ：父島宮の浜, 母島桐浜生貝 (Fukuda, 1994). マリアナ諸島 (Kurozumi, 1994).
- Family NASSARIIDAE オリイレヨウバイ科
- 944 *Nassarius coronatus* (Bruguier) イボヨフバイ
分布：奄美諸島～インド・太平洋。
メモ：小笠原兄島 (松本, 1970).

- 945 *Alectrion papillosus* (Linnaeus) サメムシロ
分布：紀伊半島～インド・太平洋。
採集：八丈島船戸鼻，破片。硫黄島20m，生貝。
メモ：マリアナ諸島で普通 (Kurozumi, 1994).
- 946 *A. glans nipponensis* Kuroda & Habe キンシロ
分布：房総半島～九州。
メモ：三宅島 (加藤, 1996)，八丈島 (葛西, 1982).
- 947 *A. g. suturae* (Lamarck) イネキンシロ
分布：奄美諸島～熱帯太平洋。
採集：小笠原。
メモ：八丈島 (葛西, 1982).
- 948 *Pliaricularia graniferus* (Kiener) シロアラレムシロ
分布：奄美諸島～熱帯インド・西太平洋。
メモ：小笠原 (Fukuda, 1994).
- 949 *Niotha variegata* (A. Adams) アラレガイ
分布：房総半島～西太平洋。
採集：新島。小笠原80m，カニ籠にて多産。
メモ：大島 (五十嵐, 1952)，三宅島 (手塚, 1996)，
八丈島 (葛西, 1982).
- 950 *N. costata* (A. Adams) ヒメオレイヨフバイ
分布：奄美諸島～台湾。
メモ：八丈島 (葛西, 1982).
- 951 *N. albescens* (Dunker) アラムシロ
分布：紀伊半島～熱帯太平洋。
採集：新島，打上。
メモ：大島 (五十嵐, 1952)，三宅島 (手塚, 1996).
- 952 *N. splendidula* (Dunker) キビムシロ
分布：銚子沖～西太平洋。
採集：八丈島横間，揚砂。小笠原，死殻。
メモ：三宅島 (手塚, 1996；加藤, 1996).
- 953 *N. semisulcata* (Rousseau) アラムシロ
分布：紀伊半島～インド・太平洋。
採集：八丈島大瀨浦，死殻。小笠原，死殻。
メモ：三宅島 (手塚, 1996).
- 954 *N. livescens* (Philippi) ムシロガイ
分布：陸中～インド・太平洋。
メモ：三宅島 (加藤, 1996)，八丈島 (葛西, 1982).
- 955 *Telasco gaudiosa* (Hinds) ハイロヨフバイ
分布：駿河湾～インド・太平洋。
採集：父島宮の浜，同西海岸他。
メモ：三宅島 (加藤, 1996)，八丈島 (葛西, 1982).
- 956 *T. muscronata* A. Adams ヒメヨフバイ
採集：父島宮の浜，同ブタ海岸他。
メモ：八丈島 (葛西, 1982)。マリアナ諸島で普通
(Kurozumi, 1994)。前種に同じ (肥後, 1993).
- 957 *T. zonalis* A. Adams ミヌヨフバイ
分布：紀伊半島～沖縄。
採集：八丈島船戸鼻，死殻3。
メモ：式根島 (白井, 1955)。三宅島 (手塚, 1996)。
ヨウバイモドキの異名 (肥後, 1993).
- 958 *T. reeveana* (Dunker) ヨフバイモドキ
メモ：三宅島 (加藤, 1996)。八丈島 (葛西, 1982).
- 959 *T. velatus* (Gould) シノミヨフバイ
分布：房総半島～フィリピン。
採集：八丈島。父島宮の浜他。南硫黄島多産。
メモ：三宅島 (手塚, 1996)。マリアナ諸島で普通
(Kurozumi, 1994).
- 960 *T. sufflatus* (Gould) ヨフバイ
分布：房総半島～フィリピン。
採集：八丈島，死殻。
メモ：大島 (五十嵐, 1952)，式根島 (白井, 1955)，
三宅島 (手塚, 1996).
- 961 *T. shackelfordi* (Melvill & Standen) オカモトヨフバイ
分布：紀伊半島～中部太平洋。
採集：八丈島，父島，共に死殻。
メモ：鶴渡根 (加藤, 1996)，三宅島 (手塚, 1996)，
黒瀬190m (Okutani, 1975).
- 962 *Zeuxis rutilans* (Reeve) キヨフバイ
分布：銚子沖～西太平洋。
メモ：八丈島 (葛西, 1982).
- 963 *Z. subtranslucidus* (E. A. Smith) ヒダトリムシロ
分布：房総半島～志摩沖。
メモ：八丈島 (葛西, 1982).
- 964 *Z. castus* (Gould) ハナムシロ
分布：房総半島～インド・太平洋。
メモ：式根島 (白井, 1955).
- 965 *Z. concinnus* (Powys) キヌヨフバイ
分布：房総半島～インド・太平洋。
採集：八丈島横間，揚砂。父島宮の浜。死殻2。
- 966 *Reticunassa festiva* (Powys) アラムシロ
分布：北海道南部～フィリピン。
メモ：大島 (五十嵐, 1952)，式根島 (白井, 1955).
- 967 *R. pauperus* (Gould) ナミヒメムシロ
分布：北海道南部～フィリピン。
採集：神津島，八丈島，共に死殻。
メモ：式根島 (白井, 1955)，三宅島 (手塚, 1996)。
マリアナ諸島に普通 (Kurozumi, 1994).
- 968 *R. fuscolineata* (E. A. Smith) フカホリヒメムシロ
メモ：小笠原近海 (加藤, 1996).
- 969 *R. japonica* (Lischke) キヌボラ

- 分布：三陸～中国北部。
メモ：大島（五十嵐，1952）。
- 970 *R. fratercula* (Dunker) クロスジムシロ
分布：北海道～中国。
採集：八丈島。
メモ：式根島（白井，1955），三宅島（加藤，1996）。
- 971 *R. f. hiradoensis* (Pilsbry) ウネムシロ
分布：北海道～九州。
採集：三宅島，死殻。
メモ：八丈島（加藤，1996）。
- 972 *R. f. hizenensis* (Pilsbry) ヒメウネムシロ
採集：三宅島，死殻。
メモ：ウネムシロの異名（肥後，1993）。
- 973 *R. multigranosa* (Dunker) ヒメムシロ
分布：北海道以南。
メモ：小笠原（大里，1996）。
- 974 *Allonassa eximius* (H. Adams) ホソムシロ
分布：台湾～中部太平洋。
メモ：小笠原諸島以南（肥後，1993）。
- 975 *Soyonassa porifericola* Okutani
メモ：八丈島470m，(Okutani, 1964)。
- 976 *Cyllene concinna* A. Adams ホソムギヨフバイ
分布：紀伊半島～沖縄。
採集：小笠原，ヤドカリ入り蝸集。
- 977 *C. pulchella* A. Adams & Reeve ムギヨフバイ
分布：相模湾～熱帯インド・太平洋。
メモ：八丈島（葛西，1982；加藤，1996），小笠原（大里，1996）。前種との再整理必要。
- Family BUCCINIDAE エゾバイ科
- 978 *Japelion (Hypojaelion) hachijoensis* (Okutani) ソウヨウネジバイ
メモ：八丈島430m (Okutani, 1964)。
- 979 *Colus (Colus) aurorae* (Shikama) アケボノツムバイ
メモ：須美寿島（肥後，1993）。
- 980 *Plicifusus aurantius* (Dall) ニクイロツムバイ
分布：日本海。
メモ：1998年5月大島西350-400m，死殻1。渡辺富夫より譲渡，西村所有。
- 981 *Manaria kuroharai* Azuma クロハライトマキシワバイ
分布：土佐沖。
メモ：八丈島455m (Okutani, 1964)。
- 982 *M. insularis* Okutani アカネイトマキシワバイ
メモ：八丈島460m (Okutani, 1968)。
- 983 *Bathyancistrolepis trochoideus ovoideus* (Habe & Ito) チヂワバイ
分布：三陸沖～遠州灘。
メモ：大島620-720m (Okutani, 1996)。
- 984 *Neptunea (Neptunea) kuroshio* Oyama ヒメエゾボラモドキ
分布：相模湾以南。
採集：八丈島1965年，あら池にて石井巖トコブシ漁で岸に上がる折に生貝2個体採集，釣餌として他所から持ち込まれた可能性もある。
- 985 *N. (N.) insularis robusta* Okutani
メモ：八丈島470-480m (Okutani, 1964)。
- 986 *Phos senticosus* (Linnaeus) トクサバイ
分布：房総半島～インド・太平洋。
採集：八丈島，小笠原。
- 987 *P. hirasei* Sowerby ヒメトクサバイ
分布：房総半島～フィリピン。
メモ：銭洲106m，瓢箪瀬100-140m，高瀬100m (Okutani, 1972)。
- 988 *P. laeve* Kuroda & Habe ミガキトクサバイ
分布：房総半島～東支那海。
メモ：高瀬140-180m，銭洲106m (Okutani, 1972)。黒瀬160-190m (Okutani, 1975)。
- 989 *P. elegantissimum* Hayashi & Habe ゲテトクサバイ
分布：遠州灘～土佐。
メモ：瓢箪瀬140m (Okutani, 1972)。
- 990 *Benthindsia spinigera* (Hayashi & Habe) イガアラレバイ
分布：遠州灘～インドネシア。
メモ：八丈島460m (Okutani, 1968)。
- 991 *Microfusus acutispirata* (Sowerby) ヒメニシ
分布：銚子沖～フィリピン。
メモ：利島180m (五十嵐，1952)。
- 992 *Siphonofusus lubricus* (Dall) オナガミクリ
分布：伊豆半島～九州。
メモ：高瀬70-80m (Okutani, 1972)。
- 993 *Siphonalia cassidariaeformis* (Reeve) ミクリガイ
分布：陸奥湾～中国。
メモ：大島（五十嵐，1952），八丈島（葛西，1982）。新島（西村，1996），父島二見湾（Fukuda, 1994）。
- 994 *S. c. tosana* Hirase トサミクリガイ
メモ：八丈島（加藤，1996）。
- 995 *S. fusoides* (Reeve) トウイト
分布：日本全国。
メモ：式根島（白井，1955）。
- 996 *S. signa* (Reeve) シマミクリ
分布：房総半島～九州南岸。

- メモ：小笠原（大里，1996）。
- 997 *S. pfefferi* Sowerby シマアヲレミクリ
分布：紀伊半島～九州。
メモ：八丈島（葛西，1982），小笠原（大里，1996）。
- 998 *S. soyomaruuae* Okutani ヤサガタミクリ
メモ：高瀬140-190m（Okutani，1972）。三宅島200m（永井私信，1997）。
- 999 *Enzinopsis menkeana* (Dunker) ゴマフホラダマシ
分布：房総半島～九州。
採集：伊豆諸島。
メモ：ナガゴマフホラダマシは異名（肥後，1993）。
- 1000 *E. submenkeana* Pilsbry ナガゴマフホラダマシ
採集：伊豆諸島。
メモ：大島（五十嵐，1952）。
- 1001 *E. lineata* (Reeve) ノシメニナ
分布：九州西南部～インド・太平洋。
採集：三宅島，八丈島，小笠原。
- 1002 *E. zonalis* (Lamarck) ホノシガイ
分布：種子島～インド・太平洋。
採集：八丈島，小笠原。
- 1003 *E. alveolata* (Kiener) ゲンロクノシガイ
分布：奄美諸島～熱帯インド・太平洋。
採集：小笠原，少産。
- 1004 *E. incarnata* (Deshayes) テノスジノシガイ
分布：奄美諸島～中部太平洋。
採集：八丈島，死殻。
メモ：三宅島（手塚，1996；加藤，1996）。
- 1005 *E. zepa* (Duclos) ゴマダラノシガイ
分布：紀伊半島～インド・太平洋。
メモ：八丈島（加藤，1996）。
- 1006 *E. sp.* レンガマキノシガイ
メモ：八丈島（加藤，1996）。
- 1007 *Pusiosstoma mendricaria* (Linnaeus) ノシガイ
分布：伊豆半島～インド・太平洋。
採集：伊豆諸島，小笠原。小笠原産は小型。
- 1008 *Prodotia iostoma* (Gray) カゴメホラダマシ
分布：紀伊半島～インド・太平洋。
採集：小笠原。
メモ：三宅島（手塚，1996），八丈島（加藤，1996），マリアナ諸島（Kurozumi，1994）。
- 1009 *P. gracilis* Reeve ホソカゴメベッコウバイ
メモ：三宅島，八丈島，父島（加藤，1996）。前種の異名（肥後，1993）。
- 1010 *Pollia undosa* (Linnaeus) スジグロホラダマシ
分布：紀伊半島～熱帯太平洋。
採集：八丈島，小笠原，硫黄島。
- 1011 *P. mollis* (Gould) シワホラダマシ
分布：房総半島～九州。
採集：三宅島。
メモ：大島（五十嵐，1952）。
- 1012 *P. subrubiginosa* (Smith) コホラダマシ
分布：房総半島～西太平洋。
採集：小笠原。
メモ：大島（五十嵐，1952）。
- 1013 *P. fumosus* (Dillwyn) ホラダマシ
分布：紀伊半島～インド・太平洋。
採集：八丈島横間，揚砂。
メモ：神津島，死殻1（東京水試，1984）。南鳥島（波江，1905）。マリアナ諸島（Kurozumi，1994）。
- 1014 *Clivipollia pulchra* (Reeve) クチベニホラダマシ
分布：紀伊半島～インド・太平洋。
採集：八丈島船戸鼻，打上。小笠原。硫黄島。南硫黄島。
メモ：三宅島（手塚，1996），八丈島（加藤，1996）。
- 1015 *C. fragaria* (Wood) ハデノシガイ
分布：奄美諸島～インド・太平洋。
採集：小笠原，死殻。
メモ：三宅島（手塚，1996），八丈島（葛西，1982）。
- 1016 *Ecmanis ignea* (Gmelin) ベッコウバイ
分布：紀伊半島～西太平洋。
採集：八丈島，小笠原，南硫黄島。南鳥島は死殻。
メモ：三宅島（手塚，1996；加藤，1996）。マリアナ諸島（Kurozumi，1994）。
- 1017 *E. trionoides* (Reeve) マルベッコウバイ
分布：房総半島～フィリピン。
採集：式根島，八丈島。
メモ：三宅島（手塚，1996；加藤，1996）。
- 1018 *Caducifer truncata* (Hinds) シリオレホラダマシ
分布：奄美諸島～熱帯太平洋。
採集：八丈島，小笠原，共に死殻。
- 1019 *C. decapitata* Reeve コゲイロホラダマシ
採集：八丈島，小笠原，共に死殻。
メモ：マリアナ諸島（Kurozumi，1994）。前種の異名（肥後，1993）。
- 1020 *Pollia sp.* サンシヨクホラダマシ
メモ：父島宮の浜，新称（山下，1994）。
- 1021 *Japeuthria cingulata* (Reeve) シマベッコウバイ
分布：九州西岸～西太平洋。
採集：八丈島，小笠原。

- 1022 *J. ferrea* (Reeve) イソナ
 分布：房総半島～西太平洋。
 採集：伊豆諸島。
 メモ：式根島（白井, 1955）。新島, 神津島, 三宅島（加藤, 1996）。
- 1023 *Babylonia japonica* (Reeve) バイ
 分布：北海道南部～中国。
 メモ：大島岡田36m（五十嵐, 1952）。三宅島, 生貝（手塚, 1996；加藤, 1996）。
- 1024 *B. kirana* Habe クスロバイ
 分布：沖縄諸島～台湾。
 メモ：新島（西村, 1996）。
- 1025 *B. areolata* (Link) ヲケバイ
 分布：台湾～インド洋。
 メモ：三宅島（手塚, 1996）。
- 1026 *B. formosae formosae* (Sowerby) タイワンバイ
 分布：台湾。
 採集：三宅島40m, カニ籠。
 メモ：八丈島横間, 揚砂（葛西, 1982）。
- 1027 *Buccinum sagamianum* Okutani サガミバイ
 分布：相模湾, 駿河湾。
 採集：大島東沖350m, 最大殻高3.63cm。
- 1028 *B. nipponense* Dall ヒメシライトマキ
 分布：相模湾, 駿河湾。
 メモ：大島東沖350m（草苺, 1996）。前種との再整理必要。
- 1029 *B. chartium* Dall トウトバイ
 分布：日本海。
 メモ：大島300m, カニ籠（草苺, 1996）。
- 1030 *B. hosoyai* Habe & Ito ヒナエゾバイ
 分布：東北地方～相模湾。
 メモ：大島沖（肥後, 1993）。次種チゴバイと同じ可能性がある。
- 1031 *B. felis* (Okutani) チゴバイ
 分布：鹿島灘～八丈島沖。
 採集：大島東沖350m, 最大殻高4.18cm。チゴバイはいわゆるチゴバイとシカマバイ および本種の3型があるようで、本種はヒナエゾバイとされている種とも考えられる。
 メモ：八丈島510m（Okutani, 1964）。
- 1032 *B. mysticum* Shikama エンショウバイ
 分布：遠州灘～四国沖。
 メモ：大島300m, カニ籠（草苺, 1996）。

Family COLUBRARIIDAE

セコバイ科

- 1033 *Colubraria cumingi* (Dohrn) ヒモカケセコバイ
 分布：紀伊半島～インド・太平洋。
 採集：八丈島, 少産。
- 1034 *C. castanea* Kuroda & Habe セコバイ
 分布：房総半島～フィリピン。
 採集：硫黄島, 少産。
 メモ：三宅島（手塚, 1996）, 八丈島（葛西, 1982）。
- 1035 *C. muricata* (Lightfoot) オボロセコバイ
 分布：奄美諸島～熱帯インド・太平洋。
 採集：八丈島, 死殻。小笠原, 少産。
 メモ：三宅島（加藤, 1996）。
- 1036 *C. maculosa* (Gmelin) スギタニセコバイ
 メモ：八丈島（葛西, 1982）。前種の異名（肥後, 1993）。
- 1037 *C. souverbii* (Reeve) カザリセコバイ
 分布：奄美諸島～フィリピン。
 メモ：八丈島（葛西, 1982）, 三宅島（加藤, 1996）。
- 1038 *C. nitidula* (Sowerby) ミガキセコバイ
 分布：紀伊半島～インド・太平洋。
 メモ：三宅島（手塚, 1996）, 八丈島（葛西, 1982）。
- 1039 *C. (Nivitriton) antiquata* (Hinds) ヒモカケシリキレボラ
 分布：九州西岸～熱帯太平洋。
 採集：八丈島船戸鼻, 打上。

Family FASCIOLARIIDAE

イトマキボラ科

- 1040 *Pleuroploca trapezium paetili* (Strebel) ヒメイトマキボラ
 分布：房総半島～西太平洋。
 採集：伊豆諸島。
- 1041 *P. filamentosa* (Roding) ナガイトマキボラ
 分布：紀伊半島～インド・太平洋。
 メモ：式根島（白井, 1955）。
- 1042 *P. glabra* (Dunker) ツノキガイ
 分布：紀伊半島～九州西岸。
 採集：伊豆諸島。
 メモ：三宅島（加藤, 1996）。
- 1043 *Peristernia nassatula* (Lamarck) ムラサキツノマタガイモドキ
 分布：紀伊半島～熱帯太平洋。
 採集：伊豆諸島, 小笠原。
 メモ：マリアナ諸島に普通（Kurozumi, 1994）。
- 1044 *P. incarnata* (Kiener) クチベツノマタモドキ
 分布：紀伊半島～インド・太平洋。

- メモ：三宅島（手塚，1996；加藤，1996），八丈島（葛西，1968）。
- 1045 *Benimakia fastigium* (Reeve) ベニマキ
分布：房総半島～インド・太平洋。
採集：小笠原。
メモ：三宅島（加藤，1996）。
- 1046 *Fusolaturus pilsbryi* Kuroda & Habe ヒラセツノマタモドキ
分布：房総半島～朝鮮南部。
メモ：父島・弟島，ドレッジ（Fukuda，1994）。
- 1047 *F. kuroseanus* Okutani ホソニシキニナ
メモ：黒瀬（Okutani，1975）。
- 1048 *Leucozonia smaragdula* (Linnaeus) マルニシ
分布：奄美大島～インド・太平洋。
メモ：式根島（西村，1996）。
- 1049 *Latirus polygonus* (Gmelin) リュウキュウツノマタ
分布：紀伊半島～熱帯インド・太平洋。
採集：北～南硫黄島に多産。
メモ：式根島（西村，1996），三宅島（加藤，1996），八丈島（葛西，1968）。マリアナ諸島に普通（Kurozumi，1994）。
- 1050 *L. noumensis* (Crosse) キンスジコツノマタ
分布：紀伊半島～熱帯インド・太平洋。
採集：八丈島，沖の鳥島，共に少産。
メモ：三宅島（手塚，1996），小笠原（山下，1994）。
- 1051 *L. kurodai* Okutani クロダニシキニナ
分布：伊豆半島～九州西岸。
メモ：須美寿島（加藤，1996）。
- 1052 *Latirulus craticulatus* (Linnaeus) ニシキニナ
分布：九州南部～熱帯太平洋。
メモ：八丈島（葛西，1968）。
- 1053 *L. nagasakiensis* (E. A. Smith) ナガサキニシキニナ
分布：房総半島～九州。
採集：伊豆諸島，小笠原，硫黄島。
- 1054 *L. turritus* (Gmelin) スジグロニシキニナ
分布：紀伊半島～熱帯インド・太平洋。
採集：伊豆諸島，小笠原，北硫黄島，硫黄島。
- 1055 *L. fasciatus* Habe & Okutani ダチニシキニナ
分布：中部太平洋。
採集：小笠原サンゴ漁場，死殻1。
- 1056 *Fusinus perplexus* (A. Adams) ナガニシ
分布：北海道南部～朝鮮半島。
採集：大島千波80m，死殻。
メモ：銭洲106m，死殻1（Okutani，1972）。式根島（五十嵐，1952；西村，1996）。小笠原（倉田，1969）。
- 1057 *F. colus* (Linnaeus) ホソニシ
分布：種子島～インド・西太平洋。
採集：八丈島，死殻。
メモ：小笠原（草薙，1985）。
- 1058 *F. forceps salisburyi* Fulton フライトマキナガニシ
分布：房総半島～フィリピン。
メモ：高瀬140-180m，生貝1（Okutani，1972）。
- 1059 *F. undatus* (Gmelin) ミガキナガニシ
分布：紀伊半島～インド・太平洋。
採集：小笠原アサヒガニ網80m，3個体測定値，殻長26.0，17.2，16.9cm，殻巾6.79，5.56，5.43cm，水管長6.70，5.74，5.23cm。
メモ：三宅島漁網，生貝（手塚，1996）。八丈島（葛西，1968）。
- 1060 *F. akitai* Kuroda & Habe キボシナガニシ
分布：遠州灘～土佐沖。
メモ：八丈島（葛西，1968）。
- 1061 *F. becki* (Reeve) サイズナガニシ
分布：遠州灘～土佐沖。
メモ：小笠原サンゴ漁場，殻長11.17cm，殻巾3.72cm，水管長3.60cm（木村，1997）。
- 1062 *F. longissimus* (Gmelin) ダイオウナガニシ
分布：台湾以南。
メモ：小笠原父島沖，殻長25.2cm，殻巾7.96cm，水管長9.53cm（木村，1997）。
- 1063 *F. nicobaricus* (Roding) チトセボラ
分布：伊豆半島～インド・太平洋。
採集：伊豆諸島。
メモ：三宅島漁網，生貝（手塚，1996）。三宅島（加藤，1996）。
- 1064 *F. tuberosus* (Reeve) ミクリナガニシ
分布：房総半島～中国。
メモ：三宅島（加藤，1996）。
- 1065 *Granulifusus niponicus suboblitus* (Pilsbry) サガミアラレナガニシ
分布：房総半島～九州。
メモ：高瀬140-180m，生貝1（Okutani，1972）。
- 1066 *G. kiranus* Shuto キラアラレナガニシ
分布：房総半島～九州。
メモ：八丈島（葛西，1968）。
- Superfamily VOLUTOIDEA ヒタチオビ超科
Family OLIVIDAE マクラガイ科
- 1067 *Baryspira hilgendorfi* (V. Martens) タケノコボタル
分布：鹿島灘～フィリピン。

- メモ：八丈島510m, 死殻1 (Okutani, 1966). 八丈島
460m, 死殻1 (Okutani, 1968).
- 1068 *B. rubiginosa albocallosa* (Lischke) リュウグウボタル
分布：房総半島～四国沖。
メモ：銭洲 (加藤, 1996).
- 1069 *Olivella japonica* Pilsbry ホタルガイ
分布：三陸～九州。
メモ：大島波浮港, 新島 (五十嵐, 1952). 新島 (西
村, 1996). 八丈島 (葛西, 1982).
- 1070 *O. fulgurata* (A. Adams & Reeve) ムシボタル
分布：三陸～南支那海。
採集：八丈島, 小笠原。
メモ：式根島 (白井, 1955). 三宅島砂揚場, 死殻
(手塚, 1996).
- 1071 *O. f. fabula* (Marrat) オオムシボタル
メモ：小笠原 (大里, 1996). ムシボタルの大型個体
(肥後, 1993).
- 1072 *O. ogasawarana* Oyama オガサワラボタル
分布：小笠原。
採集：小笠原, 生貝は潮間帯やや下, 大潮の干潮時
手網で採集出来る, 死殻は多数。
- 1073 *O. spretoidea* Yokoyama ワタソコボタル
分布：房総半島～東シナ海。
メモ：八丈島510m, 死殻1 (Okutani, 1996).
- 1074 *Oliva (Acutoliva) duclosi lentiginosa* Reeve
サラサマクラ
分布：奄美諸島～フィリピン。
メモ：三宅島砂揚場, 死殻 (手塚, 1996). 三宅島
(加藤, 1996).
- 1075 *O. (A.) paculata* Duclos キヌマトイマクラ
メモ：八丈島 (加藤, 1996).
- 1076 *O. (A.) williamsi* Melvill & Stajea ヤナギシボリマクラ
メモ：八丈島 (加藤, 1996).
- 1077 *O. (Annulatoliva) annulata* Gmelin サツマビナ
分布：紀伊半島～インド・太平洋。
採集：八丈島, 小笠原, 南硫黄島。
メモ：三宅島砂揚場, 死殻 (手塚, 1996). マリアナ
諸島で普通 (Kurozumi, 1994).
- 1078 *O. (A.) a. intricata* Dautzenberg タカサゴビナ
分布：奄美諸島～インド・太平洋。
採集：八丈島横間, 揚砂。
- 1079 *O. (Galeola) carneola* Gmelin ヒナマクラ
分布：紀伊半島～インド・太平洋。
メモ：三宅島 (加藤, 1996), 八丈島 (葛西, 1982).
- 1080 *O. (G.) sidelia* Duclos コトリマクラ
分布：台湾～インド・西太平洋。
メモ：八丈島 (葛西, 1982). コマクラガイの異名
(肥後, 1993).
- 1081 *O. (G.) s. velvaroides* Duclos
メモ：八丈島横間, 揚砂, 二宮査定 (葛西, 1982).
- 1082 *O. (Miniaceoliva) hirasei* Kira クチゾロマクラ
分布：紀伊半島～フィリピン。
メモ：三宅島漁網20m, 生貝 (手塚, 1996). 八丈島
(葛西, 1982).
- 1083 *O. (M.) irisans* Lamarck ヌメリマクラ
分布：九州南部～西太平洋。
メモ：三宅島, 打上 (手塚, 1996). 八丈島 (葛西,
1982).
- 1084 *O. (M.) i. fordi* Johnson クレイロマクラ
分布：沖縄諸島～西太平洋。
メモ：八丈島 (葛西, 1982).
- 1085 *O. (M.) miniacea* Roding ジェドウマクラ
分布：紀伊半島～インド・太平洋。
採集：八丈島横間, 揚砂。
メモ：式根島 (白井, 1955), 小笠原 (Fukuda, 1994),
南鳥島 (波江, 1905).
- 1086 *O. (M.) sericea* Roding オオジドウマクラ
分布：奄美諸島～インド・太平洋。
メモ：八丈島 (葛西, 1982).
- 1087 *O. (M.) fumosa* Marrat ススケマクラ
メモ：八丈島 (加藤, 1996).
- 1088 *O. (Multiplicoliva) multiplicata* Reeve サナギマクラ
分布：奄美諸島～インドネシア。
メモ：八丈島 (加藤, 1996).
- 1089 *O. (M.)* sp. ソメワケマクラ
メモ：八丈島 (加藤, 1996).
- 1090 *O. (Musteloliva) mustelina* Lamarck マクラガイ
分布：房総半島～インド・太平洋。
メモ：式根島 (西村, 1996). 八丈島横間, 揚砂 (葛
西, 1982).
- 1091 *O. (Oliva) oliva* (Linnaeus) ハイロマクラ
分布：紀伊半島～西太平洋。
メモ：八丈島横間, 揚砂 (葛西, 1982). 小笠原 (大
里, 1996).
- 1092 *O. (Omogymna) paxillus* Reeve ナンヨウビナ
分布：沖縄～西太平洋。
採集：八丈島に死殻多産するが生貝は無し。
メモ：三宅島砂揚場, 死殻 (手塚, 1996).
- 1093 *O. (Viduoliva) elegans* Lamarck ホソコモンマクラ
分布：種子島～インド・太平洋。

- メモ：八丈島横間，揚砂（葛西，1982）。
- 1094 *O. (V.) tricolor philantha* Duclos
 分布：台湾～熱帯インド・太平洋。
 メモ：八丈島横間，揚砂，二宮査定（葛西，1982）。サンシキマクラの黒色型（肥後，1993）。
- Family MITRIDAE フデガイ科
- 1095 *Mitra mitra* (Linnaeus) チョウセンフデ
 分布：九州南部～インド・太平洋。
 メモ：南鳥島（波江，1905）。
- 1096 *M. cardinalis* (Gmelin) マルフデ
 分布：奄美諸島～インド・太平洋。
 メモ：八丈島（葛西，1968），小笠原（山下，1994）。
- 1097 *Tiarella papalis* (Linnaeus) オニキバフデ
 分布：紀伊半島～インド・太平洋。
 採集：三宅島テングサ漁場38m，生貝2，殻高6.5cm。
 メモ：八丈島横間，揚砂（葛西，1982）。八丈島（草薙，1996）。
- 1098 *T. stictica* (Link) ニシキバフデ
 分布：紀伊半島～インド・太平洋。
 採集：八丈島，打上。
 メモ：三宅島テングサ干場（手塚，1996）。
- 1099 *Phaeomitra ambigua* (Swainson) オオオビフデ
 分布：奄美諸島～インド・太平洋。
 メモ：八丈島（葛西，1968）。
- 1100 *P. coffea* (Schbert & Wagner) クレイロフデ
 分布：奄美諸島～ポリネシア。
 採集：八丈島垂戸，打上。
 メモ：三宅島7m，生貝（手塚，1996）。
- 1101 *P. imcompta* (Lightfoot) オキナフデ
 分布：沖縄～インド・太平洋。
 メモ：三宅島（加藤，1996），八丈島（葛西，1982）。
- 1102 *P. eremitarum* (Roding) コゲフデ
 分布：奄美諸島～南西太平洋。
 採集：八丈島，死殻。
 メモ：小笠原（草薙，1985）。
- 1103 *P. imperialis* (Roding) ベニウミフデ
 分布：紀伊半島～インド・太平洋。
 メモ：八丈島（葛西，1968）。
- 1104 *Vicimitra pele* (Cernohorsky) ヌリハダフデ
 分布：オーストラリア北東部。
 メモ：八丈島，父島（加藤，1996）。
- 1105 *Nebularia ferruginea* (Lamarck) ベッコウフデ
 分布：紀伊半島～インド・太平洋。
- 採集：小笠原，北硫黄島～南硫黄島，南鳥島，共に死殻。
 メモ：三宅島10m，生貝（手塚，1996）。八丈島（葛西，1982）。
- 1106 *N. chrysalis* (Reeve) マユフデ
 分布：紀伊半島～インド・太平洋。
 採集：小笠原。
 メモ：三宅島，打上（手塚，1996）。八丈島（葛西，1968）。小笠原マユフデをシモオキコベニフデ *Scabricola eximia* (A. Adams) と査定（Fukuda，1995）。
- 1107 *N. fraga* (Quoy & Gaimard) コベニフデ
 分布：奄美諸島～インド・太平洋。
 メモ：八丈島（加藤，1996）。
- 1108 *N. proscissa* (Reeve) トビイロフデ
 分布：紀伊半島～南西太平洋。
 メモ：八丈島（葛西，1968）。
- 1109 *N. turgida* (Reeve) ヤママユフデ
 分布：沖縄～ポリネシア。
 メモ：母島桐浜（Fukuda，1994）。
- 1110 *N. avenacea* (Reeve) ハンレイフデ
 分布：沖縄諸島～インド・太平洋。
 採集：父島宮の浜，死殻。
- 1111 *N. suturata* (Reeve) フラタエフデ
 分布：相模湾～インドネシア。
 メモ：瓢箪瀬220m，死殻1（Okutani，1972）。
- 1112 *N. aurantia* (Gmelin) オビフデ
 分布：沖縄～インド・太平洋。
 メモ：八丈島（葛西，1968），兄島（松本，1970）。
- 1113 *N. ticaonica* (Reeve) ドングリフデ
 分布：四国～インド・中西部太平洋。
 採集：八丈島横間，揚砂，多産。小笠原。硫黄島。
 メモ：三宅島（手塚，1996；加藤，1996）。
- 1114 *N. fulvescens* (Broderip) ウスチャフデ
 分布：紀伊半島～インド・太平洋。
 メモ：八丈島（加藤，1996）。
- 1115 *N. coronata* (Lamarck) フチヌイフデ
 分布：紀伊半島～インド・太平洋。
 メモ：三宅島テングサ干場（手塚，1996），三宅島（加藤，1996），八丈島（葛西，1982）。
- 1116 *N. luctuosa* (A. Adams) ヒメクリイロヤクテ
 分布：台湾～インド・太平洋。
 メモ：八丈島（加藤，1996），兄島（松本，1970）。
- 1117 *N. lamberti* Souverbie ウスオビフデ
 メモ：八丈島（加藤，1996）。前種の異名（肥後，

- 1993).
- 1118 *N. punctulata* (Lamarck) キバフデ
分布：奄美諸島～西太平洋.
メモ：八丈島（葛西，1968）.
- 1119 *N. rosacea* (Reeve) ベニフデ
分布：房総半島～南西太平洋.
メモ：父島（Fukuda，1994）.
- 1120 *Dibaphus edentula* (Swainson) ハナフデ
分布：紀伊半島～インド・太平洋.
メモ：八丈島（葛西，1982；加藤，1996）.
- 1121 *Strigatella paupercula* (Linnaeus) ナガシマヤタテ
分布：紀伊半島～インド・太平洋.
採集：八丈島，硫黄島，南硫黄島.
メモ：大島トウシキ（五十嵐，1952）.
- 1122 *S. zebra* (Lamarck) コシマヤタテ
分布：紀伊半島～インド・太平洋.
採集：八丈島，小笠原.
メモ：新島（五十嵐，1952）.
- 1123 *S. retusa* (Lamarck) オオシマヤタテ
分布：房総半島～インド・太平洋.
採集：八丈島，小笠原.
- 1124 *S. litterata* (Lamarck) ミダレシマヤタテ
分布：紀伊半島～インド・太平洋.
採集：八丈島，小笠原. 南鳥島は死殻.
メモ：マリアナ諸島に普通（Kurozumi，1994）.
- 1125 *S. auriculoides* (Reeve) ヒメヤタテ
分布：紀伊半島～インド・太平洋.
採集：伊豆諸島.
メモ：南鳥島（加藤，1996）.
- 1126 *S. assimilis* (Pease) クチジロヒメヤタテ
分布：種子島～インド・西太平洋.
メモ：三宅島，八丈島（加藤，1996）.
- 1127 *S. scutula* (Gmelin) ヤタテガイ
分布：房総半島～インド・太平洋.
採集：伊豆諸島，小笠原.
メモ：大島トウシキ（五十嵐，1952），八丈島（葛西，1982；草苺，1996）.
- 1128 *S. amphorella* Lamarck シロオビヤタテ
採集：伊豆諸島.
メモ：大島トウシキ（五十嵐，1952）. 前種の異名（肥後，1993）.
- 1129 *S. decurtata* (Reeve) フトコロヤタテ
分布：奄美諸島～ポリネシア.
採集：八丈島，小笠原，南鳥島，全て死殻.
メモ：南鳥島（加藤，1996）.
- 1130 *S. fastigium* (Reeve) クリイロヤタテ
分布：紀伊半島～インド・太平洋.
採集：八丈島，小笠原.
メモ：三宅島（加藤，1996）. マリアナ諸島に普通（Kurozumi，1994）.
- 1131 *S. impressa* (Anton) キイロフデ
分布：奄美諸島～インド・太平洋.
採集：八丈島. 小笠原二業地，生貝，殻長3.96cm，岡山正実採集，西村所有.
メモ：三宅島9m，生貝（手塚，1996）.
- 1132 *S. fasciolaris* (Laborpe & Deshayes) シロフヤタテ
メモ：八丈島（葛西，1982）. マリアナ諸島（Kurozumi，1994）. 紅海特産として本邦目録より削除（肥後，1993）.
- 1133 *Isara typha* (Reeve) チゴフデ
分布：土佐沖～インド・太平洋.
採集：小笠原，死殻.
メモ：八丈島（葛西，1982；加藤，1996）.
- 1134 *I. sp.* ヤタテチゴフデ
分布：奄美諸島～沖縄.
メモ：八丈島横間，揚砂（葛西，1982）.
- 1135 *Pterygia crenulata* (Gmelin) チリメンイモフデ
分布：紀伊半島～インド・太平洋.
メモ：八丈島長根（葛西，1982）.
- 1136 *P. c. undulosa* (Reeve) ヒメイモフデ
メモ：八丈島（葛西，1982）. チリメンイモフデの殻表面の平滑型（肥後，1993）.
- 1137 *P. japonica* Okutani & Matsukuma ナガイモフデ
分布：伊豆半島沖，九州西岸.
メモ：八丈島（葛西，1982）.
- 1138 *P. scabricula* (Linnaeus) マルアラフデ
分布：奄美諸島～インド・太平洋.
メモ：八丈島横間，揚砂（葛西，1982）.
- 1139 *Acuticylindra nucea* (Gmelin) ツムガタイモフデ
分布：紀伊半島～インド・太平洋.
メモ：八丈島（葛西，1982）.
- 1140 *Scabricola zephyrina* (Sowerby) サナギフデ
分布：台湾～南支那海.
メモ：八丈島横間，揚砂（葛西，1982）.
- 1141 *Swainsonia casta* (Gmelin) ソウゲフデ
分布：紀伊半島～インド・太平洋.
メモ：八丈島横間，揚砂（葛西，1982）.
- 1142 *Imbricaria punctata* (Swainson) ツノイロホウキチンフデ
分布：紀伊半島～インド・太平洋.
採集：八丈島，小笠原，北硫黄島，共に死殻.

- メモ：三宅島15m, 生貝 (手塚, 1996).
- 1143 *I. olivaeformis* (Swainson) マクラフデ
分布：四国～熱帯太平洋。
採集：八丈島, 死殻。
- 1144 *Subcancilla verrucosa* (Reeve) イガフデ
分布：八重山諸島～インド・太平洋。
メモ：小笠原諸島 (肥後, 1993)。
- 1145 *Cancilla* (*Ziba*) *cloveri* Cernohorsky レンガマキフデ
メモ：高瀬140-180m, 死殻2 (Okutani, 1972)。銭洲
189-199m, 死殻1 (土田, 1991)。肥後(1993)はク
ロバーフデと記述。
- 1146 *Neocancilla papilio* (Link) クチベニアラフデ
分布：紀伊半島～インド・太平洋。
採集：父島5-10m, 生貝多産。
メモ：三宅島10m, 生貝 (手塚, 1996)。八丈島 (葛
西, 1982)。
- 1147 *N. clathrus* (Gmelin) イワカラフデ
分布：紀伊半島～インド・太平洋。
採集：八丈島横間, 揚砂。小笠原。
- 1148 *N. takiisaoi* (Kuroda & Sakurai) タキフデ
分布：紀伊半島～フィリピン。
採集：八丈島横間, 揚砂多産。父島洲崎20m, 生貝1。
- Family COSTELLARIIDAE ミノムシガイ科
- 1149 *Vexillum rugosum* (Gmelin) シクミノムシ
分布：沖縄諸島～インド・太平洋。
メモ：父島120-150m, 死殻1 (Fukuda, 1995)。
- 1150 *V. taeniatum* (Lamarck) ナガミノムシ
分布：奄美諸島～インド・太平洋。
メモ：八丈島 (葛西, 1968)。
- 1151 *V. baeteolatum* (Reeve) ミノムシガイ
分布：種子島～インド・太平洋。
メモ：八丈島 (葛西, 1968)。
- 1152 *V. plicarium* (Linnaeus) オオミノムシ
分布：奄美諸島～インド・太平洋。
メモ：八丈島 (葛西, 1968)。
- 1153 *V. curviliratum* (Sowerby) タイワノミノムシ
分布：八重山諸島～インド・太平洋。
メモ：八丈島 (葛西, 1968)。
- 1154 *Costellaria unifasciata* (Wood) ハナカゴオトメ
分布：相模湾～インド・太平洋。
採集：神津島, 最大殻高3.27cm。八丈島, 同3.45cm。
小笠原, 同1.45cm, 死殻。
メモ：三宅島 (手塚, 1996; 加藤, 1996)。
- 1155 *C. zelotypa* (Reeve) ベニオトメ
分布：相模湾～インド・太平洋。
採集：八丈島。
メモ：三宅島 (手塚, 1996), 小笠原 (大里, 1996)。
- 1156 *C. obeliscus* (Reeve) アミメツクシ
分布：房総半島～インド・太平洋。
メモ：黒瀬190m (Okutani, 1975)。
- 1157 *C. modestum* (Reeve) サクラオトメフデ
メモ：小笠原兄島, 新称 (Fukuda, 1994)。
- 1158 *C. castum* (H. Adams) ガラスノミフデ
メモ：小笠原巽出を *Mitropifex* sp. として山下新称
(1994), 学名は Fukuda (1994)。
- 1159 *C. gotoensis* (Smith) ゴトウツクシ
メモ：小笠原父島30-80m (Fukuda, 1995)。
- 1160 *C. japonicus* (A. Adams) ナガツクシ
メモ：父島ドレッジ (Fukuda, 1995)。
- 1161 *C. macrospirum* (A. Adams) ホクロツク
メモ：父島沖, 弟島120-150m (Fukuda, 1995)。
- 1162 *Uromitra rectilateralis* (Sowerby) オオツクシ
メモ：弟島120-150m (Fukuda, 1995)。
- 1163 *Mitropifex hiliaris* Kuroda & Habe ヨロコビツクシ
分布：相模湾。
メモ：瓢箪瀬140m, 死殻3 (Okutani, 1972)。
- 1164 *M. collinsoni* (A. Adams) コリソソノミノムシ
分布：相模湾～西太平洋。
採集：八丈島石積鼻, 打上, 最大殻高1.32cm。
- 1165 *M. angustissimus* (E. A. Smith) オダヤカツクシ
分布：房総半島～インド・太平洋。
メモ：父島42-84m (Fukuda, 1994)。
- 1166 *M. kurodai* Sakurai & Habe クロダツクシ
分布：相模湾～九州。
メモ：瓢箪瀬220m, 死殻1 (Okutani, 1972)。
- 1167 *Arenimitra exaspertata* (Gmelin) ハマツト
分布：紀伊半島～インド・太平洋。
採集：小笠原, 死殻。
メモ：八丈島 (葛西, 1968)。
- 1168 *A. pacifica* (Reeve) チヂミハマツト
分布：四国～西太平洋。
採集：八丈島, 死殻, 殻高1.06cm。父島宮の浜, 死殻,
殻高1.57cm。
メモ：マリアナ諸島 (Kurozumi, 1994)。
- 1169 *A. cadaversa* (Reeve) トゲハマツト
分布：奄美諸島～熱帯太平洋。
採集：八丈島, 死殻。
- 1170 *Pusia speciosa* (Reeve) オトメフデ

- 分布：紀伊半島～インド・太平洋。
採集：八丈島。
メモ：三宅島（手塚, 1996).
- 1171 *P. consanguinea* (Reeve) ミヨリオトメフデ
分布：紀伊半島～西太平洋。
採集：伊豆諸島。
メモ：三宅島（手塚, 1996), 母島桐浜（Fukuda, 1994).
- 1172 *P. lauta* (Reeve) ハデオトメ
分布：紀伊半島～西太平洋。
採集：父島豆腐岩, 扇岩, 死殻各1.
- 1173 *P. cremans* (Reeve) ホノオトメフデ
分布：奄美諸島～熱帯太平洋。
メモ：八丈島（葛西, 1968), 父島洲崎（山下, 1994).
前種は本種の異名（Fukuda, 1995).
- 1174 *P. cancellarioides* (Anton) アラレオトメ
分布：房総半島～西太平洋。
採集：八丈島, 死殻。
メモ：三宅島（手塚, 1996 ; 加藤, 1996).
- 1175 *P. aureolata* (Reeve) ハナオトメ
分布：紀伊半島～熱帯インド・太平洋。
採集：小笠原, 死殻。
- 1176 *P. bernhardina* (Roding) カムリオトメ
分布：奄美諸島以南。
メモ：八丈島横間, 揚砂（葛西, 1982).
- 1177 *P. festa* (Reeve) ハレヤカオトメ
分布：奄美諸島以南。
メモ：三宅島（加藤, 1996), 八丈島（葛西, 1982).
- 1178 *P. zelotypa* (Reeve) ヒシオトメ
メモ：八丈島横間, 揚砂（葛西, 1982).
- 1179 *P. patriarchalis* (Gmelin) クチベニオトメ
分布：紀伊半島～インド・太平洋。
採集：八丈島, 死殻。
メモ：三宅島（手塚, 1996 ; 加藤, 1996), 小笠原（山下, 1994), マリアナ諸島（Kurozumi, 1994).
- 1180 *P. cavea* (Reeve) ツマケオトメ
分布：房総半島～西南太平洋。
採集：八丈島, 小笠原, 共に死殻。
メモ：三宅島（手塚, 1996 ; 加藤, 1996).
- 1181 *P. microzonias* (Lamarck) クロオトメ
分布：房総半島～西太平洋。
採集：八丈島, 小笠原, 共に死殻。
メモ：三宅島（手塚, 1996 ; 加藤, 1996).
- 1182 *P. tusa* (Reeve) カスリオトメ
分布：紀伊半島～インド・太平洋。
採集：八丈島（普通), 小笠原（少産）。
メモ：三宅島（加藤, 1996).
- 1183 *P. discoloria* (Reeve) シマオトメ
分布：房総半島～西太平洋。
採集：伊豆諸島, 小笠原。
メモ：鶴渡根（加藤, 1996).
- 1184 *P. inermis* (Reeve) ヒゼンツクシ
分布：房総半島～フィリピン。
採集：八丈島, 死殻。
メモ：三宅島（手塚, 1996).
- 1185 *P. i. awajiensis* (Pilsbry) アワジツクシ
分布：奄美諸島以南。
メモ：八丈島（葛西, 1982). 前種の縦肋の多い型（肥後, 1993).
- 1186 *P. i. kraussi* (Dunker) クラウスオトメフデ
分布：北海道南西部～九州。
採集：小笠原, 死殻。
メモ：三宅島（加藤, 1996).
- 1187 *P. hanley* (Dohrn) コビトマオトメ
分布：紀伊半島以南。
採集：八丈島, 最大殻高0.43cm。
メモ：三宅島（加藤, 1996).
- 1188 *P. suavis* (Souverbie) ヒナオトメ
分布：高知県～沖縄。
採集：八丈島船戸鼻, 打上, 殻高0.68cm.
- 1189 *P. sagamiensis* Kuroda & Habe サガミツクシ
分布：銚子沖～駿河湾。
メモ：黒瀬（肥後, 1993).
- 1190 *P. aemula* (Smith) シイノミツクシ
分布：三陸～九州。
メモ：三宅島（加藤, 1996).
- 1191 *P. interrupta* (Anton) シボリオトメ
分布：沖縄諸島～フィリピン。
メモ：母島（Fukuda, 1994).
- 1192 *Idiochila moelleri* (Kiister) ホシヤマオトメフデ
分布：沖縄諸島～インド・太平洋。
採集：硫黄島, 死殻1.
- 1193 *Thala jaculanda* (Gould) ハミフデ
分布：房総半島～熱帯インド・太平洋。
採集：八丈島, 最大殻高0.51cm. 小笠原.
- 1194 *T. ogasawarana* Pilsbly オガサワラノミフデ
メモ：ノミフデの異名（肥後, 1993).
- 1195 *T. secaline* (Gould) コツブノミフデ
分布：奄美諸島～沖縄。
メモ：八丈島（葛西, 1982).

Family VOLUTIDAE

ヒタチオビ科

- 1196 *Lyria (Lyria) cassidula* (Reeve) スジボラ
分布：房総半島～九州。
メモ：八丈島（葛西，1968）。高瀬70-80m，生貝1
（Okutani，1972）。
- 1197 *L. (L.) nucleus* (Lamarck) ウネスジボラ
分布：房総半島～沖縄。
採集：小笠原。
メモ：父島3-4m，転石下より生貝（山下，1994）。
- 1198 *L. (L.) pallidula* Habe ウスイロスジボラ
分布：房総半島～土佐沖。
メモ：黒瀬175m，死殻1（Okutani，1975）。
- 1199 *Nipponomelon kamakurenis* (Otuka) カマクラヒタチオビ
メモ：八丈島460m，死殻1（Okutani，1968）。

Family HARPIDAE

ショッコウラ科

- 1200 *Harpa harpa* (Linnaeus) ベニオビショッコウラ
分布：紀伊半島～インド・太平洋。
メモ：三宅島9m，死殻（手塚，1996）。北硫黄島西
岸（松本，1970）。小笠原（倉田，1969）。
- 1201 *H. amouretta* Roeding ヒメショッコウラ
分布：紀伊半島～インド・太平洋。
採集：八丈島，打上多。堤清樹底土で生貝採集，殻長
4.0cm，西村所有。
メモ：式根島（西村，1996）。三宅島，打上（手塚，
1996）。父島コベベ，鮮度の良い死殻（岡山，1998）。
マリアナ諸島（Kurozumi，1994）。
- 1202 *H. major* Roeding ショッコウラ
分布：紀伊半島～インド・太平洋。
メモ：八丈島神湊60m，葉莢潜り（西村，1969）。小
笠原（倉田，1969）。
- 1203 *Morum (Onisidia) macandrewi* (Soweby) コエボシ
分布：房総半島～南支那海。
採集：1970年大島岡田65m，生貝1，殻長4.67cm。
メモ：三宅島（加藤，1996），父島（Fukuda，1994）。
- 1204 *M. (Herculea) ponderosum* (Hanley) ユビガイ
分布：種子島～ポリネシア。
メモ：1980年八丈島堤清樹採集。1998年父島宮の浜，
鮮度の良い死殻，岡山正実採集。母島南崎，死殻1
（Fukuda，1995）。

Family VASIDAE

オニコブシ科

- 1205 *Vasum ceramicum* (Linnaeus) オニコブシ
分布：奄美諸島～インド・太平洋。
採集：1964年八丈島八重根エビ網，標本紛失。
メモ：1980年八丈島菊池健採集（葛西，1982）。マリ
アナ諸島普通（Kurozumi，1994）。
- 1206 *V. turbinellum* (Linnaeus) コオニコブシ
分布：紀伊半島～インド・太平洋。
メモ：三宅島（加藤，1996）。

Family MARGINELLIDAE

コゴメガイ科

- 1207 *Hyalina (Hydroginella) sagamiensis* Kuroda &
Habe コハクゴメ
分布：相模湾，駿河湾。
メモ：銭洲（加藤，1996）。
- 1208 *Cystiscus (Kogomea) japonicus* (Nomura &
Hatai) コゴメガイ
分布：三陸～九州。
メモ：神津島（東京水試，1984）。
- 1209 *C. sp.* ムニコゴメ
メモ：父島宮の浜，新称（Fukuda，1994）。
- 1210 *C. sp.* カスヒダゴメ
メモ：父島宮の浜，新称（Fukuda，1994）。
- 1211 *Crithe (Microvulina) nanaoensis* (Habe) チビツコダメ
分布：館山湾～九州西岸。
メモ：銭洲（加藤，1996）。
- 1212 *Cypraeolina tantilla* (Gould) タカラゴメ
分布：房総半島～中国。
メモ：大室出し，銭洲（加藤，1996）。
- 1213 *Granulina sp.* オモナガタカラゴメ
メモ：父島宮の浜，新称（Fukuda，1994）。
- 1214 *G. (Laseron) sp.* ケシツブタカラゴメ
メモ：父島宮の浜，新称（Fukuda，1994）。
- 1215 *Hyalina hirasei* (Bavay) マクラゴメ
分布：奄美諸島以南。
メモ：沖の鳥島（西村，1992）。
- 1216 *Volvarinella isecta* Laseron ゾウムシゴメ
メモ：父島宮の浜，新称（Fukuda，1994）。
- 1217 *Marginella sp.* イルカヘトリガイ
メモ：父島120-150m，新称（Fukuda，1995）。

- Superfamily CANCELLARIOIDEA コロモガイ超科
Family CANCELLARIIDAE コロモガイ科
- 1218 *Sydaphera spengleriana* (Deshayes) コロモガイ
分布：北海道南部～インド・太平洋.
メモ：三宅島（加藤, 1996）.
- 1219 *Habesolatia nodulifera* (Sowerby) トカシオリイレ
分布：三陸～東支那海.
メモ：三宅島（加藤, 1996）.
- 1220 *Scalptia (Trigonaphera) bicolor* (Hinds) ソマケオリイレボラ
分布：紀伊半島～熱帯インド・太平洋.
採集：父島各地ヤドカリ入多.
- 1221 *S. (T.) teramachii* (Habe) チリメンオリイレボラ
分布：土佐沖.
メモ：瓢箪瀬140m, 死殻1 (Okutani, 1975).
- 1222 *S. (Scalptia) stenomphala* (Habe) ヘソアキオリイレボラ
分布：房総半島～インド・太平洋.
メモ：小笠原（大里, 1996）.
- Superfamily CONOIDEA イモガイ超科
Family TURRIDAE クダマキガイ科
- 1223 *Clathrodrillia takeokensis* (Otuka) ミドリモミジボラ
分布：北海道～駿河湾.
メモ：三宅島1080-1270m (Okutani, 1968).
- 1224 *C. phymatias* (Watson) オネダカモミジボラ
分布：紀伊半島以南.
メモ：伊豆七島2000m (肥後, 1993).
- 1225 *Brachytoma tuberosa* (Smith) ヒメウミクダマキ
分布：紀伊半島～奄美諸島.
メモ：三宅島テングサ干場（手塚, 1996）.
- 1226 *Tylotiella humilis* (Smith) クイロウミクダマキ
分布：房総半島～九州.
採集：小笠原, 死殻.
- 1227 *T. subobliquata* (Smith) ヒトスジツノクダマキ
分布：房総半島～フィリピン.
採集：父島宮の浜, 死殻.
- 1228 *Clavus (Clavus) unizonalis* (Lamarck) ヒトスジツノクダマキ
分布：紀伊半島～西太平洋.
採集：小笠原, 死殻.
メモ：三宅島（加藤, 1996）, 八丈島（葛西, 1982）.
- 1229 *C. (C.) exasperatus* (Reeve) ツノクダマキ
分布：紀伊半島～インド・太平洋.
メモ：八丈島（加藤, 1996）.
- 1230 *C. (C.) pica* (Reeve) カササギクダマキ
分布：奄美諸島～熱帯インド・太平洋.
メモ：父島（加藤, 1996）.
- 1231 *C. (C.) pusillus* (Garrett) ナミクダマキ
分布：紀伊半島～台湾.
メモ：八丈島（葛西, 1982 ; 加藤, 1996）.
- 1232 *Inquister jeffreysii* (E. A. Smith) モミジボラ
分布：北海道南部～朝鮮半島.
メモ：大島岡田36m（五十嵐, 1952）.
- 1233 *I. flavidula* (Lamarck) タケノコシヤジク
分布：銚子沖～九州西岸.
メモ：父島, ドレッジ, 死殻2 (Fukuda, 1995).
- 1234 *Imaclava hosoi* Okutani コゲマキノシヤジク
メモ：大島620-720m (Okutani, 1966).
- 1235 *Horaiclavus (Cytharoclavus) filicinctus* (Smith) ヒサゴシヤジク
分布：相模湾～九州.
メモ：瓢箪瀬130m, 生貝1 (Okutani, 1972).
- 1236 *Tomopleura pouloensis* (Jousseaume) コゲマキノシヤジク
分布：銚子沖～九州.
メモ：三宅島テングサ干場（手塚, 1996）. 八丈島（葛西, 1982）.
- 1237 *T. nivea* (Philippi) マキモノシヤジク
分布：銚子沖～インド・太平洋.
採集：八丈島, 死殻.
メモ：三宅島（加藤, 1996）.
- 1238 *Cryptomella ebor* (Okutani) メモ：鳥島沖2550m (Okutani, 1968).
- 1239 *Gemmula (Gemmula) congener cosmoi* (Sykes) メルビルクダマキ
分布：房総半島～中部太平洋.
メモ：瓢箪瀬140m, 死殻1 (Okutani, 1972).
- 1240 *G. (G.) kieneri* (Doumet) ジュズカケクダマキ
分布：銚子沖～フィリピン.
採集：大島岡田36m, 生貝1 殻高3.35cm.
メモ：式根島（西村, 1996）.
- 1241 *G. (Unedogemmula) unedo* (Kiener) ホソカリガネ
分布：房総半島～インド・西太平洋.
メモ：小笠原（倉田, 1969）.
- 1242 *Lophiotoma (Lophiotoma) notata* (Sowerby) コガスリクダマキ
分布：相模湾～南支那海.
採集：八丈島横間, 揚砂.
メモ：小笠原（草薙, 1985）.

- 1243 *L. (L.) acuta* (Perry) トラクダマキ
分布：志摩半島～インド・太平洋。
メモ：黒瀬170-183m, 死殻1 (Okutani, 1975).
- 1244 *Xenuroturriss cingulifera* (Lamarck) ショックダマキ
分布：紀伊半島～インド・太平洋。
採集：八丈島, ヤドカリ入, 殻長1.52-2.73cm。
メモ：式根島 (中鉢, 1942). 三宅島漁網, 生貝 (手塚, 1996). 八丈島 (葛西, 1982).
- 1245 *X. millepunctata* (Sowerby) カスリクダマキ
分布：伊豆半島～西太平洋。
採集：八丈島三根フカミノ, 堤清樹生貝採集, 殻長4.34cm, 西村所有。
メモ：大島波浮港 (五十嵐, 1952), 式根島 (白井, 1955), 三宅島 (加藤, 1996). コガスリクダマキは異名 (肥後, 1993).
- 1246 *Turriss crispa crispa* (Lamarck) クダボラ
分布：奄美諸島～インド・太平洋。
メモ：三宅島9m, 生貝 (手塚, 1996).
- 1247 *T. undosa* (Lamarck) クチムラサキダマキ
分布：志摩半島～インド・太平洋。
メモ：三宅島テングサ干場, 生貝 (手塚, 1996).
- 1248 *T. spectabilis* (Reeve) ハナヤカダマキ
分布：紀伊半島～西太平洋。
メモ：八丈島横間, 揚砂 (葛西, 1982).
- 1249 *Cryptogemma phymatias* (Watson)
メモ：ベヨネーズ列岩2020m (Okutani, 1966).
- 1250 *Turridrupa cincta* (Lamarck) イトマキハラブトショック
分布：紀伊半島～熱帯インド・太平洋。
採集：八丈島, 死殻。
メモ：三宅島6m, 生貝 (手塚, 1996). 三宅島 (加藤, 1996).
- 1251 *T. bijubata* (Reeve) クロイトマキハラブトショック
分布：紀伊半島～熱帯インド・太平洋。
採集：八丈島, 南硫黄島, 共に死殻。
メモ：三宅島テングサ干場, 死殻 (手塚, 1996). 父島130m (Fukuda, 1995).
- 1252 *T. cerithina* (Anton) ハラブトショック
分布：紀伊半島～熱帯インド・太平洋。
採集：八丈島, 死殻。
メモ：三宅島テングサ干場, 死殻 (手塚, 1996).
- 1253 *T. astricta consobrina* Powell ジュスカケハラブトショック
分布：奄美諸島～ハワイ。
メモ：父島, ドレッジ, 生貝1, 死殻1 (Fukuda, 1995).
- 1254 *T. a. astricta* (Reeve) カザリイトマキハラブトショック
分布：種子島～沖縄。
メモ：八丈島 (加藤, 1996).
- 1255 *T. jubata* (Hinds) タテガミハラブトショック
分布：紀伊半島～メラネシア。
メモ：式根島 (中鉢, 1942). 三宅島, 八丈島 (加藤, 1996).
- 1256 *T. albofasciata* (E. A. Smith) ウミニイトマキハラブトショック
分布：奄美諸島～ハワイ。
メモ：八丈島横間, 揚砂 (葛西, 1982).
- 1257 *Aforia circinata* (Dall) ヤゲンイダチ
分布：アラスカ～銚子沖。
メモ：三宅島1080-1205m (Okutani, 1968).
- 1258 *A. hondoana* Dall ヒメヤゲンイダチ
分布：鹿島灘～相模湾以南。
メモ：三宅島1230-1300m (Okutani, 1964).
- 1259 *Cochlespira pulchella pulcherrissima* (Kuroda) テンジクダマキ
分布：房総半島～東支那海。
メモ：八丈島 (葛西, 1982).
- 1260 *Pilsbryspira albiguttata* (Pilsbry) シラボシショック
分布：銚子沖～九州。
メモ：大島岡田港 (五十嵐, 1952), 式根島 (白井, 1955), 三宅島打上 (手塚, 1996).
- 1261 *P. flavonodulosa* (E. A. Smith) キボシショック
分布：駿河湾～五島。
メモ：三宅島テングサ干場 (手塚, 1996).
- 1262 *Crassispira rufovaricosa* Kuroda & Oyama トラフモミジボラ
分布：銚子沖～土佐沖。
メモ：八丈島 (草苺, 1996), 小笠原 (草苺, 1985).
- 1263 *C. sp.* ベンガラモミジボラ
メモ：父島, ドレッジ, 死殻1, 大里採集, 新称 (Fukuda, 1995).
- 1264 *Paradrillia inconstans* (E. A. Smith) イボヒメショック
分布：三陸沿岸～九州。
メモ：八丈島横間, 揚砂 (葛西, 1982).
- 1265 *Riuguhdrillia engonia* (Watson) ヤゲンクダマキ
分布：三陸沿岸～相模湾。
メモ：三宅島1080-1205m (Okutani, 1968).
- 1266 *Mitromorpha (Lovellona) atramentosa* (Reeve) スミゾミシズクニナ
分布：奄美諸島～インド・太平洋。
採集：八丈島, 小笠原。
- 1267 *M. (Mitromorpha) stepheni* (Melvill & Standen) クロホシシズクニナ

- メモ：弟島, ノコギリダイ胃内 (Fukuda, 1995).
- 1268 *M. (M.) fischeri* (Hervier) コアノシズクニナ
分布：紀伊半島～インド・太平洋.
メモ：父島, 母島 (Fukuda, 1994).
- 1269 *M. (M.) peaseana* (Finlay) シラボシズクニナ
メモ：父島, 新称 (Fukuda, 1994).
- 1270 *M. (Anarithma) dorcas* Kuroda & Oyama
アデヤカンズクニナ
分布：相模湾以南.
メモ：黒瀬170-183m, 生貝2, 死殻 (Okutani, 1875).
弟島, ドレッジ, 死殻1 (Fukuda, 1995).
- 1271 *M. (A.) metula* (Hinds) シズクニナ
分布：紀伊半島～台湾.
メモ：小笠原 (倉田, 1969), マリアナ諸島 (Kurozumi, 1994).
- 1272 *Clathurella (Clathurella) crassilabrum* (Reeve)
アツクチビルクチキレツブ
分布：紀伊半島～インド・西太平洋.
採集：八丈島, 死殻.
- 1273C. *(C.) minutissimelirata* (Bouge & Dautzenbwrg)
カミスジコンボクチキレ
分布：奄美諸島～西太平洋.
メモ：山下(1994)が小笠原から報告したフトクチキレツブは本種の異名.
- 1274 *Etrema* sp. オオクチビルクチキレツブ
採集：父島宮の浜.
メモ：父島宮の浜, 新称 (山下, 1994).
- 1275 *E. (Etrema) royi* (Sowerby) トウガタコンボクチキレ
分布：紀伊半島～西太平洋.
メモ：八丈島 (加藤, 1996). 父島 (Fukuda, 1994).
- 1276 *E. (Etremopa) scalarina* (Deshayes)
イトカケコンボクチキレ
分布：駿河湾～インド・太平洋.
採集：八丈島, 小笠原, 共に死殻.
メモ：父島 (加藤, 1996).
- 1277 *E. (E.) texta* (Dunker) アミコンボクチキレ
分布：三陸～九州.
メモ：八丈島 (加藤, 1996), 兄島 (松本, 1970). 父島, 母島 (Fukuda, 1994).
- 1278 *Macteola interrupta* (Reeve) サシコトツブ
分布：紀伊半島～インド・太平洋.
メモ：兄島 (松本, 1970), 父島 (Fukuda, 1994), マリアナ諸島 (Kurozumi, 1994).
- 1279 *Hemicythara octangulata* (Dunker)
ハッカクフタナシジャジク
分布：房総半島～沖縄.
メモ：三宅島5m, 生貝 (手塚, 1996).
- 1280 *Lienardia rubida* (Hinds) ルビイフタナシジャジク
分布：紀伊半島～熱帯太平洋.
採集：八丈島, 死殻.
メモ：マリアナ諸島 (Kurozumi, 1994).
- 1281 *L. roseotincta* (Montrouzier) バイロアラボルクチキレツブ
分布：紀伊半島～西太平洋.
採集：八丈島, 死殻.
メモ：父島 (Fukuda, 1994), マリアナ諸島 (Kurozumi, 1994).
- 1282 *L. glabriplicata* (Sowerby) ケボリコンボクチキレ
メモ：兄島 (松本, 1970).
- 1283 *L. lischkeana* (Pilsbry) リンケフタナシジャジク
分布：伊豆半島～インド・太平洋.
採集：小笠原, 死殻.
メモ：八丈島 (加藤, 1996).
- 1284 *L. mighelsi* Iredale & Tomlin ノシメアラボルクチキレツブ
分布：房総半島～インド・太平洋.
採集：八丈島, 小笠原, 共に死殻.
メモ：マリアナ諸島 (Kurozumi, 1994).
- 1285 *L. planilabrum* (Reeve) クライロフタナシジャジク
メモ：父島 (Fukuda, 1994).
- 1286 *L. (Hemilienardia) malleti* (Recluz) モイロフタナシジャジク
分布：紀伊半島～インド・太平洋.
採集：小笠原, 死殻.
- 1287 *L. (H.) rubicunda* (Gould) ヒメモイロフタナシジャジク
分布：紀伊半島～インド・太平洋.
採集：父島扇浦, 打上.
メモ：三宅島砂揚場, 死殻 (手塚, 1996). 八丈島 (葛西, 1982).
- 1288 *L. (H.)* sp. シラサギツブ
分布：奄美諸島～台湾.
メモ：八丈島 (加藤, 1996).
- 1289 *Eucithara semizonata* (Hervier) ハンオビコトツブ
分布：駿河湾～熱帯インド・太平洋.
採集：小笠原, 死殻.
- 1290 *E. conohelicoides* (Reeve) ハブタエコトツブ
分布：紀伊半島～熱帯インド・太平洋.
メモ：父島 (加藤, 1996).
- 1291 *E. gibbosa* (Reeve) フトコトツブ
分布：奄美諸島～インド・太平洋.
メモ：母島 (Fukuda, 1994).
- 1292 *E. anglostoma* (Pease) クチボソコトツブ

- メモ：父島，母島，新称（Fukuda, 1994）.
- 1293 *E. coronata* (Hinds) カザリコトツブ
分布：紀伊半島～熱帯インド・太平洋.
メモ：父島宮の浜，扇浦（Fukuda, 1994）.
- 1294 *Propebela bigranosa* Okutani
メモ：三宅島1080-1205m（Okutani, 1968），ベヨネー
ズ列岩2020m（Okutani, 1966）.
- 1295 *P. yokoyamai* Taki & Oyama
メモ：三宅島1080-1205m（Okutani, 1968）.
- 1296 *P. hinae* Okutani
メモ：三宅島1080-1205m（Okutani, 1968）.
- 1297 *P. nivea* Okutani
メモ：三宅島1080-1205m（Okutani, 1968）.
- 1298 *P. sp.*
メモ：三宅島1080-1205m，鳥島2550m（Okutani,
1968）.
- 1299 *P. (Turritoma) angulata* Yokoyama
メモ：大島620-720m（Okutani, 1966）.
- 1300 *Nodotoma microvoluta* (Okutani)
メモ：大島620-720m（Okutani, 1966）. 三宅島1080-
1205m（Okutani, 1968）.
- 1301 *Pleurotomella ebor* Okutani
メモ：鳥島2550m（Okutani, 1968）.
- 1302 *Ootomella admetoides* Okutani
メモ：三宅島1080-1205m（Okutani, 1968）.
- 1303 *Pseudorhaphitoma bipyramidata* (Hedley)
ナナカドケボリクチキレツブ
分布：志摩半島～沖縄.
採集：八丈島船戸鼻，打上.
- 1304 *P. hexagonalis* (Reeve) ムカドケボリクチキレツブ
分布：駿河湾～台湾.
メモ：八丈島（葛西, 1982）.
- 1305 *Clathromangalia coffea* Kuroda & Oyama
チャイロコウシツブ
分布：銚子沖～相模湾.
メモ：瓢箪瀬140m，死殻1（Okutani, 1972）.
- 1306 *Benthomangalia celebesensis* (Schepman)
メモ：鳥島2450m（Okutani, 1966）.
- 1307 *B. subtrophonoidea* Okutani
メモ：大島620-720m（Okutani, 1996）.
- 1308 *Nematoma microvoluta* Okutani
メモ：大島620-720m（Okutani, 1966）.
- 1309 *Cythara sp.* カタゾメコトツブ
メモ：父島二業地，新称（山下, 1964）.
- 1310 *Phibertia (Pseudodaphnella) philippinensis major*
(Hervier) アラムコウシツブ
分布：紀伊半島～西太平洋.
採集：父島宮の浜，死殻.
- 1311 *P. (P.) corrugata* Dunker シボリコウシツブ
分布：紀伊半島～熱帯インド・太平洋.
メモ：八丈島横間，揚砂（葛西, 1982）.
- 1312 *P. (P.) excellens* (Sowerby) ヒイデコウシツブ
分布：奄美諸島～沖縄.
採集：八丈島，父島宮の浜，共に死殻.
- 1313 *P. (Kermia) lutea* (Pease) カスイロコウシツブ
分布：奄美諸島～インド・太平洋.
採集：八丈島，死殻.
メモ：父島宮の浜，死殻1. 弟島，ノコギリダイ胃内
（Fukuda, 1995）.
- 1314 *P. (K.) bernardi* (Brazier) チチジマコウシツブ
分布：紀伊半島～九州.
採集：小笠原，死殻.
メモ：八丈島（葛西, 1982）.
- 1315 *P. (K.) episema* (Melvill & Standen) チャスジコウシツブ
メモ：母島（Fukuda, 1994）.
- 1316 *P. (K.) felina* (Hinds) テスジコウシツブ
メモ：父島宮の浜（Fukuda, 1994）.
- 1317 *P. (K.) sp.* シロオビカゴメコウシツブ
メモ：父島宮の浜，新称（山下, 1994）.
- 1318 *P. (Leufroyia) subspurca* (Hervier) フトコウシツブ
メモ：母島桐浜（Fukuda, 1994）.
- 1319 *P. (L.) sp.* オボロコウシツブ
メモ：父島宮の浜 ウスイロコウシツブより分離，
新称（山下, 1994）.
- 1320 *P. (Pseudodaphnella) nubelosa* (Pease) アラクウシツブ
メモ：母島桐浜（Fukuda, 1994）.
- 1321 *P. (P.) phaedra* (Hervier) シロコウシツブ
メモ：父島36m（Fukuda, 1994）.
- 1322 *P. (P.) tincta* (Reeve) クロフコウシツブ
メモ：兄島（松本, 1970）. 父島，母島（Fukuda,
1994）.
- 1323 *P. sp.* カタホシコウシツブ
メモ：弟島ノコギリダイ胃中，新称（山下, 1994）.
- 1324 *Tritonoturris amabilis* (Hinds) ホナナリコウシツブ
分布：紀伊半島～熱帯インド・太平洋.
採集：八丈島，小笠原，共に死殻.
- 1325 *T. cumingii* (Powys) オリイレフデシツブ
分布：高知.
メモ：八丈島（葛西, 1982），父島洲崎（Fukuda,

- 1994), マリアナ諸島 (Kurozumi, 1994).
- 1326 *T. menecharmes* (Melvill) ウネホナナリコウシツブ
分布: 宮古島〜熱帯インド・太平洋.
メモ: 父島宮の浜, 生貝1, 死殻1 (Fukuda, 1995).
- 1327 *Mangelia (Guraleus) deshayii* Dunker スノチアマンジ
分布: 三陸沿岸以南.
メモ: 父島二業地, 生貝1, 死殻2 (Fikuda, 1995).
- 1328 *M. (G.) kamakurana* (Pilsbry) カマクラマンジ
分布: 相模湾以南.
メモ: 父島 (加藤, 1996).
- 1329 *M. sp.* ツヤダシコトツブ
メモ: 弟島ノコギリダイ, 胃内, 新称 (山下, 1994).
- 1330 *Daphnella ornata* Hinds フイリフデシヤジク
分布: 房総半島〜インド・太平洋.
採集: 八丈島, 死殻.
メモ: マリアナ諸島 (Kurozumi, 1994).
- 1331 *D. flammea* (Hinds) ホソフデシヤジク
分布: 奄美諸島〜熱帯インド・太平洋.
メモ: 父島, 母島 (Fukuda, 1994). マリアナ諸島 (Kurozumi, 1994).
- 1332 *D. varicosa* (Souverbie) ウネフデシヤジク
分布: 九州西岸〜台湾.
採集: 八丈島, 死殻.
メモ: マリアナ諸島 (Kurozumi, 1994).
- 1333 *D. proxima* Kuroda ジュウリウウフデシヤジク
分布: 伊豆半島〜土佐沖.
メモ: 瓢箪瀬135-145m, 高瀬190m, 死殻1, 生貝1 (Okutani, 1972).
- 1334 *D. sp.* カゲロウフデシヤジク
メモ: 父島宮の浜, 死殻1, 新称 (山下, 1994).
- 1335 *D. sp.* キヌメハラフトフデシヤジク
メモ: 父島宮の浜, 死殻3, 新称 (山下, 1994).
- 1336 *Epidirona sp.* タイシヤクダマキ
メモ: 父島, ドレッジ, 死殻1, 新称 (Fukuda, 1995).
- 1337 *Carinapex minutissima* (Garrett) サビクギシヤジク
メモ: 父島, 新称 (Fukuda, 1994).
- 1338 *Citharella costulata* (Danker) シマハナシコトツブ
分布: 志摩半島〜九州西岸.
メモ: 母島 (Fukuda, 1994).
- Family THATCHERIIDAE チマキボラ科

- 1339 *Thatcheri mirabilis* Angas チマキボラ
分布: 銚子沖〜フィリピン.
メモ: 八丈島 (葛西, 1982).

Family CONIDAE イモガイ科

- 1340 *Conus marmoreus marmoreus* Linnaeus ナンヨウクロミナシ
分布: 沖縄諸島〜インド・太平洋.
メモ: 八丈島 (葛西, 1968).
- 1341 *C. m. bandanus* Hwass クロミナシ
分布: 紀伊半島〜沖縄.
メモ: 式根島 (西村, 1996), 八丈島 (肥後, 1993), 小笠原 (倉田, 1969).
- 1342 *Lithoconus characteristicus* (Fischer) カラクサイモ
分布: 紀伊半島〜インド・西太平洋.
メモ: 三宅島8m, 死殻 (手塚, 1993). 八丈島横間, 揚砂 (吉葉, 1981).
- 1343 *L. tessulatus* (Born) ハルシヤガイ
分布: 房総半島〜インド・太平洋.
採集: 大島.
メモ: 式根島 (白井, 1955). 三宅島12m, 生貝 (手塚, 1993). 三宅島139-148m, 死殻 (土田, 1994). 八丈島 (吉葉, 1981). 父島二見湾 (山下, 1994).
- 1344 *L. eburneus* (Hwass) クロザメドキ
分布: 四国〜インド・太平洋.
メモ: 八丈島 (吉葉, 1981), 小笠原 (遠山, 1937; 倉田, 1969).
- 1345 *L. litteratus* (Linnaeus) アンボンクロザメ
分布: 四国〜インド・太平洋.
メモ: 三宅島, 打上 (手塚, 1993), 八丈島 (吉葉, 1981).
- 1346 *L. leopardus* (Roeding) クロフモドキ
分布: 紀伊半島〜インド・太平洋.
メモ: 八丈島横間, 揚砂 (葛西, 1982). 小笠原 (大里, 1996).
- 1347 *Rhombus imperialis* (Linnaeus) ミカドミナシ
分布: 八丈島〜インド・太平洋.
メモ: 三宅島9m, 生貝 (手塚, 1993). 八丈島 (吉葉, 1981).
- 1348 *Virroconus ebraeus* (Linnaeus) マダライモ
分布: 伊豆諸島〜インド・太平洋.
採集: 伊豆諸島, 小笠原, 北硫黄島, 南鳥島.
メモ: マリアナ諸島普通 (Kurozumi, 1994).
- 1349 *V. chaldaeus* (Roeding) コマダライモ
分布: 紀伊半島〜インド・太平洋.
採集: 伊豆諸島, 小笠原, 北硫黄島, 南鳥島.
メモ: マリアナ諸島に普通 (Kurozumi, 1994).
- 1350 *V. coronatus* (Gmelin) ジュズカケサヤガイモ

- 分布：八丈島～インド・太平洋。
採集：伊豆諸島，小笠原，北硫黄島・硫黄島は少ない。
メモ：マリアナ諸島に普通 (Kurozumi, 1994).
- 1351 *V. barbadensis* (Hwass) カスミサヤガタイモ
分布：紀伊半島～インド・太平洋。
メモ：小笠原 (山下, 1994)。マリアナ諸島に普通 (Kurozumi, 1994).
- 1352 *V. miliaris* (Hwass) ベニフジサヤガタイモ
分布：沖縄～インド・太平洋。
メモ：遠山 (1937) が小笠原から報告したムシロイモは本種の異名。南鳥島 (波江, 1905)。マリアナ諸島 (Kurozumi, 1994).
- 1353 *V. fulgetrum* (Sowerby) サヤガタイモ
分布：房総半島～インド・太平洋。
採集：伊豆諸島，小笠原，北硫黄島，硫黄島，南鳥島。
メモ：三宅島100-122m，死殻1 (土田, 1994).
- 1354 *V. sponsalis* (Hwass) ハナワイモ
分布：九州西南岸～インド・太平洋。
採集：伊豆諸島，小笠原，北硫黄島，南鳥島。
メモ：新島 (五十嵐, 1952)。マリアナ諸島に普通 (Kurozumi, 1994).
- 1355 *V. s. nanus* (Sowerby) シロセイロンイモ
分布：九州南岸～インド・太平洋。
採集：八丈島，小笠原，北硫黄島～南硫黄島，南鳥島。
メモ：マリアナ諸島に普通 (Kurozumi, 1994).
- 1356 *V. s. ceylannensis* (Hwass) セイロンイモ
分布：九州南部～インド・太平洋。
メモ：小笠原 (草苺, 1985 ; 山下, 1994).
- 1357 *V. musicus* (Hwass) ガクワイモ
分布：紀伊半島～インド・太平洋。
採集：伊豆諸島，小笠原，北硫黄島，硫黄島，南鳥島。
メモ：三宅島12m，生貝 (手塚, 1993).
- 1358 *Puncticulis pulicarius* (Hwass) ヲマワイモ
分布：高知県～インド・太平洋。
採集：三宅島，八丈島，小笠原，北硫黄島～南硫黄島，南鳥島。水面より匍匐跡を見ることにより採集容易。
- 1359 *P. arenatus* (Hwass) コモンイモ
分布：紀伊半島～インド・太平洋。
採集：三宅島，八丈島，小笠原，硫黄島。
- 1360 *Stephanoconus varius* (Linnaeus) ムラクモイモ
分布：潮岬～インド・太平洋。
採集：小笠原。硫黄島20m，死殻1。
メモ：三宅島砂揚場 (手塚, 1993)，八丈島 (吉葉, 1981 ; 草苺, 1993)。
- 1361 *S. hamamotoi* Yoshiba & Koyama ハナガサイモ
分布：潮岬。
メモ：小笠原弟島120-150m (Fukuda, 1995).
- 1362 *S. pauperculus* (Sowerby) ベニイモ
分布：房総半島～奄美大島。
採集：八丈島。
メモ：大島 (五十嵐, 1952).
- 1363 *S. boeticus* (Reeve) ツヤイモ
分布：土佐～インド・太平洋。
メモ：式根島 (西村, 1996)。八丈島横間，揚砂 (葛西, 1982)。
- 1364 *Parviconus tuberculosus* (Tomlin) ミウライモ
分布：相模湾～土佐沖。
メモ：八丈島 (葛西, 1968).
- 1365 *Floraconus kinoshitai* (Kuroda) キノシタイモ
分布：伊豆半島～フィリピン。
メモ：瓢箪瀬130m，殻高3.23cm，銭洲85-110m (Okutani, 1972)。黒瀬130-190m，殻高4.6cm (Okutani, 1975)。父島120m (Fukuda, 1995)。
- 1366 *Chelyconus fulmen* (Reeve) ベッコウイモ
分布：房総半島～台湾。
採集：大島 (普通)，三宅島以南，少産，死殻。
- 1367 *C. f. kirai* Kuroda キラベッコウイモ
分布：房総半島～台湾。
メモ：三宅島，生貝 (手塚, 1996)。肥後 (1993) によればベッコウイモの深海産で雲状斑のない型，幼時・小型では有斑，八丈島に多い (吉葉, 1981)。
- 1368 *C. catus* (Hwass) アラレイモ
分布：土佐～インド・太平洋。
採集：伊豆諸島，小笠原，北硫黄島，硫黄島，南鳥島。
メモ：マリアナ諸島に普通 (Kurozumi, 1994)。
- 1369 *C. monachus* (Linnaeus) ミノウイモ
分布：土佐～インド・太平洋。
メモ：八丈島 (葛西, 1968)。八丈島，奥山松王採集 吉葉査定 (葛西, 1982)。
- 1370 *C. floccatus* (Sowerby) カトレヤミナシ
メモ：八丈島 (石川, 1997)。
- 1371 *Leptoconus ammiralis* (Linnaeus) テンジクイモ
分布：紀伊半島～インド・西太平洋。
メモ：八丈島 (吉葉, 1981)，小笠原 (草苺, 1985 ; 大里, 1996)。
- 1372 *L. generalis* (Linnaeus) アカシマミナシ
分布：潮岬～インド・太平洋。
採集：北硫黄島，硫黄島。

- メモ：三宅島，打上（手塚，1996）．八丈島（葛西，1968．吉葉，1981）．
- 1373 *Dauciconus planorbis* (Born) ヒラマキモ
分布：紀伊半島～インド・太平洋．
メモ：式根島（西村，1996），三宅島9m（手塚，1996），八丈島（肥後，1993）．
- 1374 *D. vitulinus* (Hwass) サラサモドキ
分布：奄美諸島～インド・太平洋．
採集：小笠原，硫黄島．
メモ：八丈島（肥後，1993）．
- 1375 *D. litoglyphus* (Hwass) ナガサラサミナシ
分布：土佐～インド・太平洋．
採集：八丈島，南鳥島，共に死殻．
メモ：三宅島漁網，生貝（手塚，1996）．小笠原（大里，1996），兄島（松本，1970）．
- 1376 *Pionoconus magus* (Linnaeus) ヤキモ
分布：九州南部～インド・太平洋．
メモ：八丈島，本種の北限（吉葉，1981）．
- 1377 *P. consors* Sowerby フクスケヤキモ
分布：沖縄～インド・西太平洋．
メモ：小笠原（Fukuda，1994）．
- 1378 *P. suturatus* (Reeve) サクライモガイ
メモ：伊豆七島（石川，1997）．
- 1379 *Rhizoconus vexillum* (Gmelin) ガバミナシ
分布：紀伊半島～インド・太平洋．
採集：伊豆諸島，エビ網．小笠原．
- 1380 *R. miles* (Linnaeus) ヤナギシホリモ
分布：紀伊半島～インド・太平洋．
採集：伊豆諸島，小笠原，北硫黄島～南硫黄島．
- 1381 *R. sumatrensis* Hwass スマトライモ
分布：沖縄本島～西太平洋．
メモ：小笠原（Fukuda，1994）．
- 1382 *R. capitaneus* (Linnaeus) サラサミナシ
分布：志摩半島～インド・太平洋．
採集：八丈島，硫黄島．
メモ：新島（五十嵐，1952），兄島（松本，1970）．
- 1383 *R. mustelinus* (Hwass) イタチモ
分布：紀伊半島～インド・太平洋．
採集：八丈島．
メモ：三宅島，打上（手塚，1996）．
- 1384 *R. capitaneus* (Fulton) ムナギミナシ
分布：伊豆半島～フィリピン．
メモ：銭洲145m，瓢箪瀬135-140m，高瀬95-190m 殻高2.42cm（Okutani，1972）．銭洲105-107m（土田，1991）．三宅島100-122m（土田，1994）．黒瀬160-183m（Okutani，1975）．小笠原（大里，1996）．
- 1385 *R. rattus* (Hwass) ハイロミナシ
分布：房総半島～インド・太平洋．
採集：八丈島，小笠原，北硫黄島，南硫黄島，南鳥島．
メモ：三宅島生貝（手塚，1996）．マリアナ諸島に普通（Kurozumi，1994）．
- 1386 *R. pertusus* (Hwass) バラフイモ
分布：紀伊半島～インド・太平洋．
メモ：八丈島やや稀（吉葉，1981）．
- 1387 *R. corallinus* (Kiener) モモイロサソギミナシ
分布：沖縄～インド・太平洋．
メモ：八丈島以南（肥後，1993）．
- 1388 *R. sazanka* (Shikama) サザンカイモ
分布：紀伊半島～フィリピン．
メモ：三宅島100-172m，生貝（土田，1994）．
- 1389 *R. okamotoi* (Kuroda & Ito) オカモトイモ
分布：房総半島～台湾．
メモ：三宅島（手塚，1996；加藤，1996），八丈島（吉葉，1981），父島（Fukuda，1994），銭洲84-90m（Okutani，1972），黒瀬150-190m（Okutani，1975），三宅島100-172m（土田，1994）．
- 1390 *Virgiconus virgo* (Linnaeus) オトメイモ
分布：紀伊半島～インド・太平洋．
メモ：式根島（西村，1996），三宅島（手塚，1996），八丈島（吉葉，1981）．
- 1391 *V. coelinae* (Crosse) サオトメイモ
分布：紀伊半島～フィリピン．
メモ：八丈島（肥後，1993），小笠原（Fukuda，1994）．
- 1392 *V. flavidus* (Lamarck) キヌカツギイモ
分布：房総半島～インド・太平洋．
採集：伊豆諸島，小笠原，北硫黄島，硫黄島，南鳥島．
メモ：マリアナ諸島に普通（Kurozumi，1994）．
- 1393 *V. emaciatus* (Reeve) ヤセイモ
分布：九州西岸～インド・太平洋．
メモ：八丈島（肥後，1993），小笠原（大里，1996）．
- 1394 *V. moreleti* (Crosse) オゴクダイモ
分布：紀伊半島～インド・太平洋．
採集：硫黄島，生貝．
メモ：三宅島9m，生貝（手塚，1996）．八丈島（吉葉，1981）．マリアナ諸島に普通（Kurozumi，1994）．
- 1395 *V. distans* (Hwass) イボカバイモ
分布：紀伊半島～インド・太平洋．
採集：八丈島，北硫黄島．
メモ：マリアナ諸島（Kurozumi，1994）．

- 1396 *V. muriculatus* (Sowerby) ナガシマイモ
分布：紀伊半島～インド東部。
採集：八丈島横間，揚砂，殻長2.5cm前後。
メモ：三宅島砂揚場（手塚，1996），小笠原（山下，1994；大里，1996）。
- 1397 *V. lividus* (Hwass) イボシマイモ
分布：房総半島～インド・太平洋。
採集：伊豆諸島，小笠原多，北硫黄島～南硫黄島，南鳥島。
- 1398 *V. sanguinolentus* (Quoy & Gaimard) ニセイボシマイモ
分布：沖縄～西太平洋。
メモ：小笠原（山下，1994）。マリアナ諸島に普通（Kurozumi，1994）。
- 1399 *V. sp.* キクラズイモ
メモ：小笠原120-150m，新称（Fukuda，1995）。
- 1400 *V. balteatus* (Sowerby) ベニイタダキイモ
分布：土佐～インド・太平洋。
メモ：八丈島横間，揚砂（吉葉，1981）。マリアナ諸島（Kurozumi，1994）。
- 1401 *V. parvulus* (Link) キキョウイモ
分布：土佐～オーストラリア。
メモ：八丈島横間，揚砂（葛西，1982）。
- 1402 *Taranteconus chiangi* Azuma マヒメイモ
メモ：銭洲110-140m，生貝1，殻長1.72cm（Okutani，1972）。黒瀬150-190m，生貝6，死殻6（Okutani，1975）。
- 1403 *Gastridium geographus* (Linnaeus) アンボイナ
分布：土佐～インド・太平洋。
採集：1968年三宅島坪田30m，生貝，殻長7.46cm。
メモ：式根島（西村，1996），八丈島（吉葉，1981；草薙1996），小笠原（倉田，1969；大里，1996）。
- 1404 *G. tulipus* (Linnaeus) シロアンボイナ
分布：九州南岸～インド・太平洋。
採集：1964年八丈島垂戸，打上，殻長1.92-3.69cm。父島，死殻，殻長6.23cm。北硫黄島，南鳥島，共に死殻。
メモ：式根島（西村，1996）。三宅島，打上（手塚，1996）。マリアナ諸島に普通（Kurozumi，1994）。
- 1405 *G. obscurus* (Sowerby) ムラサキアンボイナ
分布：紀伊半島～インド・太平洋。
採集：八丈島，小笠原，打上多い。生貝は硫黄島監獄岩2，殻長2.58cm，3.23cm。
メモ：三宅島12m，生貝（手塚，1996）。南鳥島（加藤，1996）。
- 1406 *Darioconus pennaceus* (Born) アジロイモ
分布：九州南岸～インド・太平洋。
メモ：新島（五十嵐，1952）。式根島（西村，1996）。
- 1407 *D. p. omaria* (Hwass) ミナミアジロイモ
分布：トカラ列島～インド・太平洋。
メモ：三宅島，幼貝（加藤，1996）。南鳥島（波江，1905）。前種の異名（肥後，1993）。
- 1408 *D. p. episcopus* (Hwass) ソウジョウイモ
分布：紀伊半島～インド・太平洋。
採集：八丈島大瀧浦，死殻，殻長4.98cm。
メモ：小笠原母島桐浜（Fukuda，1994）。
- 1409 *D. magnificus* (Reeve) ナガアジロイモ
分布：紀伊半島～インド・太平洋。
採集：八丈島，打上。小笠原，死殻。硫黄島監獄岩，生貝1，殻長5.71cm，死殻1。
メモ：三宅島，打上（手塚，1996）。
- 1410 *D. textile* (Linnaeus) タガヤサノミナシ
分布：紀伊半島～インド・太平洋。
採集：伊豆諸島，小笠原，硫黄島。
- 1411 *D. canonicus* (Hwass) ヒメタガヤサン
分布：紀伊半島～インド・太平洋。
メモ：1981年八丈島横間，揚砂，細田博彦採集，吉葉査定（葛西，1982）。小笠原（大里，1996）。
- 1412 *D. retifer* (Menke) ハナイモガイ
分布：屋久島～インド・太平洋。
採集：八丈島船戸鼻，打上。
- 1413 *D. legatus* (Lamarck) キンランイモ
分布：紀伊半島～インド・太平洋。
採集：八丈島1965年石積鼻，1981年横間，揚砂，死殻，殻長2.5-3.5cm。
メモ：三宅島，打上（手塚，1996）。南鳥島（加藤，1996）。
- 1414 *D. pauluciae* (Sowerby) オウゴンイモ
分布：インド洋南部。
メモ：南鳥島（加藤，1996）。
- 1415 *D. abbas* (Hwass) アミタガヤサン
分布：沖縄～インド・太平洋。
メモ：八丈島横間，揚砂（葛西，1982）。
- 1416 *D. (Regiconus) aulicus* (Linnaeus) ツボイモガイ
分布：奄美諸島～インド・太平洋。
メモ：小笠原（倉田，1969）。
- 1417 *D. (R.) auricomus* (Hwass) ホソタガヤサン
分布：奄美諸島～インド・太平洋。
メモ：南鳥島（波江，1905）。
- 1418 *Cleobula betulinus* (Linnaeus) ダイミョウイモ
分布：四国～インド・太平洋。

- メモ：八丈島，幼貝（吉葉，1981）。小笠原（倉田，1969）。
- 1419 *C. quercinus* (Solander) ロウソクガイ
分布：房総半島～インド・太平洋。
採集：父島，生貝1，殻長3.3cm。
メモ：八丈島（葛西，1982；草薙，1996）。
- 1420 *Dendroconus striatus* (Linnaeus) ニシキミナシ
分布：土佐～インド・太平洋。
採集：八丈島垂戸，打上。硫黄島。
メモ：三宅島15m，死殻（手塚，1994）。
- 1421 *Textilia bullata* (Linnaeus) ナツメイモ
分布：紀伊半島～インド・太平洋。
採集：八丈島，死殻，殻長2.99cm。
メモ：フィリピンでは殻長6cm前後。
- 1422 *T. dusaveli* (H. Adams) ベンテンイモ
分布：紀伊半島～フィリピン。
メモ：1982年菊池健，八丈島ナズマドにて生貝採集，美麗（葛西，1982）。三宅島100-200m，死殻（土田，1994）。
- 1423 *T. spectrum* (Linnaeus) ヒロクチイモ
分布：沖縄諸島～インド・太平洋。
メモ：八丈島（吉葉，1981）。
- 1424 *Hermes nussatella* (Linnaeus) シロマダライモ
分布：紀伊半島～インド・太平洋。
採集：八丈島，打上。父島，死殻，殻長5.29cm。
メモ：三宅島6m，死殻（手塚，1996）。
- 1425 *H. terebra* (Born) イトマキイモ
分布：紀伊半島～インド・太平洋。
採集：八丈島。小笠原，死殻。
メモ：三宅島，死殻（手塚，1996）。
- 1426 *H. scabriuscula* (Dillwyn) スロマサキイモ
分布：潮岬～インド・太平洋。
採集：小笠原，死殻。
メモ：三宅島（手塚，1996），八丈島（吉葉，1981）。
- 1427 *H. luteus* (Sowerby) ソナレイモ
分布：奄美諸島～インド・太平洋。
メモ：八丈島横間，揚砂（葛西，1982）。父島ブタ海岸，母島桐浜（Fukuda，1994）。
- 1428 *H. tenuistriatus* (Sowerby) チカゲイモ
分布：潮岬～インド・太平洋。
メモ：八丈島横間，揚砂（吉葉，1981）。八丈島（草薙，1996）。
- 1429 *H. corallinus* Kiener サングミナシ
メモ：八丈島横間，揚砂（吉葉，1981）。
- 1430 *Leporiconus glans* (Hwass) ドングライモ
分布：潮岬～インド・太平洋。
メモ：八丈島横間，揚砂（吉葉，1981）。
- 1431 *L. mitratus* (Hwass) フデイモ
分布：奄美諸島～インド・太平洋。
メモ：三宅島，打上（手塚，1996）。
- 1432 *Asprella duplicata* (Sowerby) クサヅリイモ
分布：土佐沖～フィリピン。
採集：小笠原サンゴ漁場，死殻3。
メモ：高瀬95-105m，死殻1（Okutani，1972）。三宅島162-172m，死殻1（土田，1994）。
- 1433 *A. armadillo* (Shikama) アルマジロイモ
分布：土佐沖～フィリピン。
採集：小笠原サンゴ漁場，死殻5。
- 1434 *A. orbigni* (Andouin) オルビニイモ
分布：房総半島～インド・太平洋。
メモ：小笠原弟島120-150m（Fukuda，1995）。
- 1435 *A. comatosa* (Pilsbry) ユメイモガイ
分布：紀伊半島～フィリピン。
メモ：銭洲104-106m，死殻1（土田，1991）。弟島120-150m（Fukuda，1995）。
- 1436 *A. (Conasprella) gratacapii* (Pilsbry) ツムイモガイ
分布：奄美諸島～沖縄。
メモ：銭洲145m，死殻1，殻長3.05cm（Okutani，1972）。
- 1437 *A. (C.) elegans* (Schepman) スイソイモ
メモ：弟島120-150m（Fukuda，1995）。
- 1438 *A. sp.* オガサワラサンゴミナシ
メモ：小笠原サンゴ漁場新称（山下，1994）。
- 1439 *Endemoconus sieboldi* (Reeve) アコマガイ
分布：房総半島～フィリピン。
メモ：八丈島横間，揚砂，吉葉査定（葛西，1982）。
- 1440 *E. ione* (Fulton) イズマアコマ
分布：房総半島～フィリピン。
メモ：瓢箪瀬130m，死殻1，殻長4.94cm（Okutani，1972）。三宅島100-122m，死殻1（土田，1991）。
- 1441 *E. kimioi* (Habe) レンガマキイモ
分布：伊豆半島～フィリピン。
メモ：銭洲113m，死殻1，殻長1.99cm（Okutani，1972）。銭洲104-107m，死殻6（土田，1991）。三宅島94-172m，生貝4，死殻4（土田，1994）。
- 1442 *E. hirasei* (Kuroda) ヒラセイモ
分布：九州西岸～フィリピン。
メモ：銭洲125m，死殻1，殻長6.9cm，高瀬95-105m死殻1（Okutani，1972）。銭洲189-199m，死殻1（土田，1991）。黒瀬150-190m，死殻3，殻長3.8cm

- (Okutani, 1975).
- 1443 *E. otohimeae* (Kuroda & Ito) トビメモ
分布：紀伊半島～フィリピン。
メモ：式根島（西村, 1996）。三宅島砂揚場, 生貝（手塚, 1996）。八丈島横間, 揚砂（葛西, 1982）。銭洲106m, 死殻1, 殻長2.22cm（Okutani, 1975）。三宅島76-148m, 生貝1, 死殻5（土田, 1994）。黒瀬130-183m, 生貝1（Okutani, 1975）。父島120-150m, 生貝5, 死殻3, 弟島120-150m, 生貝1（Fukuda, 1995）。
- 1444 *E. rogmartini* (Motta) サメハダトビメモ
メモ：銭洲104-106m, 死殻2, 殻長1.84cm（土田, 1991）。吉葉（1981）は, 前種とは体層の顆粒の有無の差のみとし前種の老成貝とみなす。
- 1445 *E. memiae* (Habe & Kosuge) メメモ
分布：紀伊半島～フィリピン。
メモ：銭洲104-106m, 死殻1（土田, 1991）。三宅島139-172m, 生貝1, 死殻1（土田, 1994）。黒瀬190m, 生貝1, 殻長1.1cm（Okutani, 1975）。
- 1446 *E. pracellens* (A. Adams) キシュウイモ
分布：銚子沖～西太平洋。
メモ：銭洲189-199m, 生貝1（土田, 1991）。
- 1447 *E. articulatus* (Sowerby) アサナギミナシ
分布：紀伊半島～フィリピン。
メモ：三宅島100-148m, 死殻2（土田, 1994）。
- 1448 *E. floridulus* (Adams & Reeve) ウスムラサキイモ
分布：紀伊半島～台湾。
メモ：三宅島（手塚, 1996）。八丈島横間, 揚砂（葛西, 1982）。弟島120-150m（Fukuda, 1994）。
- 1449 *Profundiconus profundorum* (Kuroda) ヨモスガライモ
分布：銚子沖～台湾。
メモ：八丈島以南（肥後, 1993）。
- 1450 *P. scopulicola* Okutani ヒナイモガイ
メモ：八丈島150-300m（Okutani, 1972）。
- 1451 *P. ikedai* Ninomiya サガミイモ
分布：相模湾。
採集：大島岡田300-350m, 砂礫底, 1997年, 鮮度の良い死殻, 1.31cm。
- Family TEREBRIDAE タケノコガイ科
- 1452 *Terenolla pygmaea* (Hinds) チビタケノコガイ
分布：伊豆半島～熱帯インド・太平洋。
採集：八丈島船戸鼻, 打上。父島ブタ海岸, 二業地5m前後, 生貝。
- 1453 *Hastula strigilata* (Linnaeus) シチクモドキ
分布：九州南西部～熱帯インド・太平洋。
採集：八丈島, 鮮度の良い死殻。
メモ：三宅島砂揚場, 生貝（手塚, 1996）。
- 1454 *H. matheroniana* (Deshayes) ホソシチクモドキ
分布：奄美諸島～熱帯インド・太平洋。
採集：兄島瀬戸20m, 1個体。
メモ：三宅島（加藤, 1996）。八丈島横間, 揚砂（葛西, 1982）。
- 1455 *H. rufopunctata* (E. A. Smith) シチクガイ
分布：房総半島～九州。
採集：八丈島横間, 揚砂。兄島瀬戸, 殻長2.01cm, 生貝1。
- 1456 *Acuminia lanceata* (Linnaeus) シマタケ
分布：奄美諸島～熱帯インド・太平洋。
採集：八丈島。硫黄島20m, 生貝。
メモ：堤清樹八丈小島小地根20m, 生貝多数。父島二業地（Fukuda, 1994）。
- 1457 *A. penicillata* (Hinds) ヤナギシボリタケ
分布：四国～熱帯インド・太平洋。
採集：八丈島（最大殻長4.2cm）。小笠原父島各地, ヤドカリ入が多い。北硫黄島20m, 生貝。
メモ：堤清樹八丈小島小地根20m, 生貝多数。
- 1458 *Hastulina albula* (Menke) ミガキタケ
分布：房総半島～熱帯インド・太平洋。
メモ：八丈島横間, 揚砂（葛西, 1982）。三宅島, 砂揚場, 生貝（手塚, 1996）。三宅島（加藤, 1996）。
- 1459 *H. solida* (Deshayes) ゴバツタケ
分布：奄美大島～インド・太平洋。
メモ：八丈島横間, 揚砂（葛西, 1982）。三宅島砂揚場, 生貝（手塚, 1996）。
- 1460 *Impages stylata* (Hinds) クチビロタケ
分布：沖縄～熱帯太平洋。
採集：父島ブタ海岸, 死殻1, 殻長3.34cm。
メモ：八丈島横間, 揚砂（葛西, 1982）。
- 1461 *I. anomala* (Gray) ヒロクサモドキ
分布：四国～フィリピン。
メモ：三宅島（加藤, 1996）。八丈島横間, 揚砂（葛西, 1982）。
- 1462 *Duplicaria evoluta* (Deshayes) イワカワトクサ
分布：茨城～中国。
メモ：父島二見湾42m, 死殻2（Fukuda, 1994）。
- 1463 *D. raphanula* (Lamarck) ミガキトクサ
分布：四国～台湾。
メモ：八丈島横間, 揚砂（葛西, 1982）。

- 1464 *D. hiradoensis* (Pilsbry) トクサガイ
分布：駿河湾～五島列島。
メモ：三宅島9m, 生貝（手塚, 1996）。
- 1465 *D. teramachii* Burch テラマチトクサ
分布：四国～ソロモン群島。
メモ：父島, ドレッジ（Fukuda, 1995）。
- 1466 *D. baileyi* Bratcher & Cernohorsky ニスリトクサ
メモ：父島120-150m, 新称（Fukuda, 1995）。
- 1467 *Hastulopsis* sp. フシダカシチク
分布：奄美大島。
メモ：八丈島（葛西, 1968）。
- 1468 *Laeviacus chibana* Yokoyama ヒメコゲチャクケ
分布：宮城県～宮崎県。
メモ：三宅島砂揚場, 死殻（手塚, 1996）。
- 1469 *Strioterebrum loebbeckeana* (Dunker) レベックタケ
分布：紀伊半島～九州。
メモ：大島岡田36m（五十嵐, 1952）。
- 1470 *S. subtectile* (Smith) シラタケ
分布：相模湾～九州。
メモ：三宅島砂揚場, 死殻（手塚, 1996）. 八丈島（葛西, 1968）。
- 1471 *Cinguloterebra jeffreysii* (E. A. Smith) ックシタケ
分布：房総半島～九州。
メモ：八丈島（葛西, 1982）。
- 1472 *C. adamsii* (E. A. Smith) シコロニクタケ
分布：房総半島～フィリピン。
メモ：三宅島（加藤, 1996）. 八丈島横間, 揚砂（葛西, 1982）。
- 1473 *C. serotina* (Adams & Reeve) ヒメキリガイ
分布：銚子沖～台湾。
メモ：式根島（中鉢, 1942）. 三宅島12m, 生貝（手塚, 1996）. 八丈島（葛西, 1968）。
- 1474 *C. fenestrata* (Hinds) ヤスリギリ
分布：房総半島～フィリピン。
メモ：大島岡田36m（五十嵐, 1952）. 八丈島横間, 揚砂（葛西, 1982）。
- 1475 *C. waikikiensis* (Pilsbry) ワイキキタケ
分布：ハワイ, フィリピン。
メモ：父島南東134-140m, 兄島西112-113m, 共に生貝. 兄島西156-157m, 死殻（土田, 1998）。
- 1476 *Abretiella cerithina* (Lamarck) カニモリタケ
分布：高知県～熱帯インド・太平洋。
採集：八丈島横間, 揚砂。
メモ：三宅島（加藤, 1996）。
- 1477 *Decorihastula undulata* (Gray) コンゴトクサ
分布：紀伊半島～熱帯インド・太平洋。
メモ：三宅島（加藤, 1996）, 八丈島（葛西, 1982）。
- 1478 *D. pertusa* (Born) キタケノコ
分布：九州南部～熱帯インド・太平洋。
メモ：式根島（白井, 1955）。
- 1479 *D. amoena* (Deshayes) ハヤテギリ
分布：土佐～中国。
メモ：三宅島（加藤, 1996）, 八丈島（葛西, 1982）。
- 1480 *D. nebulosa* (Sowerby) シュマガラギリ
分布：房総半島～熱帯インド・太平洋。
採集：伊豆諸島各地. 八丈島, 死殻, 最大殻長6.7cm. 小笠原。
- 1481 *D. affinis* (Gray) ムシロタケ
分布：三重県～熱帯インド・太平洋。
採集：八丈島, 小笠原。
- 1482 *Subula dimidiata* (Linnaeus) ベニタケ
分布：紀伊半島～熱帯インド・太平洋。
採集：小笠原各地5-20m, 生貝. 硫黄島。
メモ：八丈島（葛西, 1982）。
- 1483 *S. muscaria* (Linnaeus) ウシノツノタケ
分布：潮岬～インド・太平洋。
メモ：式根島（西村, 1996）, 八丈島（葛西, 1982）, 小笠原（大里, 1996）。
- 1484 *S. argus* (Hinds) オボロフタケ
分布：土佐～熱帯太平洋。
採集：八丈島横間, 揚砂。
メモ：三宅島砂揚場, 死殻（手塚, 1996）。
- 1485 *Oxymeris maculatus* (Linnaeus) リュウキョウタケ
分布：潮岬～熱帯インド・太平洋。
採集：小笠原各地5-15m, 生貝, 最大殻長13cm前後, 死殻では殻長19cmと大型のものもある。
メモ：八丈島（葛西, 1982）。
- 1486 *O. chloratus* (Lamarck) カエンタケ
分布：種子島～熱帯インド・太平洋。
メモ：八丈島（葛西, 1968）。
- 1487 *O. felina* (Dillwyn) ソウゲタケ
分布：高知県～インド・太平洋。
採集：八丈島, 死殻. 小笠原各地5-20m, 生貝, 最大殻長6.1cm, 多産。
- 1488 *O. crenulatus* (Linnaeus) キバタケ
分布：四国西南部～熱帯インド・太平洋。
採集：八丈島, 死殻. 八丈小島小地根20m, 生貝, 堤清樹採集, 西村所有. 小笠原各地10-20m, 最大殻長10.3cm. 北硫黄島・硫黄島多産. 南鳥島, 打上。
メモ：三宅島打上（手塚, 1996）。

- 1489 *O. montgomeryi* (Burch) モントゴメリータケ
 メモ：八丈島20m以浅 (石川, 1997).
- 1490 *Terebra subulata* (Linnaeus) タケノコガイ
 分布：潮岬～熱帯インド・太平洋.
 採集：小笠原各地10-20m, 生貝最大殻長13.9cm. 硫黄島多産.
 メモ：式根島 (白井, 1955), 八丈島 (葛西, 1982).
- 1491 *T. guttata* (Roding) シロフタケ
 分布：奄美大島～熱帯太平洋.
 メモ：八丈島 (葛西, 1982).
- 1492 *Dimidacus cingulifera* (Lamarck) ニクタケ
 分布：潮岬～インド・太平洋.
 採集：硫黄島, 死殻.
 メモ：三宅島12m, 生貝 (手塚, 1996).
- 1493 *D. funiculata* (Hinds) イトマキニクタケ
 分布：奄美大島～インド・太平洋.
 採集：北硫黄島, 死殻.
- 1494 *D. monilis* Quoy & Gaimard シロフシタケ
 分布：三重県長島～マイクロネシア.
 メモ：三宅島12m, 生貝 (手塚, 1996).
- 1495 *D. babylonica* (Lamarck) マキザサ
 分布：駿河湾～インド・太平洋.
 採集：父島宮の浜, 硫黄島.
 メモ：三宅島砂揚場 (手塚, 1996).
- 1496 *D. amanda* (Hinds) コニクタケ
 分布：相模湾～熱帯インド・太平洋.
 採集：八丈島, 死殻.
 メモ：三宅島7m, 生貝 (手塚, 1996). 父島二見湾42m (Fukuda, 1994).
- 1497 *D. succinea* (Hinds) コハクタケ
 分布：沖縄～熱帯太平洋.
 メモ：三宅島12m, 死殻 (手塚, 1996). 八丈島横間揚砂, 山本虎夫, 写真査定 (葛西, 1982).
- 1498 *D. anilis* (Roding) オウナタケ
 メモ：父島130m (Fukuda, 1995).
- 1499 *Brevimyrella awajiensis* (Pilsbry) アワジタケ
 分布：房総半島～瀬戸内海.
 メモ：三宅島砂揚場 (手塚, 1996).
- 1500 *Triplostephanus triseriata* (Gray) キリガイ
 分布：房総半島～沖縄.
 メモ：三宅島 (加藤, 1996), 八丈島 (葛西, 1982), 小笠原 (大里, 1996).
- 1501 *T. lima* (Deshayes) ヒメフトギ
 分布：相模湾～インド・太平洋.
 メモ：八丈島横間揚砂 (葛西, 1982).

- Order HETEROGASTROPODA 異腹足目
 Superfamily EPITONIOIDEA イトカケガイ超科
 Family JANTHINIDAE アサガオガイ科
- 1502 *Janthina janthina* (Linnaeus) アサガオガイ
 分布：温熱帯海域に浮遊生活.
 採集：伊豆諸島, 小笠原.
 メモ：本科の貝はカツオノエボシと共に大量に打ち上がる.
- 1503 *Violetta globosa* (Swainson) ルリガイ
 分布：温熱帯海域に浮遊生活.
 採集：伊豆諸島, 小笠原.
- 1504 *V. pallida* (Thompson) ハブタエルリガイ
 分布：温熱帯海域に浮遊生活.
 採集：小笠原, 少産.
- 1505 *Jodina umbilicata* (Orbigny) ヒメルリガイ
 分布：温熱帯海域に浮遊生活.
 採集：伊豆諸島, 小笠原.
- 1506 *Recluzia lutea* (Bennett) ヒルガオガイ
 分布：温熱帯海域に浮遊生活.
 採集：八丈島2個体.
- Family EPITONIIDAE イトカケガイ科
- 1507 *Nodiscala attenuata* (Pease) フシイトカケ
 分布：紀伊半島～沖縄.
 メモ：八丈島 (加藤, 1996), 小笠原 (大里, 1996).
- 1508 *N. mormulaeformis* Masahito, Kuroda & Habe チョウジフシイトカケ
 分布：銚子沖以南.
 メモ：父島宮の浜 (Fukuda, 1995).
- 1509 *N. matajiroi* Kuroda コフシイトカケ
 分布：相模湾～九州北西岸.
 メモ：父島宮の浜 (Fukuda, 1995).
- 1510 *N. monovari-cosa* Kuroda & Habe ヒトフシイトカケ
 分布：銚子沖～九州西岸.
 メモ：八丈島 (葛西, 1968).
- 1511 *Cirsotrema plexis* Dall ホソチリメンニナ
 メモ：三宅島1080-1205m (Okutani, 1968).
- 1512 *C. (Cirsotrema) kamiyanum* Kuroda カミヤチリメンニナ
 メモ：三宅島1080-1205m (Okutani, 1968).
- 1513 *Gyroscala (Pomiscala) pelplexa* (Pease) ネジガイ
 分布：北海道西南部～インド・太平洋.
 採集：八丈島垂戸のスナイソギンチャク類群生地に多い. 小笠原は少ない.

- メモ：マリアナ諸島 (Kurozumi, 1994).
- 1514 *G. (P.)* sp. タクネジガイ
採集：小笠原。
メモ：八丈島 (加藤, 1996)。ネジガイの肋数10-11。
本種は13-14。八丈島で区別されるハチジョウネジガイは殻底を一周する細肋の弱いもの、両者共ネジガイと整理。生貝は夜間潮間帯に出現。
- 1515 *Amaea luxus* Okutani
分布：本州東岸沖。
メモ：青ヶ島3150-3350m (Okutani, 1964)。
- 1516 *A. iwaotakii* Azuma タキトカケ
分布：房総半島～東支那海。
メモ：小笠原 (大里, 1996)。
- 1517 *Lamelliscala marmorata* (Sowerby) ムラクモイトカケ
分布：奄美大島～台湾。
メモ：父島コベペ (Fukuda, 1995)。
- 1518 *Viciniscala liliputana* (A. Adams) コビトカケ
分布：銚子沖～九州。
メモ：八丈島 (加藤, 1996)。
- 1519 *Lamelliscala austrocaledonica* (Montrouzier) ヨウラクイトカケガイ
分布：沖縄～台湾。
採集：八丈島, 死殻2。
- 1520 *Solvaclathrus solutum* (A. Adams) マキトケイトカケ
分布：紀伊半島～九州。
採集：八丈島底土揚砂, 横間揚砂。
- 1521 *Laeviscala angusta* (Dunker) シブガイ
分布：房総半島～台湾。
採集：父島, 死殻1。
- 1522 *Hirtoscala pyramidale* (Sowerby) トウガタイトカケ
分布：房総半島～中国。
採集：八丈島, 死殻2。
メモ：三宅島打上 (手塚, 1996)。
- 1523 *Globiscala kashiwajimensis* Azuma ウスカワイトカケ
分布：四国以南。
採集：大島波浮港, 磯魚網, 大型。神津島。八丈島。
- 1524 *Glabriscala stigmatica* (Pilsbry) チャマダライトカケ
分布：房総半島～九州。
メモ：父島120-150m (Fukuda, 1995)。
- 1525 *Spiniscala japonica* (Dunker) ヒメネジガイ
分布：三陸沿岸～九州。
採集：小笠原, 死殻。
メモ：三宅島 (手塚, 1996), 八丈島 (葛西, 1968)。
- 1526 *S. vigintifoliata* Masahito, Kuroda & Habe ハタエイトカケ
分布：相模湾～九州。
メモ：八丈島 (加藤, 1996)。
- 1527 *S. casta* (Sowerby) ナガヒメネジガイ
分布：北海道西南部～九州。
メモ：八丈島 (加藤, 1996)。
- 1528 *Cinctiscala eusculpta* (Sowerby) タテヨコイトカケ
分布：房総半島～九州。
メモ：三宅島, 打上 (手塚, 1996)。八丈島 (加藤, 1996)。
- 1529 *C. sagamiense* (Pilsbry) サガミトカケ
分布：三陸沿岸～九州。
メモ：八丈島 (加藤, 1996), 小笠原 (大里, 1996)。
- 1530 *Hyaloscala paumotensis* (Pease) ヒメイトカケ
メモ：父島境浦, 新称 (Fukuda, 1993)。
- 1531 *Depressiscala aurita* (Sowerby) オダマキ
分布：房総半島～九州。
メモ：小笠原 (大里, 1996)。
- 1532 *Papyriscala yokoyamai* (Suzuki & Ichikawa) セキモリ
分布：房総半島～九州。
メモ：小笠原 (松本, 1970)。
- 1533 *P. latifasciata* (Sowerby) クレハガイ
分布：房総半島～九州。
メモ：八丈島 (葛西, 1968)。
- 1534 *P. castanea* Habe チャイロクレハガイ
分布：遠州灘～九州。
メモ：八丈島 (葛西, 1968)。
- 1535 *Alexania inazawai* (Kuroda) イナザワハベガイ
分布：相模湾～九州西岸。
メモ：小笠原 (山下, 1994)。父島36m (Fukuda, 1993)。
- Superfamily ARCHITECTONICOIDEA クルマガイ超科
Family ARCHITECTONICIDAE クルマガイ科
- 1536 *Architectonica maxima* (Philippi) マキミゾグルマ
分布：房総半島～インド・太平洋。
メモ：父島, ドレッジ (Fukuda, 1995)。
- 1537 *A. trochlearis* (Hinds) クルマガイ
分布：房総半島～インド・太平洋。
メモ：父島 (大里, 1996)。
- 1538 *A. reevei venusta* Kuroda & Habe アデヤカグルマ
分布：銚子沖～土佐沖。
メモ：父島, ドレッジ (Fukuda, 1995)。
- 1539 *Philippia (Psilaxis) radiata* (Roding) コグルマ
分布：房総半島～熱帯太平洋。

- 採集：八丈島，小笠原，共に死殻。
メモ：三宅島（手塚，1996）。
- 1540 *P. (P.) layardi* A. Adams コシタカグルマ
分布：房総半島～インド・太平洋。
採集：小笠原，死殻。
メモ：八丈島（葛西，1982）。コグルマの異名（Fukuda，1994）。
- 1541 *P. (P.) l. undata* (Hanley) カゲロウグルマ
分布：房総半島～西太平洋。
メモ：八丈島（葛西，1982）。
- 1542 *P. (P.)* sp. フクリンコグルマ
メモ：大島（加藤，1996）。
- 1543 *Gyriscus hayashii* Shikama ハヤシグルマ
分布：遠州灘～紀伊半島沖。
採集：1965年八丈島石積鼻，死殻1，奥谷査定。
メモ：1981年八丈島南原，河辺訓受採集（葛西，1982）。小笠原（大里，1996）。
- Family HELIACIIDAE ナワメグルマ科
- 1544 *Heliacus trochoideus* (Deshayes) コマガタナワメグルマ
分布：沖縄～台湾。
メモ：小笠原（大山，1940）。母島（Fukuda，1994）。
- 1545 *H. variegatus* (Gmelin) コシダカナワメグルマ
分布：紀伊半島～西太平洋。
採集：八丈島，小笠原，共に死殻。
- 1546 *H. depressiusculus* (Bayer) ヒクナワメグルマ
分布：房総半島～沖縄。
採集：八丈島，小笠原，共に死殻。
メモ：三宅島砂揚場（手塚，1996）。
- 1547 *H. dorsuosus* (Hinds) クリイロナワメグルマ
分布：房総半島～沖縄。
採集：八丈島，死殻。
メモ：マリアナ諸島（Kurozumi，1994）。
- 1548 *Torinista enoshimensis* (Melvill) ナワメグルマ
分布：房総半島～九州。
採集：小笠原，死殻。
メモ：新島（五十嵐，1952），三宅島（手塚，1996），八丈島（加藤，1996）。
- 1549 *T. stramineus* (Gmelin) ワライロナワメグルマ
分布：奄美大島～フィリピン。
メモ：八丈島（葛西，1982）。
- 1550 *T. fenestratus* (Hinds) ヒロベソナワメグルマ
分布：房総半島～沖縄。
採集：八丈島，小笠原，共に死殻。
- 1551 *T. infundibuliformis* (Gmelin) ヒラマキナワメグルマ
分布：相模湾～沖縄。
採集：八丈島，死殻。
メモ：小笠原（松本，1970）。
- 1552 *T.* sp. チャイロナワメグルマ
分布：房総半島～台湾。
採集：三宅島，死殻。
- 1553 *Claraxis asperus* (Hinds) チヂミナワメグルマ
分布：銚子沖～インドネシア。
メモ：父島（Fukuda，1994）。
- Superfamily TRIPHOROIDEA ホソアラレキリオレ超科
Family TRIPHORIDAE ホソアラレキリオレ科
- 1554 *Viriola (Viriola) cancellata* (Hinds) シボリマキリオレ
分布：伊豆半島～インド・太平洋。
採集：八丈島，小笠原，共に死殻。
- 1555 *V. (V.) intergranosa* (Hervier) フカボリキリオレ
メモ：父島（Fukuda，1994）。
- 1556 *V. (V.) tricincta* (Dunker) キリオレ
分布：房総半島～沖縄。
採集：大島打上，八丈島底土，サンドポンプ。
- 1557 *V. (V.) corrugata* Hinds シワキリオレ
分布：房総半島以南。
採集：八丈島底土，サンドポンプ。
メモ：キリオレの異名（肥後，1993）。
- 1558 *V. (V.) pagoda* (Hinds) オネジリオレ
分布：房総半島～沖縄。
メモ：三宅島（加藤，1996）。八丈島横間，揚砂（葛西，1982）。
- 1559 *V. (V.) bilix* (Hinds) オボロキリオレ
分布：房総半島～沖縄。
メモ：三宅島（手塚，1996），八丈島（葛西，1982）。
- 1560 *V. (V.) flammulata* (Pease) マダラキリオレ
分布：奄美諸島～沖縄。
採集：八丈島，死殻，小笠原，生貝。
メモ：三宅島（手塚，1996；加藤，1996），マリアナ諸島（Kurozumi，1994）。
- 1561 *V. (V.) incisa* (Pease) サビキリオレ
分布：潮岬～沖縄。
メモ：八丈島（加藤，1996），母島（Fukuda，1994），マリアナ諸島（Kurozumi，1994）。
- 1562 *V. (V.) connata* (Montrouzier) トクマキリオレ
分布：奄美諸島～沖縄。
採集：八丈島底土，サンドポンプ。

- メモ：母島 (Fukuda, 1994).
- 1563 *Inella verrucosa* (Adams & Reeve) アミキリオレ
分布：紀伊半島～沖縄。
採集：八丈島底土，サンドポンプ。
- 1564 *I. pyramidalis* (Adams & Reeve) トガキリオレ
分布：奄美大島～沖縄。
メモ：八丈島 (葛西, 1982)。
- 1565 *I. maxillaris* (Hinds) スミレハリオレ
分布：奄美大島～台湾。
メモ：八丈島 (葛西, 1982)。山下 (1994) が小笠原からカズマキリオレと報告したものを本種に変更 (Fukuda, 1995)。
- 1566 *I. lanceolata* (Kosuge) ヤリノホキリオレ
分布：九州南部～沖縄。
メモ：黒瀬170-183m (Okutani, 1975), 八丈島 (葛西, 1982)。
- 1567 *I. granicostata* Kosuge ツブレキリオレ
分布：奄美大島～沖縄。
メモ：八丈島 (葛西, 1982)。
- 1568 *I. acicula* Kosuge ムラサキキリオレ
分布：紀伊半島～沖縄。
メモ：八丈島 (葛西, 1982)。
- 1569 *I. subfenestra* (Kosuge) コウシキリオレ
分布：紀伊半島～沖縄。
採集：八丈島横間，揚砂。
- 1570 *I. chrysalis* Kosuge サナギキリオレ
分布：奄美大島～沖縄。
メモ：八丈島 (葛西, 1982)。
- 1571 *I. asperima* (Hinds) ハリオレ
分布：奄美大島～インド・太平洋。
採集：八丈島，死殻。
- 1572 *I. japonica* Kuroda & Kosuge アラレキリオレ
分布：三陸沿岸～九州。
採集：神津島，八丈島，共に死殻。
メモ：三宅島 (手塚, 1996)。
- 1573 *Liniphora restis* Laseron ハリオレモドキ
分布：奄美大島～インド・太平洋。
メモ：八丈島 (葛西, 1982)。
- 1574 *Euthymella isaotakii* Kosuge タキツムガクキリオレ
分布：紀伊半島～沖縄。
メモ：八丈島 (葛西, 1982; 加藤, 1996)。
- 1575 *E. leucocephala* Kosuge オキナツムガクキリオレ
分布：紀伊半島～沖縄。
メモ：八丈島 (葛西, 1982)。
- 1576 *Mastonia rubra* (Hinds) ムラサキハラブトキリオレ
分布：九州南部～インド・太平洋。
採集：八丈島底土，サンドポンプ。
メモ：父島母島 (Fukuda, 1994)。
- 1577 *M. monilifera* (Hinds) ミケイロキリオレ
分布：奄美大島～沖縄。
メモ：八丈島 (葛西, 1982; 加藤, 1996), マリアナ諸島 (Kurozumi, 1994)。
- 1578 *M. limberti* (Hervier) ミケイロハラブトキリオレ
分布：紀伊半島～インド・太平洋。
採集：八丈島底土，サンドポンプ。
メモ：父島 (Fukuda, 1994)。
- 1579 *M. ustulata* (Hervier) クビマキキリオレ
分布：紀伊半島～インド・太平洋。
採集：八丈島，死殻。
メモ：母島 (Fukuda, 1994)。
- 1580 *M. papillata* (Hervier) シロイボキリオレ
分布：紀伊半島～インド・太平洋。
メモ：八丈島 (葛西, 1982), 母島 (Fukuda, 1994)。
- 1581 *M. panites* (Joussaume) サメハダキリオレ
分布：紀伊半島～西太平洋。
メモ：八丈島 (葛西, 1982), 母島 (Fukuda, 1994)。
- 1582 *M. squalida* Kosuge トクサキリオレ
分布：奄美大島。
採集：八丈島底土，サンドポンプ。
メモ：母島 (Fukuda, 1994)。
- 1583 *M. aegle* (Joussaume) アケボノキリオレ
分布：紀伊半島～沖縄。
採集：八丈島，死殻。
メモ：三宅島 (加藤, 1996)。
- 1584 *M. quadrimaculata* (Hervier) スソグロキリオレ
分布：九州南部～西太平洋。
メモ：八丈島 (葛西, 1982)。
- 1585 *M. cingulifera* (Pease) ソメワケキリオレ
分布：紀伊半島～インド・太平洋。
メモ：八丈島 (葛西, 1982)。
- 1586 *M. grandiosa* (Laseron) クロクリイロキリオレ
分布：相模湾～沖縄。
メモ：三宅島 (加藤, 1996), 八丈島 (葛西, 1982), 小笠原 (山下, 1994)。
- 1587 *M. cnodax* (Joussaume) トクビキリオレ
メモ：父島 (Fukuda, 1994)。
- 1588 *Triphora millepunctata* (Kosuge) チャマダラキリオレ
分布：相模湾～沖縄。
メモ：三宅島 (加藤, 1996), 八丈島 (葛西, 1982)。
- 1589 *T. iniqua* (Joussaume) ホソヤカキリオレ

- 分布：潮岬～太平洋。
メモ：八丈島（葛西，1982）。
- 1590 *T. hervieri* (Kosuge) ヘトリムラサキキリオレ
分布：伊豆半島～太平洋。
メモ：三宅島（加藤，1996），八丈島（葛西，1982）。
- 1591 *T. monacha* (Hervier) ヒクニキリオレ
分布：奄美諸島～太平洋。
メモ：三宅島（加藤，1996），八丈島（葛西，1982）。
- 1592 *T. conspersa* (Smith) サフランキリオレ
分布：房総半島～九州。
メモ：八丈島（葛西，1982）。
- 1593 *T. purpurata* (Pilsbry) クロキリオレ
分布：房総半島。
メモ：三宅島（加藤，1996），八丈島（葛西，1982）。
- 1594 *T. multigrata* Yokoyama カズマキキリオレ
分布：房総半島～沖縄。
メモ：八丈島（葛西，1982），小笠原（山下，1994）。
- 1595 *T. otsuensis* (Yokoyama) ホソアヲレキリオレ
分布：北海道南部～九州。
メモ：八丈島（葛西，1982），小笠原（大山，1940）。
- 1596 *T. granulata* (Adams & Reeve) イワカワヲレキリオレ
分布：紀伊半島～沖縄。
メモ：三宅島（加藤，1996），八丈島（葛西，1982），
小笠原（Fukuda，1995）。
- 1597 *T. episcopalis* (Hervier) コムラサキキリオレ
分布：奄美大島～太平洋。
メモ：三宅島（加藤，1996），八丈島（葛西，1982）。
- 1598 *T. tessellata* (Kosuge) モザイクキリオレ
分布：紀伊半島～沖縄。
メモ：三宅島（加藤，1996），八丈島（葛西，1982）。
- 1599 *T. testacea* (Kosuge) レンガマキキリオレ
分布：奄美大島～台湾。
メモ：三宅島（加藤，1996），八丈島（葛西，1982）。
- 1600 *T. iwaotakii* (Kosuge) スマレフクレキリオレ
分布：奄美大島～台湾。
採集：八丈島底土，サンドポンプ。
- 1601 *T. candefacta* (Kosuge) シラユキキリオレ
分布：奄美大島～台湾。
メモ：三宅島（加藤，1996），八丈島（葛西，1982）。
- 1602 *T. confusa* (Kosuge) マギレキリオレ
分布：駿河湾～沖縄。
メモ：三宅島（加藤，1996），八丈島（葛西，1982）。
- 1603 *Cautor marcedus* (Laseron) ナンカイキリオレ
分布：奄美大島～南西太平洋。
メモ：三宅島（加藤，1996），八丈島（葛西，1982），
父島（Fukuda，1994）。
- 1604 *C. cybaeus* Kosuge トックリキリオレ
分布：奄美大島～台湾。
メモ：八丈島（葛西，1982）。
- 1605 *C. maculosa mcmichaeli* Kosuge チャガスリキリオ
分布：館山～沖縄。
メモ：八丈島（葛西，1982）。
- 1606 *C. levukensis* (Watson) ヒトスジキリオレ
分布：紀伊半島～オーストラリア。
メモ：三宅島（手塚，1996）。
- 1607 *Epiforis projecta* (Laseron) チビミツチキリオレ
分布：奄美大島～台湾。
メモ：三宅島（加藤，1996），八丈島（葛西，1982），
マリアナ諸島（Kurozumi，1994）。
- 1608 *Iniforis lifuana* (Hervier) コハクミツチキリオレ
分布：房総半島～インド・太平洋。
採集：八丈島底土，サンドポンプ。
- 1609 *I. speciosa* (Adams & Reeve) ベニオビミツチキリオレ
分布：九州～太平洋。
メモ：八丈島（葛西，1982），母島（Fukuda，1994）。
- 1610 *I. formosula* (Hervier) ヨコマドキリオレ
分布：九州南部～台湾。
メモ：八丈島（葛西，1982），母島（Fukuda，1994）。
- 1611 *I. poecila* (Hervier) ムラクモミツチキリオレ
分布：潮岬～台湾。
採集：八丈島船戸鼻，打上。
- 1612 *I. concors* (Hinds) シロキリオレ
分布：房総半島～インド・太平洋。
採集：八丈島，小笠原，共に死殻。
メモ：マリアナ諸島（Kurozumi，1994）。
- 1613 *I. albogranosa* (Kosuge) シラボシミツチキリオレ
分布：紀伊半島～沖縄。
メモ：三宅島（加藤，1996），母島（Fukuda，1994）。
- 1614 *I. fusiformis* (Kosuge) フジイロミツチキリオレ
メモ：母島（Fukuda，1994）。
- 1615 *I. ikukoae* (Kosuge) カネツケミツチキリオレ
メモ：父島，母島（Fukuda，1994）。
- 1616 *I. jousaumei* (Hervier) シラクモミツチキリオレ
メモ：母島（Fukuda，1994）。
- 1617 *Isotriphora kurodai* Kosuge コンボウキリオレ
メモ：父島（Fukuda，1994）。
- 1618 *Monophorus atratus* (Kosuge) シロエリキリオレ
メモ：母島（Fukuda，1994）。
- 1619 *Opimaphora tritacea* (Pease) ネズミキリオレ
メモ：母島（Fukuda，1994）。

- Order ENTOMOTAENIATA 腸紐目
 Superfamily PYRAMIDELLOIDEA トウガタガイ超科
 Family PYRAMIDELLIDAE トウガタガイ科
- 1620 *Pyramidella (Pyramidella) dolabrata* (Linnaeus) トウガタガイ
 分布：紀伊半島～インド・太平洋。
 メモ：父島84m (Fukuda, 1994).
- 1621 *P. (P.) ogasawarazimana* Nomura
 メモ：父島 (肥後, 1993).
- 1622 *P. (Wingenella) sulcata* (A. Adams) オオクチキレ
 分布：奄美諸島～インド・太平洋。
 メモ：南島島 (波江, 1905).
- 1623 *Otopleura (Aphalista) mitralis* (A. Adams) シイナミクチキレ
 分布：紀伊半島～太平洋。
 メモ：三宅島 (手塚, 1996), 八丈島 (葛西, 1982).
- 1624 *O. (Otopleura) nitida* (A. Adams) ツヤシイナミクチキレ
 分布：沖縄諸島～熱帯太平洋。
 メモ：父島宮の浜 (Fukuda, 1995).
- 1625 *Odostomia (Odostomia) bullula* Gould ガラスダマクチキレモドキ
 分布：沖縄。
 メモ：父島二業地, 新称 (Fukuda, 1995).
- 1626 *O. mauritiana* Dall エンスイククチキレモドキ
 メモ：父島二業地, 新称 (Fukuda, 1995).
- 1627 *Chrysallida (Numaegilina) glycsma* (Melvill) ミサカエクチキレ
 メモ：父島宮の浜 (Fukuda, 1994).
- 1628 *C. (N.) mantforti* (Corgan) サミダレクチキレ
 メモ：父島宮の浜 (Fukuda, 1995).
- 1629 *C. (Pyrgulina) mundula* (A. Adams) ウズライトカケクチキレ
 メモ：父島宮の浜, 新称 (Fukuda, 1995).
- 1630 *C. (P.) pretiosa* (Turton) チャボイトカケクチキレ
 メモ：父島宮の浜, 新称 (Fukuda, 1995).
- 1631 *Miralda (Miralda) gemma* (A. Adams) ホリアラレクチキレ
 分布：房総半島～九州。
 メモ：父島大村 (Fukuda, 1994).
- 1632 *M. (M.) eximia* (Dautzenberg & Fischer) ナガメアラレクチキレ
 メモ：父島二業地, 新称 (Fukuda, 1995).
- 1633 *M. (Hinemoa) rubra* (Laseron) ヒネモスクチキレ
 メモ：父島宮の浜, 新称 (Fukuda, 1995).
- 1634 *M. suprasciupta* (Tenisonwoods) ジュスマキクチキレ
 メモ：父島 (Fukuda, 1995).
- 1635 *Oscilla circinata* (A. Adams) イトマキクチキレモドキ
 分布：房総半島以南。
 メモ：父島宮の浜, 二業地 (Fukuda, 1995).
- 1636 *O. obtusa* (Gould) グウルドクチキレ
 メモ：父島二見港 (肥後, 1993), 宮の浜 (Fukuda, 1995).
- 1637 *O. voorwindei* (Laseron) アザミイトマキクチキレ
 メモ：父島二業地, 新称 (Fukuda, 1995).
- 1638 *Syrnola (Syrnoa) susakiensis* Nomura
 メモ：父島 (肥後, 1993).
- 1639 *S. (S.) titizimana* Nomura
 メモ：父島宮の浜, 母島桐浜 (Fukuda, 1994).
- 1640 *Styloptygma jaculum* Melvill & Standen ケショウクリムシクチキレ
 メモ：父島宮の浜, 新称 (Fukuda, 1995).
- 1641 *S. luteum* (Garrett) ロウイロクリムシクチキレ
 分布：奄美諸島～西太平洋。
 採集：小笠原ヤドカリ入り。
- 1642 *Turbonilla (Pyrgiscus) boninensis* Nomura
 メモ：父島巽崎 (肥後, 1993).
- 1643 *T. (Pyrgolampros) hiradoensis badia* (Pilsbry) チャイロホソイトカケギリ
 分布：銚子沖～九州。
 メモ：小笠原 (松本, 1970).
- 1644 *T. (Paramormula) aulica* Dall & Bartsch チャイロイトカケギリ
 分布：三陸沿岸～九州。
 メモ：父島, 兄島 (Fukuda, 1994).
- 1645 *T. (Chemnitzia) ambulatia* (Laseron) レンゲザイトカケギリ
 メモ：父島宮の浜, 新称 (Fukuda, 1995).
- 1646 *T. corgani* Okutani
 メモ：三宅島1080-1205m (Okutani, 1968).
- 1647 *Costabieta horrida* (Garrett) ゴリシクチキレ
 メモ：父島宮の浜, 新称 (Fukuda, 1995).
- 1648 *Actaeopyramis eximia* (Lischke) ヒメゴウナ
 分布：房総半島～九州北西岸。
 メモ：八丈島 (加藤, 1996).
- 1649 *Boonea okamurai* Hori & Okutani イモガイクチキレガイモドキ
 メモ：八丈島, キヌカツギイモの殻口に寄生 (Hori, 1996).

Subclass OPISTHOBRANCHIA 後鰓亜綱
Order CEPHALASPIDEA 頭楯目
Supwrfamily ACTEONOIDEA オオシイノミガイ超科
Family ACTEONOIDAE オオシイノミガイ科

1650 *Punctacteon fabreanus* (Crosse) キジビキガイ
分布：房総半島～中西太平洋。
メモ：大島岡田36m (五十嵐, 1952), 小笠原 (今島, 1970)。

1651 *P. flammeus* (Gmelin) アカフキジビキガイ
分布：相模湾～西太平洋。
メモ：父島境浦 (Fukuda, 1994)。

1652 *P. hirai* (Habe) オオキジビキガイ
分布：房総半島～九州。
メモ：瓢箪瀬130m (Okutani, 1972)。

1653 *Pupa (Pupa) solidula* (Linnaeus) タイワノカノミガイ
分布：九州南部～インド・太平洋。
メモ：父島30-60m (Fukuda, 1995)。

1654 *P. (Strigopupa) strigosa* (Gould) コシイノミガイ
分布：房総半島～沖縄。
メモ：父島小港 (山下, 1994)。

1655 *Crenilabium pacificus* (Kuroda & Habe) ミガキジビキガイ
分布：房総半島～九州西岸。
メモ：三宅島1080-1205m (Okutani, 1968)。

1656 *Acteon subincisus* Okutani
メモ：三宅島1270m (Okutani, 1968)。

1657 *Microglyphis japonicus* (Habe) ワラベマメウラシマ
分布：銚子沖～九州西岸。
メモ：三宅島1080-1205m (Okutani, 1968)。

Family RINGICULIDAE マメウラシマ科

1658 *Ringicula (Ringiculina) pilula* Habe シラタママメウラシマ
分布：銚子沖～土佐沖。
メモ：三宅島1080-1205m (Okutani, 1968)。

1659 *R. (R.) kurodai* Takeyama クロダママメウラシマ
分布：房総半島～九州。
メモ：八丈島 (葛西, 1982)。

Family HYDATINIDAE ミスガイ科

1660 *Hydatina (Hydatina) physis* (Linnaeus) ミスガイ
分布：房総半島～インド・太平洋。
採集：伊豆諸島, 小笠原, 北硫黄島は小型。

1661 *H. (Hydatoria) zonata* (Lightfoot) ヒメヤカタガイ
分布：房総半島～インド・太平洋。
採集：八丈島。

メモ：式根島 (西村, 1996)。

1662 *H. (Aplustrum) amplustre* (Linnaeus) ベニヤカタガイ
分布：紀伊半島～インド・太平洋。
採集：八丈島, 小笠原。
メモ：式根島 (白井, 1955)。

Family BULLINIDAE ベニシボリ科

1663 *Bullina lineata* (Gray) ベニシボリ
分布：房総半島～インド・太平洋。
採集：八丈島, 小笠原。

メモ：式根島 (西村, 1996), 三宅島 (手塚, 1996 ; 加藤, 1996)。

1664 *B. callizona* Sakurai & Habe コイトガイ
分布：銚子沖～九州西岸。
メモ：三宅島 (加藤, 1996)。

Family SCAPHANDRIDAE スイフガイ科

1665 *Bucconia teramachii* Habe テラマチスイフガイ
分布：房総半島沖～土佐沖。
メモ：三宅島1080-1205m (Okutani, 1968)。

1666 *Adamnestia japonica* (A. Adams) クダタマガイ
分布：房総半島～奄美沖。
メモ：大室出し (加藤, 1996)。瓢箪瀬140m, 高瀬100m (Okutani, 1972)。八丈島 (葛西, 1982 ; 加藤, 1996)。

1667 *Cylichna consobrina* Gould イトコカイコガイダマシ
分布：ベーリング海～房総半島。
メモ：大島620-720m (Okutani, 1966)。大室出し, 銭洲 (加藤, 1996)。

1668 *Eocylichna protracta* (Gould) ウチマキクダタマガイ
分布：九州西岸～中国。
メモ：父島36m, 84m (Fukuda, 1994)。

1669 *E. musashiensis* (Tokunaga) セキヒツクダタマガイ
分布：房総半島～東支那海。
メモ：八丈島 (葛西, 1982)。

Family ACTEOCINIDAE オオコメツブガイ科

1670 *Acteocina (Tornatina) decorata* (Pilsbry) ヲララガイ
分布：三陸沿岸～九州。

- メモ：小笠原（大里, 1996）.
- 1671 *A. (T.) hawaiiensis* Pilsbry ハワイツラガイ
メモ：母島桐浜, 新称 (Fukuda, 1994).
- 1672 *A. (T.) coarctata* (A. Adams) オオコメツガイ
分布：奄美大島～台湾.
メモ：八丈島（葛西, 1982）.
- 1673 *A. (T.) exilis* (Dunker) ヨワコメツガイ
分布：三陸沿岸～東支那海.
メモ：八丈島（葛西, 1982）.
- 1674 *Cylichnats angusta* (Gould) カミスジカイコガイダマシ
分布：北海道南部～九州.
メモ：八丈島（葛西, 1982）.

Family PHILINIDAE キセワタ科

- 1675 *Philine argentata* Gould キセワタ
分布：北海道南部～中国.
メモ：大島波浮港（宮地, 1943）. 小笠原（大里, 1996）.

Family AGLAJIDAE カノコキセワタ科

- 1676 *Chelidonura hirundinina* (Quoy & Gaimard) ニシキツバメガイ
分布：相模湾～インド・太平洋.
採集：大島.
メモ：小笠原（肥後, 1993）, マリアナ諸島（Kurozumi, 1994）.
- 1677 *C. inornata* Baba オハグロツバメガイ
分布：相模湾.
メモ：小笠原（肥後, 1993）, マリアナ諸島（Kurozumi, 1994）.
- 1678 *Odontoglaia guamensis* Rudman エンビキセワタ
分布：奄美諸島～八重山諸島.
メモ：父島宮の浜（Fukuda, 1994）.

Family BULLIDAE ナツメガイ科

- 1679 *Bulla vernicosa* Gould ナツメガイ
分布：房総半島～太平洋.
採集：伊豆諸島, 小笠原, 北硫黄島, 共に死殻.
- 1680 *B. punctulata* A. Adams コナツメガイ
分布：奄美諸島～台湾.
メモ：小笠原ブタ海岸（山下, 1994）. 小笠原（大里, 1996）.

- 1681 *B. ampulla* Linnaeus タイワソナツメ
分布：九州南部～インド・太平洋.
メモ：小笠原ブタ海岸（山下, 1994）.

Family ATYIDAE タマゴガイ科

- 1682 *Aliculastrum cylindricum* (Helbling) カイコガイ
分布：紀伊半島～インド・太平洋.
採集：八丈島, 死殻.
- 1683 *Limulatus ooformis* Habe ホソタマゴガイ
分布：相模湾～沖縄.
メモ：父島（Fukuda, 1994）.
- 1684 *L. okamotoi* Habe トックリタマゴガイ
分布：志摩半島～対馬.
メモ：八丈島（葛西, 1982）.
- 1685 *L. muscarius* (Gould) ミドリタマゴガイ
分布：相模湾～中国.
メモ：八丈島（葛西, 1982）, 父島36m（Fukuda, 1994）.
- 1686 *L. angustatus* Gould ウスミドリタマゴガイ
メモ：八丈島（葛西, 1982）. 前種の異名（肥後, 1993）.
- 1687 *Diniatys dentifer* (A. Adams) キバカイコガイ
分布：奄美諸島～インド・太平洋.
採集：八丈島, 父島宮の浜, 共に死殻.
メモ：マリアナ諸島（Kurozumi, 1994）.
- 1688 *D. monodonta* (A. Adams) イッポンバカイコガイ
分布：奄美諸島～ボルネオ.
採集：八丈島, 死殻.
- 1689 *Hamineobulla kawamurai* Habe スジナツメガイ
分布：九州西岸～沖縄.
メモ：父島（出口, 1994）.

Family HAMINOEIDAE ブドウガイ科

- 1690 *Haloa japonica* (Pilsbry) ブドウガイ
分布：北海道南部～朝鮮.
採集：伊豆諸島.
メモ：大島トオシキ（五十嵐, 1952）.
- 1691 *H. nordjaponica* Habe ツヤブドウガイ
メモ：三宅島坪田（加藤, 1996）. 前種の異名（肥後, 1996）.
- 1692 *H. binotata* (Pilsbry) ニクイロブドウガイ
分布：志摩半島～台湾.
メモ：小笠原（大里, 1996）.

1693 *H. nigripunctata* (Pease) チヤイロブドウガイ

分布：九州～台湾.

メモ：父島（加藤，1996）.

1694 *H. (Sericohaminoea) yamagutii* Habe ハブタエブドウガイ

分布：奄美諸島～台湾.

採集：北硫黄島潮間帯，生貝1，軟体部美麗.

1695 *Lamprohaminoea cymbalum* (Quoy & Gaimard)

ミガキブドウガイ

分布：奄美諸島～西南太平洋.

メモ：小笠原（大里，1996），マリアナ諸島（Kurozumi，1994）.

1696 *Liloa porcellana* (Gould) カイコガイダマシ

分布：房総半島～九州.

メモ：八丈島（葛西，1982）.

Family SMARAGDINELLIDAE ミドリガイ科

1697 *Smaragdina calyculata* (Broderip & Sowerby)

ミドリガイ

分布：紀伊半島～インド・太平洋.

採集：伊豆諸島，小笠原，北硫黄島，硫黄島.

メモ：マリアナ諸島に普通（Kurozumi，1994）.

1698 *S. andersoni* (Nevill) ダルマミドリガイ

分布：奄美諸島～台湾.

メモ：父島（加藤，1996）.

1699 *S. sieboldi* A. Adams タテジワミドリガイ

分布：房総半島～台湾.

メモ：父島二見湾（Fukuda，1994）.

Family RETUSIDAE ヘコミツララガイ科

1700 *Retusa (Retusa) bizonata* A. Adams ハデヤママユガイ

分布：紀伊半島～熱帯太平洋.

メモ：八丈島（葛西，1982），マリアナ諸島（Kurozumi，1994）.

1701 *R. (Decolifer) insignis* (Pilsbry) コメツブガイ

分布：三陸沿岸～九州.

採集：八丈島，死殻.

メモ：神津島（東京水試，1984），大室出し（加藤，1996）.

1702 *Coleophysis succincta* (A. Adams) ヘコミツララガイ

分布：北海道南西部～九州.

採集：八丈島底土，サンドポンプ.

1703 *Sulcoretusa minima* (Yamakawa) ヒメコメツブ

分布：三陸～中国.

メモ：八丈島（葛西，1982）.

1704 *Rhizorus tokunagai* (Makiyama) トクナガマヒガイ

分布：三陸沿岸～九州.

メモ：父島（加藤，1996）.

Order RUNCINACEA ウズムシウミウシ目

Family RUNCINIDAE ウズムシウミウシ科

1705 *Ildica* sp. カラモチウズムシウシ

メモ：父島，新称（Fukuda，1994）.

Order SACOGLOSSA 囊舌目

Suborder JULIACEA ユリヤガイ亜目

Family JULIIDAE ユリヤガイ科

1706 *Julia japonica* Kuroda & Have ユリヤガイ

分布：伊豆半島～八重山諸島.

メモ：小笠原（大里，1996）.

1707 *J. zebra* Kawaguti ゼブラユリヤガイ

分布：山口県北部～沖縄.

メモ：父島，母島（Fukuda，1994）.

1708 *J. mishimaensis* Kawaguti ミシマユリヤガイ

分布：山口県～沖縄.

メモ：母島桐浜（Fukuda，1994）.

Suborder OXYNOACEA ナギサノツユ亜目

Family OXYNOIDAE ナギサノツユ科

1709 *Oxynoe viridis* (Pease) ナギサノツユ

分布：相模湾～インド・太平洋.

メモ：八丈島（葛西，1982）.

Suborder ELYSIACEA ゴクラクミドリガイ亜目

Family ELYSIIDAE ゴクラクミドリガイ科

1710 *Elysia* sp. キスマークミドリガイ

メモ：父島宮の浜，新称（Fukuda，1994）.

1711 *Thuridilla vatae* (Risbec) ヨソラミドリガイ

メモ：父島宮の浜他，新称（Fukuda，1994）.

Order APLYSIACEA アメフラシ目

Family APLYSIIDAE アメフラシ科

1712 *Aplysia (Aplysia) juliana* Quoy & Gaimard

アマクサアメフラシ

分布：北海道南部～台湾。
採集：伊豆諸島。

1713 *A. (Varria) kurodai* (Baba) アメフラシ

分布：北海道南部～台湾。
採集：伊豆諸島。

1714 *A. (V.) oculifera* Adams & Reeve ミドリアメフラシ

分布：相模湾～インド・太平洋。
採集：伊豆諸島。

1715 *A. (V.) dactylomela* Rang ジャノアメフラシ

分布：房総半島～沖縄。
採集：伊豆諸島。

1716 *A. (Pruvotaplysia) parvula* Gould クロヘアアメフラシ

分布：北海道南部～九州。
採集：伊豆諸島。

1717 *Dolabella auricularia* (Lightfoot) タツナミガイ

分布：房総半島～インド・太平洋。
採集：伊豆諸島, 小笠原。

1718 *Dolabrifera dolabrifera* (Rang) ビワガタナメクジ

分布：房総半島～インド・太平洋。
メモ：父島宮の浜 (Fukuda, 1994)。マリアナ諸島 (Kurozumi, 1994)。

Family NOTARCHIDAE フウセンウミウシ科

1719 *Stylocheilus longicaudus* (Quoy & Gaimard) クロスジアメフラシ

分布：相模湾～沖縄。
採集：小笠原。

1720 *Bursatella hirasei* Eales & Engel トゲアメフラシ

分布：相模湾～フィリピン。
メモ：式根島 (西村, 1996)。

Order PLEUROBRANCHICEA フシエラガイ目

Family PLEUROBRANCHIDAE フシエラガイ科

1721 *Berthella martensi* (Pilsbry) チギレフシエラガイ

分布：沖縄～熱帯インド・太平洋。
メモ：小笠原 (肥後, 1993)。

1722 *Pleurobranchaea japonica* Thiele ウミワクロウ

分布：北陸を除く本州全域以南～中国。
メモ：式根島 (西村, 1996)。

Family UMBRACULIDAE ヒトエガイ科

1723 *Umbraculum sinicum* (Gmelin) ヒトエガイ

分布：房総半島～奄美諸島。

採集：伊豆諸島, 小笠原。

Order THECOSOMATA

Suborder EUTHECOSOMATA

Family CAVOLINIIDAE

有殻翼足目

真有殻亜目

カメガイ科

1724 *Cavolinia tridentata* (Niebuhr) カメガイ

分布：世界の温熱帯海域。
採集：伊豆諸島, 小笠原。

1725 *C. uncinata* (Rang) クレイロカメガイ

分布：世界の温熱帯海域。
採集：伊豆諸島, 小笠原。
メモ：大室出し (加藤, 1996)。

1726 *C. globulosa* (Rang) マルカメガイ

分布：世界の温熱帯海域。
採集：伊豆諸島, 小笠原。
メモ：銭洲 (加藤, 1996)。

1727 *C. gibbosa* (Orbigny) シロカメガイ

分布：世界の温熱帯海域。
採集：伊豆諸島, 小笠原。

1728 *C. longirostris longirostris* (Lesueur) ササノツユ

分布：世界の温熱帯海域。
採集：伊豆諸島, 小笠原。

メモ：大島波浮港 (五十嵐, 1952)。大室出し, 銭洲 (加藤, 1996)。

1729 *C. l. angulata* (Souleyet) マルセササノツユ

分布：世界の温熱帯海域。
メモ：八丈島 (葛西, 1982)。

1730 *C. inflexa* (Rang) マサコカメガイ

分布：世界の温熱帯海域。
採集：伊豆諸島, 小笠原。
メモ：大室出し, 銭洲 (加藤, 1996)。

1731 *Diacria trispinosa* (Lesueur) ヒロカメガイ

分布：世界の温熱帯海域。
採集：伊豆諸島, 小笠原。

1732 *D. quadridentata* (Lesueur) キヨコカメガイ

分布：世界の温熱帯海域。
採集：伊豆諸島, 小笠原。

1733 *Clio pyramidata* Linnaeus ウキピンガイ

分布：世界の温熱帯海域。
採集：伊豆諸島, 小笠原。
メモ：大室出し, 銭洲 (加藤, 1996)。

1734 *Creseis acicula* Rang ウキツノガイ

分布：世界の温熱帯海域。

- 採集：伊豆諸島，小笠原。
- 1735 *Cuvierina columnella* (Rang) ウキツツガイ
分布：世界の温熱帯海域。
採集：伊豆諸島，小笠原。
- 1736 *C. c. urceolaris* (Moerch) ツボウキツツガイ
分布：世界の温熱帯海域。
メモ：大室出し，銭洲（加藤，1996）。
- Order DORIDACEA ウミウシ目
Suborder ANADORIDACEA 類ウミウシ亜目
Superfamily POLYCERIOIDEA フジタウミウシ超科
Family GYMNODORIDIDAE キヌハダウミウシ科
- 1737 *Gymnodoris bicolor* (Alder & Hancock) キヌハダモドキ
分布：相模湾～インド・太平洋。
メモ：父島宮の浜，扇浦（Fukuda，1994）。
- 1738 *G. ceylonica* (Kelarrt) オオエラキヌハダウミウシ
分布：相模湾～インド・南西太平洋。
メモ：兄島（Fukuda，1994）。
- 1739 *Roboastrea gracilis* (Bergh) リュウグウウミウシ
分布：相模湾～与論島。
メモ：父島宮の浜，母島平島（Fukuda，1994）。
- Suborder EUDORIDACEA 真ウミウシ亜目
Family HEXABRANCHIDAE ミカドウミウシ科
- 1740 *Hexabranchnus sanguineus* (Riippell & Leuckart) ミカドウミウシ
分布：紀伊半島～インド・太平洋。
採集：伊豆諸島，小笠原。
- Family CADLINIDAE カドリナウミウシ科
- 1741 *Cadlinella ornatissima* (Risbec) イガグリウミウシ
分布：相模湾～紀伊半島。
メモ：父島宮の浜（Fukuda，1994）。
- Family CHROMODORIDIDAE イロウミウシ科
- 1742 *Chromodoris tinctoria* (Riippell & Leuckart) サラサウミウシ
分布：房総半島～南太平洋。
メモ：父島宮の浜（Fukuda，1994）。
- 1743 *C. quadricolor* (Riippell & Leuckart) クロスジウミウシ
分布：相模湾～インド・南太平洋。
- メモ：八丈島（肥後，1993），小笠原（Fukuda，1994）。
- 1744 *C. decora* (Pease) セトイロウミウシ
分布：相模湾～紀伊半島。
メモ：父島宮の浜，奥村（Fukuda，1994）。
- 1745 *C. fidelis* (Kellart) フジナウミウシ
分布：紀伊半島～奄美大島。
メモ：父島奥村（Fukuda，1994）。
- 1746 *C. aspera* (Gould) モンコウミウシ
メモ：父島宮の浜，新称（Fukuda，1994）。
- 1747 *C. sp.* コンガスリウミウシ
メモ：父島兄島，新称（Fukuda，1994）。
- 1748 *Ceratosome trilobatum* (Gray) ニシキウミウシ
分布：房総半島～インド・南太平洋。
採集：小笠原。
- 1749 *Casella atromarginata* (Cuvier) キイロウミウシ
分布：相模湾～インド・太平洋。
メモ：小笠原（Fukuda，1994）。
- 1750 *Hypselodoris festiva* (A. Adams) アオウミウシ
分布：日本全国。
採集：伊豆諸島，小笠原。
- 1751 *Halgerda sp.* バイナップルウミウシ
メモ：父島二見湾，新称（Fukuda，1994）。
- Family ROSTANGIDAE イソウミウシ科
- 1752 *Rostanga orientalis* Rudman & Avern イソウミウシ
分布：青森県～オーストラリア。
メモ：父島扇浦（Fukuda，1994）。
- Family PHYLLIDIIDAE イボウミウシ科
- 1753 *Phyllidia (Phyllidia) varicosa* Lamarck タテダイボウミウシ
分布：紀伊半島～南西太平洋。
メモ：父・母島（Fukuda，1994）。
- 1754 *P. (Phyllidiella) ocellata* Cuvier キイロイボウミウシ
分布：房総半島～九州西岸。
メモ：父島（Fukuda，1994）。
- 1755 *P. (P.) pustulosa* Cuvier コイボウミウシ
分布：相模湾～熱帯インド・太平洋。
採集：伊豆諸島。
メモ：三宅島（手塚，1996）。父島，母島（Fukuda，1994）。

Family PLATYDORIDIDAE クモガタウミウシ科

1756 *Platydoris speciosa* (Abraham) クモガタウミウシ

分布：房総半島～インド・太平洋.

メモ：小笠原 (Fukuda, 1994).

1757 *P. cruentus* (Quoy & Gaimard) ヲウゼンウミウシ

分布：与論島～沖縄.

メモ：父島 (Fukuda, 1994).

Suborder PORODORIDACEA 孔口ウミウシ亜目

Family DENDRODORIDIDAE クロシタナシウミウシ科

1758 *Dendrodoris nigra* (Stimpson) クロシタナシウミウシ

分布：陸奥湾～インド・南太平洋.

メモ：父島 (Fukuda, 1994).

1759 *Doriopsis pecten* (Collingwood) アオクシエラクウミウシ

分布：紀伊半島～九州西岸.

メモ：父島宮の浜 (Fukuda, 1994).

Order DENDRONOTACEA スギノハウミウシ目

Family SCYLLAEIDAE オキウミウシ科

1760 *Scyllaea pelagica* Linnaeus オキウミウシ

分布：全世界の暖流海域.

メモ：式根島 (西村, 1996).

Family TETHYIDAE ムカデメリベ科

1761 *Melibe pilosa* Pease ムカデメリベ

分布：房総半島～九州.

メモ：式根島 (西村, 1996).

1762 *M. papillosa* (Fillipi) ヒメメリベ

分布：房総半島～九州.

メモ：式根島 (西村, 1996).

Order AEOLIDACEA ミノウミウシ目

Suborder EUEOLIDACEA 真ミノウミウシ亜目

Superfamily CLEIOPROCTOIDEA 後肛超科

Family PTERAEOLIDIIDAE ムカデウミウシ科

1763 *Pteraeolidia semperi* (Bergh) ムカデミノウミウシ

分布：房総半島～インド・南太平洋.

メモ：小笠原 (肥後, 1993).

Order SYSTELLOMATOPHORA 収眼目

Superfamily ONCHOIDEA イソアワモチ超科

Family ONCHIIDAE イソアワモチ科

1764 *Onchidium verruculatum* Cuvier イソアワモチ

分布：房総半島～インド・西太平洋.

メモ：式根島 (中鉢, 1942).

Subclass PULMONATA 有肺亜綱

Order ARCHAEPULMONATA 原始有肺目

Superfamily ELLOBIOIDEA オカミミガイ超科

Family ELLOBIIDAE オカミミガイ科

1765 *Pythia pachyodon aegiatis* Pilsbry & Hirase

オオヒラシイノミガイ

分布：奄美諸島～台湾.

メモ：小笠原 (Fukuda, 1994).

1766 *Melampus flavus* (Gmelin) ツヤハマシイノミガイ

分布：五島列島～インド・太平洋.

採集：小笠原.

1767 *M. f. fasciatus* (Deshayes) スジハマシイノミガイ

分布：九州南部～熱帯太平洋.

採集：八丈島, 死殻.

メモ：小笠原 (肥後, 1993).

1768 *M. castaneus* Miihlfeld ハマシイノミガイ

分布：房総半島～太平洋.

採集：八丈島, 小笠原.

メモ：式根島 (五十嵐, 1952).

1769 *M. (Signia) granifer* (Mousson) スノメハマシイノミガイ

分布：鹿児島～台湾.

メモ：父島清瀬 (Fukuda, 1994).

1770 *Pedipes jouani philippinica* Moellendorff ヒズメガイ

分布：奄美大島～フィリピン.

メモ：小笠原南島 (Fukuda, 1994).

1771 *Laemodonta monilifera* (Adams) マキスジコミガイ

分布：三浦半島～熱帯インド・太平洋.

メモ：小笠原 (肥後, 1993).

1772 *Microtralia acteocinoides* Kuroda & Habe

ナギサノシタカリ

分布：北海道函館～朝鮮.

メモ：父島境浦 (Fukuda, 1994).

Order BASOMMATOPHORA 基眼目
Superfamily SIPHONARIOIDEA カラマツガイ超科
Family TRIMUSCULIDAE ユキカラマツ科

1773 *Williamia japonica* Habe テリカラマツ
分布：駿河湾～台湾。
採集：八丈島横間，揚砂。母島，揚砂。

Family SIPHONARIIDAE カラマツガイ科

1774 *Siphonaria (Siphonaria) laciniosa* (Linnaeus) コウダカラマツ

分布：紀伊半島～インド・太平洋。

採集：小笠原。

メモ：式根島（西村，1996）。

1775 *S. (S.) rucana* Pilsbry コビトカラマツ

分布：奄美諸島～台湾。

採集：硫黄島監獄岩飛び根，桜井欽一査定。

1776 *S. (Parellisiphon) siquijorensis* Reeve ホウライカラマツ

分布：奄美諸島～フィリピン。

採集：北硫黄島，桜井欽一査定。

1777 *S. (Sacculosiphonaria) japonica* (Donovan) カラマツガイ

分布：北海道南部～中国。

採集：伊豆諸島。

メモ：大島（五十嵐，1952），式根島（白井，1955），
三宅島（手塚，1996）。

1778 *S. (Planesiphon) acmaeoides* (Pilsbry) シロカラマツガイ

分布：房総半島～沖縄。

メモ：三宅島（手塚，1996），小笠原（大里，1996）。

1779 *S. (Anthosiphonaria) sirius* (Pilsbry) キクノハナガイ

分布：三陸～朝鮮。

採集：伊豆諸島。

メモ：大島（五十嵐，1952），式根島（白井，1955）。

1780 *S. (Mestasiphon) atrata* Quoy & Gaimard クロカラマツガイ

分布：鹿児島～熱帯太平洋。

採集：小笠原。

メモ：大島三つ磯（五十嵐，1952），八丈島（葛西，
1982），マリアナ諸島（Kurozumi，1994）。

1781 *S. (M.) atra* Quoy & Gaimard ヒラカラマツガイ

分布：大隅半島～熱帯太平洋。

メモ：小笠原（大里，1996）。

Class PELECYPODA 斧足綱

Subclass CRYPTODONTA 隠歯亜綱

Order SOLEMYOIDA キヌタレガイ目

Superfamily SOLEMYOIDEA キヌタレガイ超科

Family SOLEMYIDAE キヌタレガイ科

1 *Petrasma japonica* (Dunker) アサヒキヌタレガイ

分布：北海道南部～九州。

採集：1973年1月大島波浮港，標本破損廃棄。

Suclass PALAEOTAXODONTA 古多歯亜綱

Order NUCULOIDA クルミガイ目

Superfamily NUCULOIDEA クルミガイ超科

Family NUCULIDAE クルミガイ科

2 *Lamellinucula tokyoensis* (Yokoyama) ヨセナミクルミガイ

分布：房総半島～東支那海。

メモ：大島620-720m，生貝18（Okutani，1966）。三
宅島1080-1205m，生貝1（Okutani，1968）。

3 *L. gemmulata* (Habe) マメシジミナリクルミガイ

分布：相模湾～九州西岸。

メモ：三宅島1230-1350m（Okutani，1962）。

4 *L. izushotoensis* Okutani カドバリヨセナミクルミガイ

分布：本州東岸沖。

メモ：ベヨネーズ列岩2020m，生貝1，殻長1cm
（Okutani，1966）。

5 *Ennucula nipponica* (Smith) クルミガイ

分布：房総半島～九州。

メモ：大島1560-1640m，三宅島1230-1350m（Oku-
tani，1962）。

Superfamily NUCULANOIDEA シワロウバイ超科

Family MALLETIIDAE スミゾメソデガイ科

6 *Bathymalletia takaii* (Okutani) タカイソデガイ

分布：相模湾，駿河湾。

メモ：三宅島1080-1205m（Okutani，1998）。

Family NEILONELLIDAE ハトムギソデガイ科

7 *Neilonella soyoae* Habe ソウヨウハトムギソデガイ

分布：銚子沖～九州。

メモ：大島620-770m（Okutani，1966）。

8 *N. japonica* Okutani ニッポンハトムギソデガイ

分布：相模湾。

- メモ：三宅島1080-1205m (Okutani, 1968).
- Family TINDARIIDAE ミジンソデガイ科
- 9 *Tindaria similis* Okutani フカミソデガイ
分布：房総半島沖, 本州東岸沖.
メモ：青ヶ島3150-3350m (Okutani, 1962).
- Family NUCULANIDAE シワロウバイ科
- 10 *Nuculana (Thestylea) subscalata* Okutani ツギノエナガロウバイ
分布：相模湾.
メモ：大島1560-1640m, 三宅島1230-1350m (Okutani, 1962). 三宅島沖 (加藤, 1996).
- 11 *Ledella squamaeformis* (Okutani) ウロコソデガイ
分布：相模湾, 駿河湾.
メモ：三宅島1080-1205m (Okutani, 1968).
- Family YOLDIIDAE ナギナタソデガイ科
- 12 *Yoldiella (Parayoldiella) idsubonini* Filatova ヒダトリナラクソデガイ
メモ：伊豆・小笠原海溝 (肥後, 1993).
- Subclass PTERIMORPHIA 翼型亜綱
Order ARCOIDA フネガイ目
Superfamily ARCOIDEA フネガイ超科
Family ARCIDAE フネガイ科
- 13 *Arca navicularis* Bruguiere ワシノハ
分布：房総半島～インド・太平洋.
メモ：新島 (五十嵐, 1952). 銭洲80m (Okutani, 1972). 銭洲, 須美寿島 (加藤, 1996).
- 14 *A. ventricosa* Lamarck オオタカノハ
分布：紀伊半島～インド・南西太平洋.
メモ：銭洲110m (Okutani, 1972), 三宅島砂揚場 (手塚, 1996), マリアナ諸島 (Kurozumi, 1994).
- 15 *A. mauia takii* Hatai, Ninno & Kotaka ホウライワシノハ
メモ：黒瀬200m, 殻長2.8cm (Okutani, 1963). 黒瀬160m (Okutani, 1975). 新黒瀬290m (Niino, 1952). 前種の異名 (肥後, 1993).
- 16 *A. avellana* Lamarck フネガイ
分布：津軽半島～インド・西太平洋.
採集：八丈島打上, 最大殻長2.63cm.
- メモ：式根島 (西村, 1996), 三宅島 (倉田, 1975; 手塚, 1996), マリアナ諸島 (Kurozumi, 1994).
- 17 *A. arabica* Philippi ネジアサリ
採集：八丈島, 小笠原.
メモ：三宅島 (倉田, 1975; 加藤, 1996). 前種の異名 (肥後, 1993).
- 18 *A. boucardi* Jousseume コベルトフネガイ
分布：北海道～中国.
メモ：三宅島 (倉田, 1975).
- 19 *Barbatia (Abarbatia) foliata* (Forsk.) エガイ
分布：房総半島～インド・太平洋.
採集：伊豆諸島, 小笠原, 北硫黄島, 南硫黄島.
メモ：銭洲 (加藤, 1996), マリアナ諸島 (Kurozumi, 1994).
- 20 *B. (Savignyarca) virescens* (Reeve) カリガネエガイ
分布：北海道南部～中国.
採集：伊豆諸島.
- 21 *B. (S.) obtusoides* Nyst アオカリガネエガイ
分布：北海道南部～中国.
採集：大島波浮港護岸.
メモ：前種の異名 (肥後, 1993).
- 22 *B. (Ustularca) amygdalumtortum* (Roding) ベニエガイ
分布：紀伊半島～熱帯インド・西太平洋.
採集：伊豆諸島, 小笠原, 南硫黄島.
メモ：マリアナ諸島に普通 (Kurozumi, 1994).
- 23 *B. (U.) stearnsii* (Pilsbry) ハナエガイ
分布：房総半島～東南アジア.
採集：伊豆諸島, 小笠原.
メモ：鶴渡根, 南鳥島 (加藤, 1996). マリアナ諸島に普通 (Kurozumi, 1994).
- 24 *B. (U.) hachijoensis* Hatai, Ninno & Kotaka オオハナエガイ
分布：相模湾～九州.
メモ：瓢箪瀬115-120m, 高瀬110m (Okutani, 1972). 新黒瀬290m (Niino, 1952).
- 25 *B. (U.) aizoi* Sakurai リュウグウワシノハ
分布：土佐沖～九州西岸.
メモ：瓢箪瀬 (Okutani, 1963). 銭洲132m, 瓢箪瀬115-122m, 高瀬70-100m (Okutani, 1972).
- 26 *B. (U.) tamikoe* Sakurai オトヒメハナエガイ
分布：九州西岸.
メモ：高瀬100-180m (Okutani, 1972).
- 27 *B. (Barbatirus) cometa* (Reeve) トマエガイ
分布：紀伊半島～熱帯太平洋.
メモ：式根島 (西村, 1996), 小笠原 (大里, 1996).

- 28 *Barbarca tenella* (Reeve) ハブタエガイ
分布：紀伊半島～西太平洋。
メモ：Torama Guri 120m (Niino, 1955). 大室出し
(加藤, 1996). マリアナ諸島 (Kurozumi, 1994).
- 29 *Acar plicatum* (Dillwyn) コシロガイ
分布：津軽半島～熱帯インド・太平洋。
採集：伊豆諸島。八丈島の最大殻長1.80cm。小笠原、
北硫黄島, 南硫黄島。
メモ：マリアナ諸島に普通 (Kurozumi, 1994).
- 30 *A. p. congenita* Smith イトコシロガイ
分布：房総半島～フィリピン。
メモ：Torama Guri 120m (Niino, 1955). 銭洲125m,
瓢箪瀬160-260m, 高瀬100-200m (Okutani, 1972).
大室出し, 銭洲, 父島 (加藤, 1996).
- 31 *Hawaiarca uwaensis* (Yokoyama) オトギワシノハ
分布：房総半島～東支那海。
メモ：瓢箪瀬134m (Niino, 1955). 高瀬140-190m
(Okutani, 1972). 鵜渡根 (加藤, 1996). 小笠原
(大里, 1996).
- 32 *H. yamamotoi* Sakurai & Habe サンゴエガイ
分布：房総半島～宮古島。
メモ：銭洲80-140m (Okutani, 1972).
- 33 *Nipponarca bistrigata* (Dunker) ヒメエガイ
分布：房総半島～西太平洋。
メモ：大島 (五十嵐, 1952), 銭洲 (加藤, 1996).
- 34 *Mimarcardia matsumotoi* Habe チゴワシノハ
分布：紀伊半島～九州西岸。
メモ：鵜渡根 (加藤, 1996).
- 35 *Bentharca asperula* (Dall) ワダツミフネガイ
分布：三重県尾鷲沖。
メモ：八丈島1620m (加藤, 1996). ベヨネーズ列岩
1390m, 鳥島1660m (Okutani, 1968).
- 36 *B. xenophorica* (Kuroda) クマサカヤドリ
分布：駿河湾～九州西岸。
メモ：銭洲 (加藤, 1996).
- 37 *B. pterocssa* (Smith)
メモ：青ヶ島3150-3350m (Okutani, 1962).
- 38 *Samacar strado* (Hedley) ミノエガイ
分布：房総半島～東オーストラリア。
メモ：三宅島170m, 殻長1.25cm (Okutani, 1963).
瓢箪瀬135-145m, 高瀬95-100m (Okutani, 1972).
- 39 *Anadara scapha* (Linnaeus) リュウキュウサルボウ
分布：種子島～インド・太平洋。
メモ：小笠原 (大里, 1996).
- 40 *Scapharca subcrenata* (Lischke) サルボウ
分布：大槌湾～西太平洋。
メモ：八丈島 (葛西, 1982).
- 41 *Imparilarca craticulata* (Nyst) イラカサルボウ
分布：奄美諸島～東南アジア。
メモ：小笠原 (大里, 1996).
- 42 *Kikaiarca kikaizimana* (Nomura & Zinbo) キカイサルボウ
分布：遠州灘～喜界島。
メモ：銭洲 (加藤, 1996).
- 43 *Tegillarca paucigranosa* (Dunker) フクレハイガイ
分布：フィリピン～マレーシア。
メモ：八丈島 (葛西, 1982).
- 44 *Arcopsis symmetrica* (Reeve) ミミエガイ
分布：三陸以南。
採集：八丈島, 死殻。
メモ：銭洲, 三宅島 (加藤, 1996).
- 45 *A. oyamai* Habe ニヨリミエガイ
メモ：銭洲 (加藤, 1996). 前種の異名 (肥後, 1993).
- 46 *A. sculptilis* (Reeve) ヤサガタミエガイ
分布：紀伊半島～熱帯太平洋。
メモ：銭洲 (加藤, 1996), 八丈島 (葛西, 1982).
- 47 *A. interplicata* (Grabau & King) ヨコヤマミエガイ
分布：房総半島～中国。
メモ：式根島 (西村, 1996).
- 48 *Spinearca fausta* (Habe) モエシマミエガイ
分布：房総半島～東支那海。
メモ：瓢箪瀬 (Okutani, 1963). 八丈島 (葛西,
1982; 加藤, 1996).
- 49 *Didimarca soyoae* (Habe) ソウヨウミエガイ
分布：房総半島以南。
メモ：黒瀬177-190m (Okutani, 1975). 小笠原 (大
里, 1996).
- 50 *D. tenebricum* (Reeve) マルミエガイ
分布：房総半島～東南アジア。
メモ：銭洲 (加藤, 1996).
- 51 *D. koshibensis* Hatai & Nishiyama
メモ：銭洲 (加藤, 1996). 前種の異名 (肥後, 1993).
- Family GLYCYMERIDIDAE タマキガイ科
- 52 *Glycymeris (Glycymeris) aspersa* (A. Adams & Reeve) タマキガイ
分布：北海道南部～朝鮮南部。
メモ：大島, 利島 (五十嵐, 1952).
- 53 *G. (G.) fulgurata* Dunker トドロキガイ

- 採集：八丈島，打上。
 メモ：前種の異名（肥後，1993）。
- 54 *G. (G.) imperialis* Kuroda ミタマキガイ
 分布：岩手県～紀伊半島。
 メモ：式根島（西村，1996），八丈島（加藤，1996）。
- 55 *G. (G.) albolineata* (Lischke) ベンケイガイ
 分布：北海道南部～朝鮮南部。
 メモ：新島（五十嵐，1952）。
- 56 *Tucetilla amamiensis* (Kuroda) ヤスリメタマキ
 分布：紀伊半島～沖縄。
 メモ：銭洲113m，高瀬180-200m（Okutani，1972）。
- 57 *T. pilsbryi* (Yokoyama) ビロウドタマキ
 分布：津軽海峡～九州西岸。
 メモ：八丈島（葛西，1982）。
- 58 *Tucetonella munda* (Sowerby) コギツネガイ
 分布：房総半島～朝鮮南部。
 採集：神津島，松隈明彦査定。
 メモ：鶴渡根（加藤，1996）。
- 59 *T. hanzawai* (Nomura & Zinbo) ハンザワタマキ
 分布：紀伊半島～沖縄。
 メモ：Torama Guri 120m，瓢箪瀬134m（Niino，1955）。新黒瀬280m（Niino，1952）。
- 60 *Tucetona shinkurosensis* Hatai, Nino & Kotaka
 メモ：新黒瀬290m（Niino，1952）。Torama Guri 120m（Niino，1955）。銭洲110-145m，瓢箪瀬130-230m，高瀬70-200m（Okutani，1972）。
- Superfamily LIMOPSOIDEA オオシラスナガイ超科
 Family LIMOPSIDAE オオシラスナガイ科
- 61 *Limopsis tokaiensis* Yokoyama オオシラスナガイ
 分布：津軽半島～南九州。
 メモ：Torama Guri 120m，高瀬134m（Niino，1955）。
- 62 *L. obliqua* A. Adams ナメシラスナガイ
 分布：房総半島～紀伊半島。
 メモ：瓢箪瀬200m（白井，1958）。
- 63 *Empleconia cumingii* (A. Adams) オリイシラスナガイ
 分布：房総半島～九州西岸。
 メモ：大室出し，鶴渡根（加藤，1996）。高瀬134m（Niino，1955）。
- 64 *Crenulilimopsis oblonga* (A. Adams) ナミジワシラスナガイ
 分布：津軽半島～東支那海。
 メモ：大島東沖（加藤，1996），ベヨネーズ列岩1930-1980m，三宅島1080-1205m（Okutani，1968）。
- 65 *Nipponolimopsis decussata* (A. Adams) マメシラスナガイ

分布：三陸～東支那海。
 メモ：大室出し（加藤，1996），瓢箪瀬220-230m（Okutani，1972）。

Order MYTILOIDA イガイ目
 Superfamily MYTILOIDEA イガイ超科
 Family MYTILIDAE イガイ科

- 66 *Mytilus edulis* Linnaeus ムラサキイガイ
 分布：日本全国。
 採集：伊豆諸島。
 メモ：小笠原（立川，1996）。
- 67 *M. coruscus* Gould イガイ
 分布：日本全国。
 採集：大島筆島は大型，殻長12-15cm。
- 68 *Septifer (Septifer) bilocularis* (Linnaers) クジャクイガイ
 分布：房総半島～インド・西太平洋。
 採集：八丈島，小笠原。
 メモ：大島（五十嵐，1952），三宅島（加藤，1996）。
- 69 *S. (S.) pilosus* Reeve ミクジャクイガイ
 採集：伊豆諸島，小笠原。
 メモ：前種の異名（肥後，1993）。
- 70 *S. (S.) excisus* (Wiegmann) シロインコイガイ
 分布：伊豆半島～中・西部太平洋。
 採集：八丈島，小笠原，単体で生息。
 メモ：銭洲（加藤，1996），三宅島（倉田，1975；手塚，1996），南鳥島（加藤，1996），マリアナ諸島に普通（Kurozumi，1994）。
- 71 *S. (Mytilisepta) virgatus* (Wiegmann) ムラサキインコ
 分布：北海道南部～インド・太平洋。
 採集：伊豆諸島。
- 72 *S. (M.) keenae* Nomura ヒメイガイ
 分布：北海道南部～朝鮮。
 メモ：銭洲125-150m，高瀬110-160m（Okutani，1972），三宅島（倉田，1975；手塚，1996），小笠原（大里，1996）。
- 73 *Trichomya hirsutus* (Lamarck) ケガイ
 分布：房総半島～インド・太平洋。
 メモ：三宅島（倉田，1975；手塚，1996），小笠原（松本，1969）。
- 74 *Modiolus (Modiolus) auriculatus* (Kraus) リュウキュウヒバリ
 分布：房総半島～インド・太平洋。
 採集：伊豆諸島，小笠原，特に八丈島に多産。
 メモ：マリアナ諸島（Kurozumi，1994）。

- 75 *M. (M.) nipponicus* Oyama ヒバリガイ
分布：陸奥湾～朝鮮南部。
メモ：大島岡田36m (五十嵐, 1952), 三宅島 (手塚, 1996; 加藤, 1996).
- 76 *M. (M.) margaritaceus* (Nomura & Hatai) マメヒバリ
分布：北海道南西部～四国。
メモ：瓢箪瀬145m (Okutani, 1972).
- 77 *M. (M.) metcalfi* (Hanley) コケガラス
分布：房総半島～東南アジア。
メモ：三宅島 (倉田, 1975).
- 78 *M. (Modiolusia) rhomboidea* Clessin ツヤガラス
分布：北海道函館～中・西部太平洋。
メモ：大島岡田36m (五十嵐, 1952), 三宅島 (倉田, 1962).
- 79 *Hormomya mutabilis* (Gould) ヒバリガイモドキ
分布：房総半島～西太平洋。
採集：八丈島, 小笠原潮間帯岩礁上に群生。
メモ：三宅島 (手塚, 1996; 加藤, 1996). 神津島 (東京水試, 1984).
- 80 *Gregariella coralliophaga* (Gmelin) チヂミタマエガイ
分布：房総半島～西太平洋。
採集：三宅島, 父島宮の浜。
メモ：神津島 (東京水試, 1984).
- 81 *Bathymodiolus septemdierum* Hashimoto & Okutani シチヨウソウカイヒバリガイ
メモ：小笠原諸島の水曜海山および木曜海山 (1200-1400m), 熱水噴出孔周辺に特異的に分布する深海化学合成生物群集より採集 (Hashimoto, 1994).
- 82 *Musculus (Musculus) laevigatus* (Gray) ハブタエタマエガイ
分布：アラスカ～三陸沿岸。
メモ：八丈島 (葛西, 1968).
- 83 *M. (M.) viridulus* (H. Adams) イソコタマエガイ
分布：沖縄～フィリピン。
採集：小笠原。
- 84 *M. (Modiolarca) cupreus* (Gould) タマエガイ
分布：北海道～台湾。
採集：八丈島, 父島二見湾生簀に着生。
メモ：カラスボヤの被のう中に生息 (肥後, 1993).
- 85 *M. (M.) cumingiana* (Reeve) オオタマエガイ
分布：奄美～熱帯太平洋。
メモ：八丈島 (葛西, 1968).
- 86 *M. (Musculista) senhousia* (Benson) ホトギス
分布：サハリン～東南アジア。
メモ：三宅島 (加藤, 1996), 八丈島 (葛西, 1968).
- 87 *M. (M.) japonica* (Dunker) ヤマトトギス
分布：房総半島～東南アジア。
メモ：大島岡田36m (五十嵐, 1952), 三宅島 (加藤, 1996).
- 88 *Amygdalum soyoae* Habe エキゾラホトギス
分布：相模湾～九州西岸。
メモ：瓢箪瀬130-140m (Okutani, 1972).
- 89 *A. watsoni* (Smith) スリツヤホトギス
分布：相模湾～九州西岸。
メモ：小笠原 (大里, 1996).
- 90 *Dacrydium nipponica* Okutani
メモ：三宅島1080-1250m (Okutani, 1968).
- 91 *Brachidontes setiger* (Dunker) スキゲヒバリ
分布：紀伊半島～西太平洋。
メモ：三宅島, 幼貝 (加藤, 1996).
- 92 *Botula silicula* (Lamarck) スリマクラ
分布：紀伊半島～インド・太平洋。
メモ：大島岡田90m (五十嵐, 1952). 珊瑚礁に穿孔 (肥後, 1993).
- 93 *Lithophaga (Lithophaga) zitteliana* Dunker シギノハシ
分布：房総半島～沖縄。
採集：父島二見湾20m, サンゴ塊中。
- 94 *L. (L.) teres* (Philippi) クロシギノハシ
分布：紀伊半島～西太平洋。
採集：父島二見湾20m, サンゴ塊中。
- 95 *L. (Leiosolenus) curtus* (Lichke) イシマテ
分布：陸奥湾～全国。
採集：伊豆諸島, 小笠原。
- 96 *L. (L.) obesa* (Philippi) セキトリイシマテ
分布：奄美諸島～沖縄。
メモ：倉田(1969)は小笠原産をイシカワイシマテと表示するも学名は本種。
- 97 *L. (Labis) erimitica* Kuroda & Habe カクレイシマテ
分布：紀伊半島～九州。
メモ：三宅島 (加藤, 1996).
- 98 *L. (Stumpiella) lithura* Pilsbry キカイイシマテ
分布：紀伊半島～沖縄。
メモ：小笠原 (今島, 1970).
- 99 *L. (Diberus) malaccana* (Reeve) マラッカイシマテ
分布：紀伊半島～太平洋。
メモ：小笠原 (今島, 1970). 砂岩に穿孔 (肥後, 1993).

Superfamily PINNOIDEA ハボウキガイ超科
Family PINNIDAE ハボウキガイ科

100 *Pinna (Quantulopinna) muricata* Linnaeus

イワカワハゴモ

分布：紀伊半島～インド・太平洋。
採集：三宅島，八丈島潮間帯。
メモ：小笠原（倉田，1969）。

101 *P. (Cryptopinna) bicolor* Gmelin ハボウキガイ

分布：房総半島～インド・西太平洋。
メモ：三宅島，八丈島，小笠原。

102 *Exitopinna epica* (Jousseaume) カラボウキガイ

分布：紀伊半島～土佐。
メモ：小笠原サンゴ漁場。

103 *E. tenuis* Habe ウスタイラギ

メモ：小笠原サンゴ漁場。前種の異名（肥後，1993）。

104 *E. linguafelis* Habe ヒシタイラギ

分布：伊豆諸島以南。
メモ：小笠原サンゴ漁場（笹生，1970）。

105 *Atrina (Servatrina) pectinata* (Linnaeus) タイラギ

分布：岩手県～西太平洋。
メモ：式根島（西村，1996）。

106 *A. (S.) lischkeana* Clessin リシケタイラギ

メモ：大島トウシキ（五十嵐，1952）。小笠原二見港（倉田，1969）。前種の異名（肥後，1993）。

107 *A. (S.) penna* (Reeve) ハネタイラギ

分布：相模湾～インドネシア。
メモ：瓢箪瀬160-260m，高瀬180-220m（Okutani，1972）。

108 *A. (S.) cellophana* Matsukuma & Okutani ビイドロタイラギ

メモ：小笠原（大里，1996）。

109 *A. (S.)* sp. オガサワラタイラギ

メモ：小笠原（肥後，1993）。

110 *Streptopinna saccata* (Linnaeus) カゲロウガイ

分布：房総半島以南。
採集：三宅島，八丈島，小笠原，硫黄島，南硫黄島。
メモ：1958年八丈島神湊沖40-50m，葉莢引上げで殻長20cm大，また，小笠原サンゴ漁場で殻長10cm大の標本を入手。小型貝の色彩は黄色，茶色，薄桃色であるが成貝は半透明の乳白色（草莉，1996）。

Order PTERIOIDA ウグイスガイ目
Suborder PTERIINA ウグイスガイ亜目
Superfamily PTERIOIDEA ウグイスガイ超科
Family PTERIIDAE ウグイスガイ科

111 *Pteria breviaalata* (Dunker) ウグイスガイ

分布：房総半島～東南アジア。
採集：八丈島，小笠原。

メモ：式根島（加藤，1996），三宅島（手塚，1996）。

112 *P. avicular* (Holten) ツバメガイ

分布：紀伊半島～西太平洋。

採集：八丈島。

メモ：三宅島（倉田，1975；手塚，1996），小笠原（大里，1996）。

113 *P. loveni* (Dunker) フラスズメ

分布：房総半島～西太平洋。

採集：三宅島，八丈島，小笠原，硫黄島。

メモ：式根島（加藤，1996）。

114 *P. conturnix* (Dunker) モンウグイス

分布：紀伊半島～西太平洋。

メモ：大島岡田36m（五十嵐，1952），小笠原（大里，1996）。

115 *P. bernardi* Iredale ミドリウグイス

分布：オーストラリア北部。

メモ：八丈島（葛西，1968）。

116 *Pterelectroma zebra* (Reeve) シロチョウウグイス

分布：房総半島～熱帯インド・西太平洋。

採集：八丈島，小笠原。

メモ：三宅島（倉田，1975；手塚，1996）。

117 *Pinctada margaritifera* (Linnaeus) クロチョウガイ

分布：紀伊半島～インド・西太平洋。

採集：伊豆諸島，小笠原。群生している場所はない。

メモ：マリアナ諸島（Kurozumi，1994）。

118 *P. chemnitzii* (Philippi) タイワンアオリガイ

分布：伊豆半島～熱帯太平洋。

採集：伊豆諸島。

メモ：1985年三宅島阿古漁港内に11cm大のものが群生（草刈，1996）。

119 *P. shimizuensis* S. & R. Wada シミズアコヤガイ

メモ：三宅島（加藤，1996）。前種の異名（肥後，1993）。

120 *P. fucata martensii* (Dunker) アコヤガイ

分布：岩手県以南日本各地。

メモ：大島（五十嵐，1952），三宅島（手塚，1996），八丈島（葛西，1982）。小笠原真珠養殖事例あり。

121 *P. non* Dunker ベニコチョウガイ

採集：八丈島，父島二見湾生簀着生。

メモ：前種の異名（肥後，1993）。

122 *P. maculata* (Gould) ミドリアオリガイ

分布：紀伊半島～熱帯太平洋。

採集：伊豆諸島，小笠原，硫黄島。

メモ：マリアナ諸島（Kurozumi，1994）。

123 *Electroma ovata* (Quoy & Gaimard) シマウグイスガイ

分布：紀伊半島～熱帯インド・太平洋。

メモ：八丈島（葛西，1968）。

Family ISOGNOMONIDAE マクガイ科

124 *Isognomon (Isognomon) ehippium* (Linnaeus)

マクガイ

分布：紀伊半島～熱帯インド・太平洋。

メモ：小笠原（大里，1996）。

125 *I. (I.) legumen* (Gmelin) シロアオリガイ

分布：房総半島～インド・太平洋。

採集：伊豆諸島，小笠原，硫黄島。

126 *I. (I.) perna* (Linnaeus) アオリガイ

分布：房総半島～インド・太平洋。

採集：大島。

メモ：マリアナ諸島（Kurozumi，1994）。

127 *I. (I.) marsipale* Roding カシアオリ

採集：伊豆諸島，小笠原，北硫黄島，硫黄島。

メモ：マリアナ諸島（Kurozumi，1994）。前種の異名（肥後，1993）。

128 *I. (Parviperna) nucleus* (Lamarck) ヘトリアオリ

分布：紀伊半島～熱帯太平洋。

採集：伊豆諸島，小笠原。

メモ：マリアナ諸島（Kurozumi，1994）。

129 *Crenatula modiolaris* Lamarck ヤブサメガイ

分布：奄美諸島～インド・太平洋。

メモ：小笠原（大里，1996）。

Family VULSELLIDAE ホウオウガイ科

130 *Vulsella vulsella* (Linnaeus) ホウオウガイ

分布：房総半島～インド・西太平洋。

採集：八丈島，小型。

Family MALLEIDAE シュモクガキ科

131 *Malvufundus irregularis* Jousseaume ヒリョウ

分布：房総半島～西太平洋。

採集：八丈島，小型。

メモ：三宅島（倉田，1975；手塚，1996），高瀬125m

（Okutani，1972），黒瀬170-190m（Okutani，1975），

マリアナ諸島（Kurozumi，1994）。

Superfamily PECTINOIDEA イタヤガイ超科

Family PECTINIDAE イタヤガイ科

132 *Amusium pleuronectes* (Linnaeus) タカサゴツキ

分布：沖縄南部～東南アジア。

メモ：小笠原二見湾。

133 *A. japonicum formosum* Habe タイワソツキ

分布：沖縄諸島～台湾。

採集：兄島滝の浦，ドレッジ，合弁，死殻1。

Family PROPEAMUSSIIDAE ワタゾコツキヒガイ科

134 *Propeamussium sibogai* (Dautzenberg & Bavay)

クラゲツキ

分布：遠州灘～東南アジア。

メモ：1968年父島二見港45m，生貝2（草薙，1996）。

135 *P. watsoni bayonnaisense* Okutani シンテイツキ

分布：相模湾。

メモ：ベヨネーズ列岩1910-1940m（Okutani，1962）。

136 *Polyneamussium intuscostatum* (Yokoyama)

モトリニシキ

分布：津軽海峡～種子島。

メモ：銭洲100m，瓢箪瀬135-140m（Okutani，1972）。

137 *Cyclopecten nakaii* Okutani ナカイニシキ

分布：本州中部沖。

メモ：三宅島1080-1250m（Okutani，1962）。

138 *C. nipponensis* Okutani ニッポンハリナデシコ

メモ：三宅島1230-1350m（Okutani，1962）。

139 *Chlamys (Coralichlamys) madreporarum* (Sowerby)

サンゴナデシコ

分布：奄美大島～沖縄。

メモ：三宅島（倉田，1975）。

140 *C. (C.) irregularis* (Sowerby) ナデシコガイ

分布：三陸～西太平洋。

採集：伊豆諸島，小笠原。

メモ：大島（五十嵐，1952），鶺鴒渡根（加藤，1996）。

141 *C. (C.) jousseaumei* (Bavay) ニクイロナデシコ

分布：房総半島～インドネシア。

メモ：三宅島（倉田，1975）。

- 142 *C. (C.) empressae* Kuroda & Habe ミソノナデシコ
分布：房総半島～東支那海。
メモ：瓢箪瀬115-230m, 高瀬80-210m (Okutani, 1972), 三宅島 (手塚, 1996), 小笠原 (大里, 1996).
- 143 *C. (C.) princessae* Kuroda & Habe ツブレナデシコ
分布：相模湾～九州西岸。
メモ：瓢箪瀬117-260m, 高瀬95-220m, 銭洲85-100m (Okutani, 1972).
- 144 *C. (Mimachlamys) nobilis* (Reeve) ヒオウギ
分布：房総半島～西太平洋。
メモ：小笠原二見湾にて1984年頃真珠養殖を実施, その付随物。
- 145 *C. (M.) asperulata* (Adams & Reeve) ヒナヒオウギ
分布：房総半島～沖縄。
メモ：新島西礁120m (白井, 1958), 八丈島 (葛西, 1968).
- 146 *C. (Azumapecten) squamata* (Gmelin) ニシキガイ
分布：房総半島～西太平洋。
採集：神津島 (東水試, 1984).
メモ：大島岡田36m (五十嵐, 1952), 三宅島 (手塚, 1996), マリアナ諸島 (Kurozumi, 1994).
- 147 *C. (A.) lemniscata* (Reeve) ワタゾコナデシコ
分布：房総半島～西太平洋。
メモ：銭洲113m, 瓢箪瀬117-220m, 高瀬95-200m (Okutani, 1972), 三宅島 (倉田, 1975; 手塚, 1996).
- 148 *Mirapecten mirificus* (Reeve) ケニシキ
分布：紀伊半島～熱帯太平洋。
メモ：八丈島 (葛西, 1968).
- 149 *Semipallium fulvicostatum* (Adams & Reeve) ツブレノニシキ
分布：伊豆半島～熱帯太平洋。
メモ：銭洲145-150m, 高瀬120-200m (Okutani, 1972).
- 150 *S. tigris* (Lamarck) ニシキオウギ
分布：紀伊半島～熱帯太平洋。
メモ：三宅島 (倉田, 1975).
- 151 *Comptopallium radula* (Linnaeus) リュウキョウオウギ
分布：種子島～インド・太平洋。
採集：八丈島, 兄島滝の浦20m.
- 152 *Bractaechlamys schmelzii* (Kobelt) ヤガスリヒョク
分布：紀伊半島～熱帯太平洋。
採集：式根島, 八丈島。
メモ：三宅島 (倉田, 1975), 小笠原 (大里, 1996), マリアナ諸島 (Kurozumi, 1994).
- 153 *Gloripallium pallium* (Linnaeus) チサラガイ
分布：熊野灘～インド・太平洋。
採集：八丈島, 小笠原, 最大殻長7.91cm. 南鳥島。
- 154 *G. speciosum* (Reeve) オオシマヒオウギ
分布：熊野灘～インド・太平洋。
メモ：八丈島 (葛西, 1968), 小笠原 (大里, 1996).
- 155 *Annachlamys reevei* (Adams & Reeve) ニシキヒョク
分布：九州西岸～熱帯太平洋。
メモ：銭洲80-90m (Okutani, 1972). 八丈島 (葛西, 1968). 小笠原 (大里, 1996).
- 156 *Cryptopecten vesiculosus* (Dunker) ヒョクガイ
分布：房総半島～東支那海。
メモ：銭洲80-150m, 瓢箪瀬117-200m, 高瀬95-210m (Okutani, 1972). 三宅島 (倉田, 1975).
- 157 *C. alli* Dall, Bartsch & Rehder ヒラヒョク
分布：房総半島～東支那海。
メモ：銭洲132m, 瓢箪瀬115-260m, 高瀬150-220m (Okutani, 1972).
- 158 *C. nux* (Reeve) イササヒョク
分布：伊豆半島～熱帯太平洋。
メモ：鶴渡根 (加藤, 1996), 小笠原 (大里, 1996).
- 159 *Decatopecten striatus* (Schmacher) キンチャクガイ
分布：房総半島～東南アジア。
採集：大島岡田40m, 死殻1。
メモ：大島岡田36m (五十嵐, 1952), 高瀬120-200m (Okutani, 1972).
- 160 *Excellichlamys spectabilis* (Reeve) チヒロガイ
分布：房総半島～インド・太平洋。
メモ：八丈島 (葛西, 1968), マリアナ諸島 (Kurozumi, 1994).
- 161 *Hinnites coralinus* Sowerby ヒノデニシキ
分布：小笠原諸島。
採集：奥谷(1988)は, 1943年大山桂の記録以来の再発見としたが, 本種は潮間帯やや下, 大岩の裏側に普通に見られる種, 変形しない左殻の打上も多数ある。
- 162 *Delectopecten randolphi* (Dall) オオハリナデシコ
分布：ベーリング海～駿河湾。
メモ：三宅島1080-1205m (Okutani, 1962).
- 163 *D. macrocheiricola* Habe ハリナデシコ
分布：サハリン～九州。
メモ：三宅島1230-1350m (Okutani, 1962).
- 164 *Hyalopecten profundicola* (Okutani) ナナメハリナデシコ
メモ：青ヶ島3150-3350m (Okutani, 1962).

165 *Pecten (Notovola) albicans albicans* (Schroter)

イタギ

分布：北海道南部～東支那海.

採集：大島岡田30-50m, 生貝, 最大殻高11.74cm. 大島砂の浜, 筆島, メメズ浜では死殻.

メモ：銭洲80-145m, 瓢箪瀬115-170m (Okutani, 1972). 八丈島 (葛西, 1982).

166 *P. (Oppenheimopecten) sinensis puncticulatus*

Dunker

ハナイタ

分布：房総半島～東支那海.

採集：大島岡田30-50m, 生貝, 最大殻高11.40cm. 八丈島船戸鼻, 破片殻高1.78cm.

メモ：式根島 (白井, 1955).

Family SPONDYLIDAE

ウミギク科

167 *Spondylus (Spondylus) occidentens* Sowerby

オナデシコ

分布：房総半島～インド・太平洋.

採集：小笠原, 硫黄島, 南硫黄島.

メモ：式根島 (西村, 1996). 三宅島 (倉田, 1975). 八丈島 (葛西, 1982). Torama (Niino, 1955). 銭洲, 瓢箪瀬, 高瀬 (Okutani, 1972).

168 *S. (S.) squamosus* Schreibers

メンガイ

分布：紀伊半島～インド・太平洋.

採集：小笠原, 南硫黄島, 共に少産.

メモ：式根島 (白井, 1955).

169 *S. (S.) nicobaricus* Schreibers

ミカリメンガイ

分布：紀伊半島～熱帯インド・太平洋.

メモ：三宅島 (倉田, 1975), 小笠原 (松本, 1970), マリアナ諸島 (Kurozumi, 1994).

170 *S. (S.) candidus* Lamarck

ヤスリメンガイ

分布：紀伊半島～熱帯太平洋.

採集：八丈島.

メモ：三宅島 (倉田, 1975 ; 手塚, 1996).

171 *S. (S.) versicolor* Schreibers

ウニメンガイ

分布：紀伊半島以南.

採集：兄島滝の浦20m.

172 *S. (S.) balbatus* Reeve

ウミギク

分布：房総半島以南.

採集：小笠原.

メモ：式根島 (西村, 1996), 三宅島 (倉田, 1975 ; 手塚, 1996).

173 *S. (S.) b. cruentus* Lischke

チボタン

分布：三陸沿岸～沖縄.

採集：伊豆諸島, 小笠原.

メモ：大島 (五十嵐, 1952), 三宅島 (倉田, 1962).

174 *S. (S.) butleri* Reeve

カバゲウミギク

分布：紀伊半島以南.

メモ：式根島 (白井, 1955). マリアナ諸島 (Kurozumi, 1994).

175 *S. (S.) spinosus* Schreibers

シトゲウミギク

分布：紀伊半島～西太平洋.

採集：小笠原, ドレッジ, 生貝2.

176 *S. (Eleutherospondylos) electospinosus* Habe

ハリヤマウミギク

分布：紀伊半島～南支那海.

メモ：小笠原 (大里, 1996).

177 *S. (E.) sinensis* Schreibers

ダンドクメンガイ

分布：紀伊半島～西太平洋.

メモ：八丈島 (葛西, 1982).

178 *S. (Eltoperna) anacanthus* (Mawe)

チロメンガイ

分布：紀伊半島以南.

採集：大島, 八丈島.

メモ：三宅島 (手塚, 1996 ; 加藤, 1996 ; 倉田, 1975), 小笠原 (大里, 1996).

Family PLICATULIDAE

ネズミノテガイ科

179 *Plicatula simplex* Gould

ネズミテ

分布：房総半島以南.

採集：新島 (東京水試, 1973).

180 *P. australis* Lamarck

カスリイシガキモドキ

分布：房総半島以南.

メモ：三宅島 (倉田, 1975 ; 手塚, 1996), 八丈島 (東京水試, 1981), マリアナ諸島 (Kurozumi, 1994).

181 *P. horrida* Dunker

イシガキモドキ

分布：房総半島以南.

メモ：小笠原 (大里, 1996).

182 *P. irregularis* Dunker

ナガイシガキモドキ

分布：房総半島以南.

メモ：大島 (五十嵐, 1952), 小笠原サンゴ漁場 (笹生, 1970). 前種の異名 (肥後, 1993).

183 *Spiniplicatula muricata* (Sowerby)

モグラノテ

分布：房総半島以南.

採集：八丈島, 打上. 小笠原, カニ籠80m, 生貝.

メモ：Torama120m (Niino, 1955), 銭洲 (加藤, 1996), 銭洲82m (Okutani, 1972).

- Superfamily DIMYOIDEA イシガキ超科
Family DIMYIDAE イシガキ科
- 184 *Dimya filipina* Bartsch インガキガイ
分布：相模湾以南.
採集：小笠原, 生貝 1, 殻長4.85cm.
メモ：式根島 (白井, 1955).
- 185 *D. japonica* Habe キンバクインガキガイ
分布：房総半島以南.
メモ：八丈島 (葛西, 1982), 八丈島525m (Okutani, 1968).
- Superfamily LIMOIDEA ミノガイ超科
Family LIMIDAE ミノガイ科
- 186 *Lima vulgaris* Link ミノガイ
分布：房総半島～インド・太平洋.
採集：伊豆諸島, 小笠原.
メモ：銭洲 80-110m, 瓢箪瀬 170m, 高瀬 100m (Okutani, 1972). 大島岡田36m (五十嵐, 1952). マリアナ諸島 (Kurozumi, 1994).
- 187 *L. sowerbyi* Deshayes オオミノガイ
分布：房総半島～インド・太平洋.
採集：伊豆諸島, 小笠原.
メモ：前種の異名 (肥後, 1993).
- 188 *L. profunda* Masahito, Kuroda & Habe ムビミノガイ
分布：相模湾.
メモ：瓢箪瀬 117-130m, 高瀬 85-300m, 銭洲 100m (Okutani, 1972).
- 189 *L. vulgatula* Yokoyama ロウイロミノガイ
分布：宮城県沖～九州西岸.
採集：小笠原, ドレッジ, 殻片.
メモ：銭洲 150m, 瓢箪瀬 117-200m, 高瀬 110-220m (Okutani, 1972). 黒瀬 177m (Okutani, 1975).
- 190 *L. fujitai* Oyama チビミノガイ
メモ：銭洲 (加藤, 1996). 前種の異名 (肥後, 1993).
- 191 *L. zushiensis* Yokoyama モクハチミノガイ
分布：茨城沖～九州西岸.
採集：大島波浮港磯魚刺網, 最大殻長6.25cm.
メモ：高瀬 140-190m (Okutani, 1972).
- 192 *L. ogasawaraensis* Habe オガサワラミノガイ
メモ：父島湾の浦 50m (波部, 1993).
- 193 *Acesta (Acesta) virgo* Habe & Okutani アケボノハネガイ
分布：銚子沖～中部太平洋 400-800m.
採集：小笠原サンゴ漁場, 生貝 1.
- 194 *Ctenoides ales* (Finley) ウコンハネガイ
分布：紀伊半島～熱帯太平洋.
メモ：小笠原 (肥後, 1993). マリアナ諸島 (Kurozumi, 1994).
- 195 *C. annulata* (Lamarck) ミダレハネガイ
分布：紀伊半島～熱帯太平洋.
採集：八丈島, 死殻.
メモ：大島岡田36m (五十嵐, 1952), 小笠原 (大里, 1996), マリアナ諸島 (Kurozumi, 1994).
- 196 *C. lischkei* (Lamy) ハネガイ
分布：房総半島～インド・太平洋.
採集：八丈島, 死殻.
メモ：大島岡田36m (五十嵐, 1952), 三宅島 (手塚, 1996).
- 197 *C. suavis* Masahito, Kuroda & Habe テンニンハネガイ
分布：相模湾～九州西岸.
メモ：瓢箪瀬 115-220m, 高瀬 120-200m (Okutani, 1972).
- 198 *Limaria (Limaria) orientalis* (Adams & Reeve) フクレユキミノ
分布：北海道南部～西太平洋.
採集：神津島 20m. 小笠原, 死殻, 合弁.
メモ：鶴渡根 (加藤, 1996), 三宅島 (手塚, 1996), 小笠原 (大里, 1996).
- 199 *L. (Platylimaria) hirasei* (Pilsbry) ウスユキミノ
分布：福島県～九州.
メモ：八丈島 (葛西, 1968).
- 200 *Limatula (Limatuletta) japonica* A. Adams ニッポンユキバネ
分布：北海道南部～土佐沖.
メモ：利島 180m (五十嵐, 1952). 鶴渡根 (加藤, 1996). 瓢箪瀬 125-260m, 高瀬 95-130m (Okutani, 1972).
- 201 *L. (Limatula) abyssicola* Okutani シンカイユキバネ
メモ：大島 1560-1640m, 三宅島 1230-1350m (Okutani, 1962).
- 202 *L. (Stabilima) bullata* (Born) オオユキバネ
分布：房総半島～太平洋.
メモ：銭洲 106m, 瓢箪瀬 115-120m, 高瀬 80-110m (Okutani, 1972).
- Superfamily ANOMIOIDEA ナミマガシワ超科
Family ANOMIIDAE ナミマガシワ科
- 203 *Anomia chinensis* Philippi ナミマガシワ

- 分布：北海道南部～東南アジア。
採集：伊豆諸島。
- 204 *A. cytaem* Gray アラナミガシワ
採集：父島二見湾, 生簀に着生。
メモ：式根島（西村, 1996）。前種の異名（肥後, 1993）。
- Suborder OSTREINA カキ亜目
Superfamily OSTREOIDEA カキ超科
Family GLYPHAEIDAE ベッコウガキ科
- 205 *Neopycnodonte musashiana* (Yokoyama) ベッコウガキ
分布：北海道南部～東支那海。
採集：大島千波80m, 小笠原, 小型。
メモ：銭洲84m, 瓢箪瀬122m, 高瀬130m (Okutani, 1972)。八丈島200m (Niino, 1952)。
- 206 *Hytissa sinensis* Gmelin コロビガキ
分布：紀伊半島～インド・太平洋。
メモ：大島波浮港（五十嵐, 1952）。
- 207 *preostrea imbricata* (Lamarck) カキツバタ
分布：房総半島～東南アジア。
メモ：八丈島（葛西, 1982）。
- 208 *P. chemnitzii* (Hanley) ベニガキ
分布：房総半島～熱帯西太平洋。
メモ：式根島（白井, 1955）、三宅島（手塚, 1996；倉田, 1962）。
- Family OSTREIDAE イタボガキ科
- 209 *Crassostrea gigas* (Thunberg) マガキ
分布：サハリン～東南アジア。
メモ：大島波浮港（五十嵐, 1952）。
- 210 *C. nippona* (Seki) イワガキ
分布：陸奥湾～九州。
採集：大島。
メモ：大島（五十嵐, 1952）。八丈島（葛西, 1968）。波浮港内産は握り拳大以上の大きさで、フライにしても中心まで火を通すのに苦労, 昭和40年代, 油臭により食用とならなくなった（草苺, 1996）。
- 211 *Saccostrea mordax* (Gould) オハグロガキ
分布：紀伊半島～熱帯インド・太平洋。
採集：伊豆諸島, 鳥島, 小笠原。
メモ：式根島（中鉢, 1942）。
- 212 *S. cucullata* (Born) オハグロガキモドキ
採集：父島八瀬川に生貝分布, 初記録, 新称（西村, 1998）。
- 213 *S. mytiloides* (Lamarck) クロヘリガキ
分布：東南アジア～インド洋。
採集：兄島滝の浦沈船20m, 奥谷喬司査定。
- 214 *S. kegaki* Torigoe & Inaba ケガキ
分布：北海道南西部～インド・西太平洋。
採集：伊豆諸島。
メモ：大島（五十嵐, 1952）、式根島（中鉢, 1942）、三宅島（倉田, 1975；手塚, 1996）。
- 215 *Ostrea circumpicta* Pilsbry コケゴロモ
分布：陸奥湾～中国。
メモ：大島波浮港（五十嵐, 1952）。
- 216 *Dendostrea crenulifera* (Sowerby) ノコリガキ
分布：房総半島～熱帯西太平洋。
採集：八丈島, 小笠原, シカツノサンゴに着生, 小笠原西之島。
メモ：三宅島（手塚, 1996）。
- Subclass HETERODONTA 異歯亜綱
Order VENEROIDA マルスダレガイ目
Superfamily LUCINOIDEA ツキガイ超科
Family LUCINIDAE ツキガイ科
- 217 *Codakia tigerina* (Linnaeus) ツキガイ
分布：紀伊半島～インド・太平洋。
採集：式根島, 八丈島。
メモ：三宅島（倉田, 1975；手塚, 1996）。
- 218 *Epicodakia bella* (Conrad) ヒメツキガイ
分布：紀伊半島～インド・西太平洋。
採集：八丈島, 小笠原, 共に合弁, 死殻。
メモ：大島（五十嵐, 1952）、三宅島（手塚, 1996；加藤, 1996；倉田, 1975）、南鳥島（加藤, 1996）。マリアナ諸島に普通（Kurozumi, 1994）。
- 219 *E. delicatula* (Pilsbry) ウミアサ
分布：房総半島～東南アジア。
採集：八丈島船戸, 死殻, 合弁, 最大殻高1.7cm。小笠原, 北硫黄島。
メモ：三宅島（倉田, 1975；手塚, 1996）。
- 220 *Pillucina (Pillucina) pisidum* (Dunker) ウミノハナガイ
分布：北海道南部～台湾。
採集：伊豆諸島, 小笠原, 共に死殻。
- 221 *Wallucina icterica* Reeve ナシノハナガイ
分布：三陸～台湾。
メモ：大島（五十嵐, 1952）。
- 222 *W. striata* (Tokunaga) チヂミウメ

- メモ：父島（加藤，1996）. 前種の異名（肥後，1993）.
- 223 *Lucinoma annulatum* (Reeve) ツキガイモドキ
分布：北海道南部～東支那海.
採集：八丈島垂戸，死殻，合弁，最大殻高1.86cm. 父島境浦.
メモ：三宅島（倉田，1975；手塚，1996）.
- 224 *L. spectabilis* (Yokoyama) オオツキガイモドキ
分布：房総半島以南.
メモ：瓢箪瀬105-200m (Okutani, 1972).

Family UNGULINIDAE フタバシラガイ科

- 225 *Cycladicama semiasperoides* (Nomura) ヒラシオガマ
分布：北海道南部～九州西岸.
メモ：高瀬110-180m (Okutani, 1972).
- 226 *C. tsuchii* Yamamoto & Habe アツシオガマ
分布：陸奥湾～中国.
メモ：三宅島（倉田，1975），八丈島（葛西，1982）.
- 227 *Felaniella usta* (Gould) ウソシジミ
分布：オホーツク海～鮫子.
メモ：八丈島（葛西，1968）.
- 228 *F. sowerbyi* Kuroda & Habe ウメノハナガイモドキ
分布：紀伊半島～九州西岸.
採集：小笠原，殻片.
- 229 *Diplodonta gouldi* (Yokoyama) フタバシラガイ
分布：北海道南部～紀伊半島.
メモ：八丈島1981年，河辺訓受採集（葛西，1982）.
- 230 *Phlyctiderma japonicum* (Pilsbry) ヤエウメ
分布：北海道南部～九州.
メモ：八丈島（葛西，1968）.

Superfamily CHAMOIDEA キクザル超科

Family CHAMIDAE キクザル科

- 231 *Chama ambigua* Lischke ヒトエギク
分布：房総半島～沖縄.
採集：三宅島，八丈島，共に少産.
メモ：大室出し（加藤，1996），銭洲80m (Okutani, 1972)，式根島（白井，1955）.
- 232 *C. plinthota* Cox シシガシラザル
分布：紀伊半島～沖縄.
メモ：小笠原（大里，1996）.
- 233 *C. dunkeri* Lischke ケイトウガイ
分布：房総半島～沖縄.
採集：伊豆諸島，小笠原，共に少産.

- メモ：式根島（白井，1955），マリアナ諸島（Kurozumi, 1994）.

- 234 *C. linguafelis* Reeve ネコジタザル
メモ：小笠原諸島（肥後，1993）.
- 235 *C. brassica* Reeve シロザル
分布：紀伊半島～熱帯太平洋.
メモ：三宅島岩場，生貝（手塚，1996）. 小笠原（倉田，1969）.
- 236 *C. japonica* Lamarck キクザルガイ
分布：陸奥湾～熱帯インド・太平洋.
採集：伊豆諸島，小笠原，共に少産.
メモ：大島トオシキ（五十嵐，1952），式根島（白井，1955），神津島（東京水試，1980）. マリアナ諸島に普通（Kurozumi, 1994）.
- 237 *C. jukesii* Reeve シラガザル
メモ：高瀬90-220m，瓢箪瀬117-150m，銭洲125m (Okutani, 1972). 三宅島（倉田，1975；手塚，1996）八丈島（葛西，1982）. 小笠原（倉田，1969）. 前種の異名（肥後，1993）.
- 238 *C. fragum* Reeve イチゴキクザル
分布：三陸～熱帯太平洋.
メモ：瓢箪瀬250m（白井，1958）.
- 239 *C. iostoma* Conrad カネツケザル
分布：奄美諸島～太平洋.
採集：父島宮の浜.
メモ：三宅島（倉田，1975；手塚，1996），マリアナ諸島（Kurozumi, 1994）.
- 240 *C. semipurpurata* Lischke ソメワケガシラ
分布：房総半島～沖縄.
メモ：大島トオシキ（五十嵐，1952）.
- 241 *Pseudochama retroversa* (Lischke) サルノカシラ
分布：房総半島～台湾.
メモ：三宅島，流藻，生貝（手塚，1996）. 八丈島（葛西，1982）.
- 242 *Amphichama argentata* (Kuroda & Habe) ウンモンザルガイ
分布：房総半島～五島列島.
メモ：高瀬95-190m，瓢箪瀬117-170m，銭洲150m (Okutani, 1972).
- Superfamily GALEOMMATOIDEA ウロコガイ超科
Family LASAEIDAE チリハギガイ科
- 243 *Lasaea undulata* (Goukd) チリハギガイ
分布：北海道西南部～沖縄.

- メモ：八丈島1981年，河辺訓受採集（葛西，1982）。
- Family KELLIIDAE コハクノツユ科
- 244 *Kellia porculus* Pilsbry コハクノツユ
 分布：三陸～九州。
 メモ：三宅島（加藤，1996），小笠原（大里，1996）。
- 245 *K. japonica* Pilsbry ドブシジモドキ
 分布：北海道南部～九州。
 メモ：三宅島（加藤，1996）。
- 246 *Radobornia bryani* Pilsbry チチノシタリ
 分布：紀伊半島～沖縄。
 採集：父島宮の浜，母島南崎。
 メモ：八丈島（葛西，1982）。
- Family MELLITERYCIDAE ハチミツガイ科
- 247 *Melliteryx puncticulata* (Yokoyama) ハチミツガイ
 分布：房総半島以南。
 メモ：八丈島（葛西，1982）。
- Family MONTACUTIDAE ブンブクヤドリ科
- 248 *Tellimya japonica* Okutani ニヨリブンブクヤドリガイ
 メモ：鳥島2280m，殻長8.5mm（Okutani，1962）。
- Family MYSELLIDAE タナベガイ科
- 249 *Curvemysella paula* (A. Adams) ヘノジガイ
 分布：陸奥湾以南。
 採集：八丈島，生貝1。
- Family GALEOMMATIDAE ウロコガイ科
- 250 *Scintilla vitrea* (Quoy & Gaimard) マミアゲマキ
 分布：紀伊半島以南。
 メモ：三宅島（倉田，1975），八丈島底土，揚砂（葛西，1982）。
- 251 *S. nitidella* Habe ツヤミアゲマキ
 分布：相模湾～紀伊半島。
 採集：小笠原，殻片。
 メモ：八丈島（加藤，1996），小笠原（大里，1996）。
- Superfamily CYAMIOIDEA ノミハマグリ超科
 Family SPORTELLIDAE イソカゼガイ科
- 252 *Basterotia gouldi* (A. Adama) イソカゼガイ
 分布：房総半島～九州。
 採集：父島，殻片。
- Superfamily CARDITOIDEA トマヤガイ超科
 Family CARDITIDAE トマヤガイ科
- 253 *Cardita variegata* Bruguiere クロフトマヤガイ
 分布：紀伊半島～インド・太平洋。
 採集：伊豆諸島，小笠原。
 メモ：式根島（白井，1955），マリアナ諸島（Kurozumi，1994）。
- 254 *C. leana* Dunker トマヤガイ
 分布：陸奥湾～台湾。
 採集：伊豆諸島。
- 255 *C. nodulosa* Lamarck モモイロトマヤガイ
 分布：北海道南部～熱帯太平洋。
 メモ：銭洲80m（Okutani，1972）。
- 256 *C. subrufescens* Kuroda ニシキトマヤ
 メモ：大室出し（加藤，1996）。前種の異名（肥後，1993）。
- 257 *C. kyushuensis* (Okutani) ニクイロトマヤガイ
 分布：紀伊半島～九州西岸。
 メモ：黒瀬150-165m（Okutani，1975）。
- 258 *Megacardita ferruginosa* (A. Adams & Reeve) フミガイ
 分布：房総半島～東南アジア。
 メモ：神津島（東京水試，1984）。
- 259 *M. kiiensis* Sowerby キイフミガイ
 メモ：大室出し，鶴渡根（加藤，1996）。高瀬200m（Niino，1955）。前種の異名（肥後，1993）。
- 260 *Glans sagamiensis* Kuroda & Habe サガミフミガイ
 分布：相模湾。
 メモ：瓢箪瀬117-230m，銭洲90-145m（Okutani，1972）。黒瀬170-190m（Okutani，1975）。
- 261 *G. pelseneeri* Prashad ザルフミガイ
 分布：紀伊半島～東南アジア。
 メモ：大室出し，銭洲（加藤，1996）。
- 262 *G. millegrana* (Nomura & Zinbo) ハナフミガイ
 分布：紀伊半島～沖縄諸島。
 メモ：小笠原（大里，1996）。
- 263 *Pleuromeris pygmaea* Kuroda & Habe ヒナフミガイ

- 分布：房総半島～九州。
メモ：大島南沖，鵜渡根（加藤，1996）。
- 264 *P. soyoae* Habe ソウヨウミガイ
分布：能登半島～九州西岸。
メモ：大島南沖，鵜渡根（加藤，1996）。
- Superfamily CRASSATELLOIDEA モシオガイ超科
Family CRASSATELLIDAE モシオガイ科
- 265 *Eucrassatella* (*Nipponocrassatella*) japonica (Dunker) モシオガイ
分布：房総半島～九州。
メモ：大島岡田36m（五十嵐，1952）。
- 266 *Indocrassatella oblongata* (Yokoyama) ワタゾコモシオガイ
分布：房総半島～東支那海。
メモ：大室出し，鵜渡根（加藤，1996）. 新島西礁（白井，1958）. 黒瀬95-110m（Okutani, 1975）。
- Superfamily CARDIOIDEA ザルガイ超科
Family CARDIIDAE ザルガイ科
- 267 *Vasticardium burchardi* (Dunker) ザルガイ
分布：房総半島～九州。
メモ：大島岡田36m（五十嵐，1952）。
- 268 *V. enode* (Sowerby) ナガザルガイ
分布：房総半島～熱帯インド・太平洋。
採集：小笠原，父島野羊山沈船25m，死殻，合弁。
メモ：三宅島砂揚場（手塚，1996）。
- 269 *V. arenicola* (Reeve) キヌザルガイ
分布：房総半島～熱帯太平洋。
メモ：大島，新島（五十嵐，1952）. 三宅島（倉田，1975；手塚，1996）. 新黒瀬280m（Niino, 1952）。
- 270 *Fragum unedo* (Linnaeus) カワラガイ
分布：土佐沖～インド・太平洋。
採集：小笠原，死殻，合弁1。
- 271 *F. loochooanum* Kira リェウキェウヒンガイ
分布：奄美諸島～沖縄。
メモ：瓢箪瀬250m（白井，1958）。
- 272 *Lunulicardia hemicardium* (Linnaeus) ハートガイ
分布：奄美諸島～インド・太平洋。
採集：兄島滝の浦，ドレッジ。
- 273 *Afrocardium ebaranum* (Yokoyama) ベニバト
分布：房総半島～九州。
メモ：八丈島（葛西，1982）。
- 274 *Trigoniocardia fornicata* (Sowerby) ハナザル
分布：紀伊半島～熱帯西太平洋。
メモ：八丈島（葛西，1968），小笠原（大里，1996）。
- 275 *Frigidocardium torresi* (Smith) アサヒザル
分布：房総半島～インド・太平洋。
採集：瓢箪瀬117-130m，銭洲90-132m，高瀬70-200m（Okutani, 1972）。
- 276 *Trifaricardium nomurai* Kuroda & Habe オトヒメザル
分布：熊野灘～土佐沖。
メモ：八丈島横間，揚砂（葛西，1982）。
- 277 *Microcardium sakurai* Habe サクライクシギョ
分布：熊野灘～土佐沖。
メモ：小笠原（大里，1996）。
- 278 *Nemocardium bechei* (Reeve) キンギョガイ
分布：房総半島～インド・西太平洋。
メモ：小笠原（倉田，1969；大里，1996）。
- 279 *Discors* (*Lyrocardium*) *lyratum* (Sowerby) キンギョガイ
分布：房総半島～熱帯インド・太平洋。
メモ：八丈島横間，揚砂（葛西，1982）. 小笠原（大里，1996）。
- 280 *Laevicardium rubropictum* Habe & Kosuge アカフザル
分布：紀伊半島～熱帯太平洋。
採集：父島野羊山沈船25m，死殻，合弁。
- 281 *Fulvia mutica* (Reeve) トリガイ
分布：陸奥湾～東支那海。
採集：1974年大島波浮港内，1975年八丈島神湊港内に大量発生。
メモ：大島（五十嵐，1952）。
- 282 *F. australis* (Sowerby) ボタンガイ
分布：紀伊半島～インド・太平洋。
採集：父島，ドレッジ，殻長1.92-2.88cm，生貝。
- 283 *F. aperata* (Bruguere) エマイボタン
分布：房総半島～インド・太平洋。
メモ：父島（加藤，1996）。
- 284 *F. hungerfordi* (Sowerby) チゴトリガイ
分布：三陸～中国。
メモ：大島岡田36m（五十嵐，1952）。
- 285 *F. undatopicta* (Pilsbry) マダラチゴトリガイ
分布：房総半島～インド・太平洋。
採集：父島野羊山沈船25m，死殻，合弁。
- Superfamily TRIDACNOIDEA シャコガイ超科
Family TRIDACNIDAE シャコガイ科
- 286 *Tridacna* (*Flodacna*) *maxima* (Roding) シラナミ
分布：紀伊半島～インド・西太平洋。

- 採集：小笠原，北硫黄島～南硫黄島。
 メモ：三宅島（倉田，1975）。東京水試八丈分場にナガジャコと展示されている貝は本種と思われる。マリアナ諸島に普通（Kurozumi，1994）。
- 287 *T. (F.) squamosa* Lamarck ヒレジャコ
 分布：奄美諸島～インド・西太平洋。
 メモ：東京水試八丈分場に2個体展示，内1個体は1987年中之郷温泉ホテル下で漁業者が採集寄贈のもの。
- 288 *T. (Chametrachea) crocea* Lamarck ヒメジャコ
 分布：紀伊半島～インド・西太平洋。
 メモ：八丈島（葛西，1968）。
- Superfamily MACTROIDEA バカガイ超科
 Family MACTRIDAE バカガイ科
- 289 *Maetra (Maetra) chinensis* Philippi バカガイ
 分布：日本全国。
 メモ：1982年新島前浜に大量発生，m²当たり82個体殻長4-6cm（米山純夫調査）。大島岡田36m（五十嵐，1952）。八丈島横間，揚砂（葛西，1982）。
- 290 *M. (M.) veneriformis* Reeve シオフキ
 分布：宮城県～中国。
 メモ：大島波浮港（五十嵐，1952）。
- 291 *M. (M.) achatina* Holten ベニハマグリ
 分布：房総半島～インド・西太平洋。
 採集：兄島滝の浦，ドレッジ。
 メモ：大島岡田36m（五十嵐，1952），大島地曳浜，打上（草苺）。
- 292 *M. (Telemactra) iridescens* Kuroda & Habe ニジミナトガイ
 分布：紀伊半島～九州南部。
 採集：小笠原。
 メモ：八丈島（葛西，1968）。
- 293 *Micromactra angulifera* (Reeve) ワカミルガイ
 分布：房総半島～東南アジア。
 メモ：小笠原（大里，1996）。
- 294 *Oxyperas (Oxyperas) bernardi* (Pilsbry) ホクロガイ
 分布：房総半島～台湾。
 採集：大島岡田40m，片殻。
 メモ：高瀬95-200m，銭洲80-130m（Okutani，1972）。
- 295 *Lutraria (Psammophila) maxima* Jonas オオトリガイ
 分布：房総半島～東南アジア。
 メモ：大島波浮港（五十嵐，1952）。
- 296 *L. (P.) arcuata* Reeve カモジガイ
 分布：房総半島～東南アジア。
 採集：父島野羊山沈船25m，片殻。
- 297 *Tresus keenae* (Kuroda & Habe) ミルクイ
 分布：北海道～朝鮮。
 採集：大島波浮港，1965年頃まで食用となる程取れたがその後激減。
- Family MESODESMATIDAE チドリマスホウ科
- 298 *Atactodea striata* (Gmelin) イソハマグリ
 分布：房総半島～インド・太平洋。
 メモ：八丈島（葛西，1982），新島（東京水試，1973）小笠原（倉田，1969）。
- 299 *Coecella chinensis* Deshayes クチバガイ
 分布：北海道南部～フィリピン。
 メモ：小笠原（倉田，1969）。
- Superfamily TELLINOIDEA ニッコウガイ超科
 Family TELLINIDAE ニッコウガイ科
- 300 *Pharaonella rostrata* (Linnaeus) トンガリベニガイ
 分布：奄美諸島～西太平洋。
 採集：父島境浦沈船内側に死殻大量堆積。
- 301 *P. pharaonis* (Hanley) イロアセベニガイ
 分布：沖縄～台湾。
 採集：兄島滝の浦，ドレッジ，死殻。
- 302 *P. sieboldii* (Deshayes) ベニガイ
 分布：津軽～種子島。
 メモ：大島岡田36m（五十嵐，1952）。マリアナ諸島（Kurozumi，1994）。
- 303 *P. perna* (Spengler) ダイミョウガイ
 分布：紀伊半島～熱帯インド・太平洋。
 採集：父島境浦沈船内側。
- 304 *P. tongana* (Quoy & Gaimard) オオシマダイミョウ
 分布：奄美諸島～熱帯太平洋。
 採集：父島境浦沈船内側。
- 305 *Tellinides ovalis* Sowerby ヒラザクラ
 分布：房総半島～インド・太平洋。
 採集：父島境浦沈船内側に死殻大量堆積。
- 306 *Arcopella isseli* (H. Adams) ハツヒザクラ
 分布：房総半島～西太平洋。
 採集：小笠原，片殻。
- 307 *Clathrotellina pretium* (Salisbury) アミメザクラ
 分布：房総半島～南西諸島。
 採集：小笠原，ドレッジ片殻1。

- 308 *Quidnipagus palatam* Iredale リュウキュウシラトリ
分布：紀伊半島～インド・太平洋。
採集：兄島滝の浦，ドレッジ。
- 309 *Scutarcopagia scobinata* (Linnaeus) サメザラ
分布：九州南部～ミクロネシア。
採集：八丈島，小笠原。
メモ：マリアナ諸島 (Kurozumi, 1994)。
- 310 *Arcopaginula inflata* (Gmelin) ゴインザラ
分布：紀伊半島～インド・太平洋。
採集：父島境浦，死殻。
- 311 *Quadrans spinosa* (Hanley) トゲウネガイ
分布：房総半島～熱帯太平洋。
メモ：小笠原 (大里, 1996)。
- 312 *Loxoglypta clathrata* (Deshayes) シボリザクラ
分布：房総半島～インド・太平洋。
採集：小笠原。
- 313 *Elliptotellina euglypta* (Gould) チチミヒメザラ
分布：房総半島～東南アジア。
メモ：鶴渡根 (加藤, 1996)，マリアナ諸島 (Kurozumi, 1994)。
- 314 *Semelangulus tokubei* Habe コメザクラ
分布：房総半島～九州。
採集：小笠原，ドレッジ，片殻。
- 315 *Moerella jedoensis* (Lischke) モモノハナ
分布：三陸～中国。
メモ：小笠原 (大里, 1996)。
- 316 *Heteromacoma irus* (Hanley) シラトリモドキ
分布：北海道南部～中国。
メモ：式根島 (白井, 1955)，神津島 (五十嵐, 1952)。
- 317 *H. i. oyamai* Kira マルシラトリモドキ
分布：日本海北部。
メモ：三宅島 (加藤, 1996)。
- Family SEMELIDAE アサジガイ科
- 318 *Semele zebuensis* (Hanley) アサジガイ
分布：房総半島～東南アジア。
採集：小笠原，南硫黄島，共に死殻，合弁。
- 319 *S. carnicolor* (Hanley) サメザラモドキ
分布：紀伊半島～西太平洋。
採集：八丈島横間，揚砂，最大殻長2.16cm。小笠原北硫黄島。
- 320 *S. obscura* Deshayes シワサメザラ
分布：紀伊半島～沖縄。
採集：八丈島。
- 321 *S. australis* Sowerby シワサメザラモドキ
メモ：三宅島 (加藤, 1996)。前種の異名 (肥後, 1993)。
- 322 *Abra profundorum japonica* Okutani マサリリュウグウザクラ
分布：紀伊半島～九州。
メモ：ベヨネーズ列岩1930-1940m (Okutani, 1968)。
- Family PSAMMOBIIDAE シオサザナミ科
- 323 *Gari maculosa* (Lamarck) アシガイ
分布：房総半島～熱帯インド・太平洋。
メモ：大島波浮港 (五十嵐, 1952)。小笠原 (大里, 1996)。ベニマスホウの異名 (肥後, 1993)。
- 324 *G. anomala* (Deshayes) ウスベニマスホウ
分布：三陸～東南アジア。
メモ：大島岡田36m (五十嵐, 1952)。
- 325 *Aenigmatellina nishimurai* Habe スダレザクラ
分布：紀伊半島。
採集：神津島恩馳60m。新種スダレマスホウとして西村和久に献名，松隈改称1989。
- 326 *Asaphis violascens* (Forsk.) リュウキュウマスホウ
分布：相模湾～インド・西太平洋。
採集：八丈島横間，揚砂。小笠原。
- 327 *Heteroglypta contraria* (Deshayes) ウチミガイ
分布：相模湾～インド・西太平洋。
採集：八丈島，小笠原，共に合弁死殻。
メモ：神津島，生貝 (東京水試, 1984)。
- 328 *Nuttallia japonica* (Reeve) イソジミ
分布：北海道南部～九州。
メモ：大島波浮港 (五十嵐, 1952)。
- Family SOLECURTIDAE キヌタアゲマキ科
- 329 *Solecortus divaricatus* (Lischke) キヌタアゲマキ
分布：三陸以南。
採集：大島波浮港。
メモ：八丈島 (葛西, 1982)。
- 330 *S. wilsoni* Tryon ウスキヌタアゲマキ
分布：遠州灘～東支那海。
メモ：小笠原 (大里, 1996)。
- 331 *S. sagamiensis* Kuroda & Habe ヤワラキヌタアゲマキ
分布：房総半島以南。
メモ：瓢箪瀬135-145m，高瀬110m (Okutani, 1972)。
- 332 *S. debilis* Gould
メモ：小笠原二見港 (肥後, 1993)。

Superfamily ARCTCOIDEA アイスランドガイ超科
Family TRAPEZIIDAE フナガタガイ科

333 *Trapezium (Trapezium) bicarinatum* (Schumacher)
フナガタガイ

分布：紀伊半島以南。
採集：八丈島，死殻，合弁，最大殻長3.11cm。
メモ：三宅島（倉田，1975）。三宅島6m，生貝（手塚，1996）。小笠原（大里，1996）。

334 *T. (T.) oblongum* (Linnaeus) スエヒロフナガタガイ
分布：紀伊半島以南。

メモ：八丈島（葛西，1982）。マリアナ諸島（Kurozumi，1994）。

335 *T. (T.) sowerbyi* (Hidalgo) カザリフナガタガイ
分布：奄美諸島以南。

採集：兄島瀬戸20-30m，殻長7.0-13.5cm（西村，1995）。

336 *Glossocardia obesa* (Reeve) ツキヨミガイ
分布：沖縄以南。

採集：硫黄島監獄岩20m，死殻，合弁，桜井欽一査定。

Superfamily GLOSSOIDEA コウボネガイ超科
Family GLOSSIDAE コウボネガイ科

337 *Meiocardia sanguineomaculata* (Dunker)
カノコンボリコウボネ

分布：房総半島～西太平洋。

採集：父島宮の浜。

メモ：八丈島（葛西，1982）。

338 *M. nishimurai* Kosuge & Kase ニシムラコウボネ

分布：相模湾～インド・西太平洋。

採集：小笠原サンゴ漁場，殻長3.5cm，新種として西村和久に献名。

メモ：Matsukuma（1995）はインド西太平洋の現生のコウボネガイ属を再検討，本種はテンジクコウボネ *M. moltkiana* (Gmelin) の異名とした。

339 *M. tetragona* (A. Adams & Reeve) コウボネガイ

分布：房総半島～東支那海。

メモ：高瀬95m，瓢瀬130-230m，銭洲84-132m（Okutani，1972）。八丈島（葛西，1982）。

Superfamily VENEROIDEA マルスダレガイ超科
Family VNENERIDAE マルスダレガイ科

340 *Venus (Ventricolaria) toreuma* Gould マルスダレガイ

分布：房総半島以南。

採集：八丈島，死殻。小笠原。

メモ：三宅島（倉田，1975）。鶴渡根，三宅島坪田（加藤，1996）。マリアナ諸島（Kurozumi，1994）。

341 *Antigona lamellaris* Schmacher サツマアサリ

分布：房総半島以南。

メモ：大島岡田36m（五十嵐，1952）。

342 *Periglypta (Periglypta) clathrata* (Deshayes) オオヌメ

分布：紀伊半島以南。

採集：硫黄島監獄岩，死殻，合弁1。

343 *P. (P.) reticulata* (Linnaeus) アラヌメ

分布：房総半島以南。

採集：伊豆諸島，小笠原，北硫黄島。特に父島宮の浜に多産。

メモ：マリアナ諸島に普通（Kurozumi，1994）。

344 *Callanaitis hiraseana* Kuroda ムメハマグリ

分布：紀伊半島～屋久島。

採集：父島，殻長1.08cm，殻片。

345 *Glycydonta marica* (Linnaeus) カノコアサリ

分布：房総半島～熱帯太平洋。

採集：八丈島，小笠原。

346 *Veremolpa scabra* (Hanley) タイワンヒメカノコアサリ

分布：台湾～フィリピン。

メモ：父島（加藤，1996）。

347 *V. costellifera* (A. Adams & Reeve) チリメンカノコアサリ

分布：紀伊半島～熱帯太平洋。

採集：八丈島，打上。小笠原。

348 *V. hizenensis* Pilsbry ヒゼンカノコアサリ

メモ：銭洲（加藤，1996），三宅島（倉田，1975），八丈島（葛西，1982）。前種の異名（肥後，1993）。

349 *V. mindanensis* (Smith) アデヤカヒメカノコアサリ

分布：房総半島～インド・太平洋。

メモ：銭洲（加藤，1996）。

350 *V. minuta* Yokoyama ワタゾコヒメカノコアサリ

メモ：銭洲（加藤，1996）。前種の異名（肥後，1993）。

351 *V. laevicostata* (Kuroda) オオギカノコアサリ

分布：紀伊半島～沖縄。

メモ：三宅島（倉田，1975；手塚，1996），八丈島（葛西，1982），小笠原（大里，1996）。

352 *Protothaca (Notochione) jedoensis* (Lischke) オニアサリ

分布：北海道南部～中国。

採集：大島波浮港。

メモ：式根島（中鉢，1942）。三宅島（倉田，1975；手塚，1996）。

353 *Circe (Circe) intermedia* Reeve アツシラオガイ

- 分布：志摩半島～太平洋域。
採集：小笠原，ドレッジ，生貝 1.
- 354 *Gafrarium pectinatum* (Linnaeus) ホソジイナミガイ
分布：紀伊半島～インド・太平洋。
採集：小笠原。
- 355 *G. dispar* (Dillwyn) ヒメイナミガイ
分布：房総半島～インド・太平洋。
採集：伊豆諸島，小笠原。
- 356 *G. transversa* Deshayes ヒラヒメイナミガイ
メモ：三宅島（加藤，1996）。前種の異名（肥後，1993）。
- 357 *G. divaricatum* (Gmelin) ケマンガイ
分布：志摩～熱帯太平洋。
採集：父島二見湾野羊山沈船25m，死殻，合弁。
- 358 *Pitar (Pitarina) affine* (Gmelin) ムラクモハマグリ
分布：三陸～太平洋。
メモ：小笠原（大里，1996）。
- 359 *P. (P.) sulfreum* Pilsbry イオウハマグリ
分布：房総半島～台湾。
メモ：新島（五十嵐，1952）。
- 360 *P. (P.) lineolatum* (Sowerby) ガンギハマグリ
分布：房総半島～西太平洋。
採集：父島境浦，死殻，合弁。
メモ：三宅島（倉田，1975；手塚，1996）。
- 361 *P. (P.) noguchii* Habe シロウスハマグリ
分布：房総半島～東支那海。
メモ：小笠原（大里，1996）。
- 362 *P. (P.) nipponicum* Kuroda & Habe スナカブリハマグリ
分布：房総半島以南。
メモ：高瀬180-200m（Okutani，1972）。
- 363 *Hyphantosoma limatulum* (Sowerby) マダライオウハマグリ
分布：紀伊半島～東南アジア。
メモ：新島（五十嵐，1952）。
- 364 *Lioconcha (Lioconcha) castrensis* (Linnaeus) マルオミナエシ
分布：紀伊半島～インド・太平洋。
採集：小笠原，死殻，合弁。
メモ：神津島（東京水試，1984）。
- 365 *L. (L.) fastigiata* (Sowerby) サラサガイ
分布：紀伊半島～インド・太平洋。
採集：父島二見湾7m，屏風谷沈船30m，野羊山沈船25m，死殻，合弁。
メモ：マリアナ諸島（Kurozumi，1994）。
- 366 *L. (Sulcilioconcha) philippinarum* (Hanley) イナズマダレ
分布：奄美諸島～熱帯西太平洋。
メモ：小笠原（倉田，1969）。
- 367 *Callocardia nipponica* Okutani コオクハマグリ
メモ：伊豆諸島132-140m（肥後，1993）。
- 368 *Dosinorbis (Phacosoma) japonicus* (Reeve) カガミガイ
分布：北海道南部～中国沿岸。
メモ：大島波浮港（五十嵐，1952），小笠原（大里，1996）。
- 369 *D. (P.)* sp. マルヒナガイ
分布：北海道南部～中国沿岸。
採集：父島境浦，死殻，合弁。
メモ：大島岡田36m（五十嵐，1952）。
- 370 *Pardosinia amphidesmoides* (Reeve) ウスカガミ
分布：志摩～九州。
メモ：小笠原（大里，1996）。
- 371 *Bonartemis histrio histrio* (Gmelin) オイノカガミ
分布：紀伊半島～太平洋。
メモ：大島岡田36m（五十嵐，1952）。
- 372 *B. h. iwakawai* Oyama & Habe サザメガイ
分布：房総半島～九州西岸。
メモ：八丈島（葛西，1982）。
- 373 *Tapes literatus* (Linnaeus) リュウキュウアサリ
分布：奄美諸島～ニューカレドニア。
メモ：式根島（西村，1996）。
- 374 *Ruditapes philippinarum* (Adams & Reeve) アサリ
分布：サハリン～中国沿岸。
採集：大島波浮港，食用に採取。倉田(1953)によれば1時間に4升採集。1926年羽田より移殖，同年元町，岡田に放流するも成功せず。
- 375 *R. variegatus* (Sowerby) ヒメアサリ
分布：三陸沿岸～インド・太平洋。
採集：伊豆諸島，小笠原。
- 376 *Paphia (Paphia) euglypta* (Philippi) スダレガイ
分布：北海道南西部～中国。
採集：大島岡田40m，片殻。父島宮の浜，片殻。
- 377 *P. (P.) amabilis* (Philippi) サツマアサリ
分布：房総半島～中国。
メモ：大島岡田36m（五十嵐，1952），波浮港（倉田，1953）。
- 378 *P. (P.) vernicosa* (Gould) アケガイ
分布：北海道南部～中国。
メモ：大島岡田36m（五十嵐，1952），波浮港（倉田，1953）。
- 379 *Gomphina (Gomphina) undulosa* (Lamarck) フキアサリ

分布：鹿児島県～インド・太平洋。
採集：八丈島横間，揚砂，小笠原。
メモ：式根島（西村，1996），三宅島（倉田，1975；手塚，1996）。

380 *G. (Macridiscus) melanaegis* Romer コタマガイ

分布：北海道南部～東南アジア。
メモ：大島，新島に移植。

381 *Irus (Irus) mitis* (Deshayes) マツカゼガイ

分布：陸奥湾～熱帯太平洋。
採集：八丈島，小笠原。
メモ：新島（西村，1996），父島（加藤，1996）。

382 *I. (I.) macrophyllus* (Deshayes) ハネマツカゼ

分布：三陸～熱帯太平洋。
採集：小笠原，ドレッジ，生貝殻長1.82cm，1.56cm。
メモ：八丈島（葛西，1982）。

383 *Callista (Callista) chinensis* (Holten) マツヤマワスレ

分布：三陸沿岸～中国。
メモ：大島岡田40m（五十嵐，1952）。

384 *C. (C.) politissima* Kuroda ヌリツキハマグリ

分布：紀伊半島～沖縄。
メモ：小笠原（大里，1996）。

385 *C. (C.) pilsbryi* Habe コマツヤマワスレ

分布：房総半島～中国。
採集：八丈島，死殻。
メモ：大島岡田港（五十嵐，1952），鶴渡根（加藤，1996），神津島（東京水試，1984），三宅島（倉田，1975；手塚，1996）。

386 *Saxidomus purpurata* (Sowerby) ウチムラサキ

分布：北海道南部～中国。
採集：大島波浮港内，食用にもする。

387 *Cyclosunetta concinna* (Dunker) シマワスレ

分布：紀伊半島～東南アジア。
採集：八丈島底土。
メモ：大島（五十嵐，1952）。

388 *Sunettina solanderii* (Gray) ベニワスレ

分布：相模湾～インド・西太平洋。
採集：新島羽伏浦に大量にうちあがる，方言ミイミイゲーコ。

Family PETRICOLIDAE イワホリガイ科

389 *Petricola divergens* (Gmelin) イワホリガイ

分布：紀伊半島～インド・西太平洋。
採集：八丈島，父島滝の浦20m。

390 *Claudiconcha japonica* (Dunker) セミアサリ

分布：三陸～インド・西太平洋。

採集：大島。

メモ：大島波浮港（五十嵐，1952），三宅島（手塚，1996）。

Order MYOIDA オオノガイ目

Suborder MYINA オオノガイ亜目

Superfamily MYOIDEA オオノガイ超科

Family CORBULIDAE クチベニガイ科

391 *Anisocorbula scaphoides* (Hinds) ツマベニガイ

分布：房総半島～西太平洋。
採集：八丈島，死殻，合弁。
メモ：神津島（東京水試，1984）。

392 *A. modesta* (Reeve) ヒナクチベニ

分布：紀伊半島～西太平洋。
メモ：八丈島（葛西，1982）。

393 *A. nipponica* Habe イナクチベニ

分布：房総半島～九州。
メモ：八丈島底土，揚砂（葛西，1982）。

394 *A. venusta* (Gould) クチベニデ

分布：北海道南部～西太平洋。
メモ：新島西礁（白井，1955）。

395 *Varicorbula rotalis* (Hinds) コダキガイ

分布：房総半島～東支那海。
採集：小笠原嫁島，打上。

Superfamily HIATELLOIDEA キヌマトイガイ超科

Family HIATELLIDAE キヌマトイガイ科

396 *Hiatella orientalis* (Yokoyama) キヌマトイガイ

分布：北海道～中国南。
メモ：神津島（東水試，1984），八丈島（葛西，1982）利島88m（白井，1958），瓢箪瀬140m，高瀬150-220m（Okutani，1972）。

397 *Petricola awana* Yokoyama リニウグウキヌマトイ

メモ：小笠原（大里，1996）。前種の異名（肥後，1993）。

Superfamily GASTROCHAENOIDEA ツクエガイ超科

Family GASTROCHAENIDAE ツクエガイ科

398 *Gastrochaena (Gastrochaena) cuneiformis* Spengler

ツクエガイ
分布：伊豆半島～インド・西太平洋。

- 採集：八丈島, 小笠原.
- 399 *Spengleria mytilodes* (Lamarck) サヤガイ
分布：志摩半島～インド・西太平洋.
メモ：小笠原(倉田,1969; 松本, 1970; 大里, 1996).
- Suborder PHOLADINA ニオガイ亜目
Superfamily PHOLADOIDEA ニオガイ超科
Family PHOLADIDAE ニオガイ科
- 400 *Jouannetia (Jouannetia) cumingii* (Sowerby) スズガイ
分布：紀伊半島～インド・太平洋.
採集：父島前浜, 打上珊瑚塊中.
- 401 *J. (Pholadopsis) globulosa* (Quoy & Gaimard) トゲスズガイ
分布：房総半島～インド・太平洋.
メモ：八丈島(葛西, 1968).
- 402 *Martesia striata* (Linnaeus) カモメガイモドキ
分布：房総半島～インド・太平洋.
メモ：三宅島(倉田, 1975; 手塚, 1996). 小笠原(大里, 1996).
- 403 *Navea subglobosa* Hamada & Okutani アワビクイ
分布：北海道南部～九州.
採集：大島, アワビの殻に穿孔.
メモ：カモメガイの異名(肥後, 1993).
- Family TEREDINIDAE フナクイムシ科
- 404 *Teredo navalis* Linnaeus フナクイムシ
分布：日本全国.
採集：伊豆諸島, 小笠原.
- Subclass ANOMALODESMACEA 異靱帯亜綱
Order PHOLADOMYOIDA ミタケモドキ目
Superfamily PANDOROIDEA ネリガイ超科
Family LYONSIIDAE サザナミガイ科
- 405 *Lyonsia ventricosa* Gould サザナミガイ
分布：北海道南部～中国.
メモ：神津島, 生貝1(東京水試, 1984).
- 406 *Lyonsiella pilula* Prashad
メモ：三宅島1230-1350m (Okutani, 1962).
- 407 *L. parva* Okutani
メモ：三宅島1230-1350m (Okutani, 1962).
- 408 *Allogramma oahuensis* Dall リュウグウオビクイ
分布：紀伊半島以南.
メモ：三宅島1230-1350m (Okutani, 1962).
- 409 *Bentholyonsia teramachii* (Habe) ワタゾコオビクイ
分布：房総半島～九州西岸.
メモ：黒瀬170m (Okutani, 1975).
- 410 *Agriodesma navicula* (A. Adamus & Reeve) オビクイ
分布：北海道～東南アジア.
採集：八丈島, 打上, 最大殻長1.82cm.
メモ：小笠原(大里, 1996).
- Family PANDORIDAE ネリガイ科
- 411 *Pondorella otukai* (Habe) ネリガイ
分布：房総半島～九州.
メモ：大島岡田36m(五十嵐, 1952).
- 412 *P. wardiana* (A. Adams) ヒラネリガイ
分布：オホーツク海～駿河湾.
メモ：高瀬140-180m (Okutani, 1972).
- Family MYOCHAMIDAE ミツカドカタビラ科
- 413 *Myodora japonica* Habe ヒロカタビラ
分布：三陸～東支那海.
メモ：鶴渡根(加藤, 1996).
- Family PERIPLOMATIDAE リュウグウハゴロモ科
- 414 *Halistrepta pacifica* (Okutani) イズノハゴロモ
メモ：三宅島1230-1350m (Okutani, 1962).
- Family LATERNULIDAE オキナガイ科
- 415 *Laternula (Laternula) anatina* (Linnaeus) オキナガイ
分布：房総半島～インド・太平洋.
採集：大島波浮港内, 1970年頃多産.
メモ：大島岡田36m(五十嵐, 1952).
- Family THRACIIDAE スエモノガイ科
- 416 *Thracidora japonica* Habe ワタゾコスエモノガイ
分布：相模湾～土佐沖.
メモ：瓢箪瀬138-145m (Okutani, 1972).

Superfamily CLAVAGELLOIDEA ハマユウガイ超科
Family CLAVAGELLIDAE ハマユウガイ科

- 417 *Nipponoclava gigantea* (Sowerby) ツツガキ
分布：房総半島～九州南部。
採集：1969年大島波浮港にて飯田芳徳生貝2個体採
集寄贈，水試大島分場および西村保管。
メモ：1958年須美寿島サンゴ漁場150mより採集，全
長13cm（草苺，1996）。

Superfamily PROMYOIDEA スナメガイ超科
Family VERTICORDIIDAE オトヒメゴコロガイ科

- 418 *Verticordia (Spinospella) deshayesiana* (Fischer)
ウズマキゴコロガイ
分布：房総半島～東南アジア。
メモ：瓢箪瀬220m（Okutani, 1972）。
- 419 *Halicardia nipponensis* Okutani ニッポンオトヒメゴコロガイ
分布：三陸沿岸沖～相模湾。
メモ：三宅島1080-1205m（Okutani, 1968）。
- 420 *Lyonsiella parva* Okutani ミジンゴコロガイ
メモ：大島620-720m（Okutani, 1966）。
- 421 *L. media* Okutani マメキゴコロガイ
メモ：三宅島1080-1205m（Okutani, 1962）。

Family POROMYIDAE スナメガイ科

- 422 *Dermatomya tenuiconcha sagamiensis* Okutani
サガミスナガイ
分布：ベーリング海～相模湾。
メモ：三宅島1080-1205m（Okutani, 1968）。
- 423 *D. tenuiconcha* (Dall) ビワノタネ
メモ：式根島（西村，1996），前種の異名（肥後，
1993）。
- 424 *Cetoconcha japonica* Habe ダイオウスナガイ
分布：北海道南部～土佐沖。
メモ：瓢箪瀬128m（Okutani, 1972）。
- 425 *C. tenuissima* Okutani ヨクビドロスナメガイ
メモ：八丈島510m（Okutani, 1963）。

Family CUSPIDARIIDAE シャクシガイ科

- 426 *Cuspidaria nobilis* (A. Adams) オオシャクシガイ
分布：房総半島～九州。
メモ：高瀬140-180m（Okutani, 1972）。

- 427 *C. obtusirostris* Okutani ワタゾコシャクシガイ
分布：銚子沖～相模湾。
メモ：大島1560-1640m，三宅島 1230-1350m（Oku-
tani, 1962）。

- 428 *C. mitis* Prashad ヨワシャクシガイ
分布：鹿島灘～インドネシア。
メモ：三宅島1230-1350m（Okutani, 1962）。

- 429 *C. kurodai* Okutani セノシャクシガイ
メモ：黒瀬158-177m（Okutani, 1975）。

- 430 *C. abyssopacifica* Okutani オキノシャクシガイ
メモ：青ヶ島～鳥島沖 3420-5620m（Okutani,
1975）。

- 431 *C. (Soyomya) kurohiji* Okutani ヨセナミシャクシガイ
メモ：黒瀬140-190m（Okutani, 1972）。

- 432 *Rhinoclama dubia* Prashad コウモリシャクシガイ
メモ：大島1560-1640m，三宅島1230-1350m（Oku-
tani, 1962）。

- 433 *Cardiomya (Cardiomya) nipponica* Okutani &
Sakurai セキグチヒメシャクシ
分布：房総半島～九州。
メモ：大島620-720m（Okutani, 1966）。

Class SCAPHOPODA 掘足綱
Order DENTALIOIDA ツノガイ目
Family DENTALIIDAE ツノガイ科

採集：八丈島横間，揚砂。

Family GADILINIDAE シラサヤツノガイ科

- 1 *Fissidentalium (Fissidentalium) kawamurai* Kuroda & Habe カワムラツノガイ
分布：房総半島～九州南岸。
メモ：瓢箪瀬140m，高瀬80-220m (Okutani, 1972).
- 2 *F. (F.) yokoyamai* (Makiyama) ヤスリツノガイ
分布：紀伊半島～土佐沖。
メモ：式根島 (西村, 1996).
- 3 *F. (Pictidentalium) vernaldei* (Sowerby) マルツノガイ
分布：房総半島～九州。
採集：八丈島横間，揚砂。
- 4 *Antalis tibana* (Nomura) ミガキマルツノ
分布：房総半島～九州。
メモ：八丈島横間，揚砂 (葛西, 1982).
- 5 *A. weinkauffi* (Dunker) ツノガイ
分布：津軽～東支那海。
メモ：八丈島横間，揚砂 (葛西, 1982).
- 6 *Striodentalium rhabdotum* (Pilsbry) ムキツノガイ
分布：北海道南西部～東支那海。
メモ：大島620-720m (Okutani, 1966), 三宅島1080-1205m (Okutani, 1968).
- 7 *Graptacme buccinula* (Gould) ヒメナガツノガイ
分布：三陸沿岸～中国。
メモ：八丈島横間，揚砂 (葛西, 1982).

- 12 *Bathoxiphus tricarinatus* (Boissevain) ヒシツノガイ
分布：相模湾～インドネシア。
メモ：三宅島1080-1205m (Okutani, 1968).
- 13 *B. soyomaruuae* Okutani ソウヨウツノガイ
メモ：青ヶ島沖3150-3350m (Okutani, 1964).

Order SIPHONODENTALIOIDA クチキレツノガイ目
Family CADULIDAE ハラブトツノガイ科

- 14 *Dischides belcheri* (Pilsbry & Sharp) フタマツノガイ
分布：房総半島～台湾。
採集：八丈島底土，サンドポンプ。母島，揚砂。
- 15 *Gadila colubridens* Watson
メモ：大島620-720m (Okutani, 1966).

Family LAEVIDENTALIIDAE ミガキツノガイ科

- 8 *Laevidentalium longitorsum* (Reeve) ミガキツノガイ
分布：房総半島～沖縄。
メモ：大島岡田36m (五十嵐, 1952).
- 9 *L. toyamense* (Kuroda & Kikuchi) トヤマツノガイ
分布：相模湾，駿河湾。
メモ：三宅島1080-1205m (Okutani, 1968).
- 10 *L. sominium* Okutani マホロシツノガイ
分布：鹿島灘～駿河湾。
メモ：三宅島1080-1205m (Okutani, 1968).

Family EPISIPHONIDAE ロウソクツノガイ科

- 11 *Episiphon makiyamai* (Kuroda & Kikuchi)
ロウソクツノガイ
分布：陸奥湾～インドネシア。

Class CEPHALOPODA 頭足綱
 Subclass NAUTILOIDEA オオムガイ亜綱
 Order NAUTILOIDA オオムガイ目
 Family NAUTILIDAE オオムガイ科

1 *Nautilus pompilus* Linnaeus オムガイ
 分布：生貝漂着は鹿児島県南部，死殻漂着は秋田以南。
 メモ：田中七郎大島乳ヶ崎にて漂流中を採捕，西村確認（1975）。三宅島打上（倉田，1975；手塚，1993）。東京水試八丈分場で漂着3個体を展示，小笠原海洋センターは3個体を展示，データは不明。

S subclass COLEOIDAE 鞘型亜綱
 Order SEPIOIDEA コウイカ目
 Family SEPIIDAE コウイカ科

2 *Sepia (Platysepia) esculenta* Hoyle コウイカ
 分布：東京湾～フィリピン。
 メモ：三宅島（手塚，1996）。
 3 *S. (Doratosepion) peterseni* Appellof シシイカ
 分布：房総半島～九州。
 メモ：三宅島（手塚，1996）。

Order TEUTHIDA ツツイカ目
 Suborder MYOPSIDA 閉眼亜目
 Family LOLIGINIDAE ヤリイカ科

4 *Loligo (Photololigo) edulis* Hoyle ケンサキイカ
 分布：相模湾～インドネシア。
 メモ：伊豆諸島海域のイカ漁業の主体，産卵群集が漁獲対象。主な漁場は大島～三宅島，海況により八丈島海域にも漁場形成。1963年5-6月神湊フカミで連日釣れ大賑わい。方言：ヤリケン。

5 *L. (P.) nagasakiensis* Sasaki メヒカリイカ
 メモ：新島前浜の地引網に5・6月頃大量に入る，奥谷査定。ケンサキイカの異名（肥後，1993）。

6 *L. (Heterololigo) bleekeri* (Keferstein) ヤリイカ
 分布：北海道南部～朝鮮南部。
 メモ：大島周辺で若干漁獲，海況により八丈島まで分布，1968年6月30日神湊軍艦で大漁。古島（1998）によれば伊豆大瀬崎の産卵は2月中旬の満月の大潮，孵化は6週間目の新月，産卵は水深10m前後のゴロタ石，畳8枚分の産卵床もあるとのこと。

7 *Sepioteuthis lessoniana* Lesson フオリイカ
 分布：北海道南部～インド・太平洋。
 採集：伊豆・小笠原諸島全域で見られるが，八丈島，小笠原に多い。式根島神引湾のモク類の中の群泳を水面から観察したこともある。瀬川（1995）によれば，沖縄の市場では「シロイカ」「クアイカ」「アカイカ」の3種に分け値段も異なる。形態的には漏斗色素胞の分布で識別可能（井塚他，1996）。本州方面のものは「シロイカ」とされているが本海域のもの未調査。

Suborder OEGOPSIDA 開眼亜目
 Family ENOPLOTEUTHIDAE ホタルイカモドキ科

8 *Watasenia scintillans* (Berry) ホタルイカ
 分布：日本海全域，土佐湾以北の太平洋岸。
 メモ：大島。
 9 *Enoploteuthis chunii* Ishikawa ホタルイカモドキ
 分布：日本海全域，相模湾～豊後水道。
 メモ：小笠原産ソデイカの胃内容調査で普通に出現。

Family ONYCHOTEUTHIDAE ツメイカ科

10 *Onychoteuthis borealijaponica* Okada ツメイカ
 分布：三陸～北西太平洋。
 メモ：三宅島（倉田，1975）。

Family ARCHITEUTHIDAE ダイオウイカ科

11 *Architeuthis martensii* (Hilgendorf) ダイオウイカ
 分布：房総半島以南に漂着記録。
 メモ：小笠原水産センター調査船「興洋」ソデイカ調査の折に腕足を釣獲，アンモニア臭強く食用としない。

Family OMMASTREPHIDAE アカイカ科

12 *Todarodes pacificus* Steenstrup スルメイカ
 分布：千島列島～香港。
 メモ：スルメイカには3系統群が知られているが，伊豆諸島海域には，東支那海～九州沿岸で発生する冬生まれ群の来遊が主体（爲石，1991）。漁場は八丈島海域まで及ぶこともあるが，主体は大島～大室出。漁期は通常2-3月だが，1993年には7-8月。

13 *Ommastrephes bartrami* (Lesueur) アカイカ
分布：北海道～南太平洋。

メモ：東京水試八丈分場調査船「たくなん」は八丈島水深400-650mで釣獲。大島分場調査船「みやこ」は鳥島周辺でハマトビウオ調査中に9尾漁獲。小笠原水産センター調査船「興洋」はソデイカ調査中に釣獲。中村(1995)はバイオテレメトリーにより小笠原のアカイカを追跡。夜間水深40-70m, 昼間水深400-700mに生息。

14 *Nototodarus philippinensis* Voss アブラカ
分布：千葉県～フィリピン。

メモ：小笠原。

15 *Hyaloteuthis pelagicus* (Bosc) シホシカ
分布：世界の暖海域(表層性)。

メモ：小笠原諸島以南(肥後, 1993)。

16 *Eucleoteuthis luminosa* (Sasaki) スジカ
分布：北海道東部～南・北太平洋。

メモ：三宅島(倉田, 1975)。

17 *Sthenoteuthis oualaniensis* (Lesson) トビカ
分布：相模湾～熱帯インド・太平洋。

メモ：三宅島(倉田, 1975), 八丈島, ハマトビウオ漁業操業時に多数確認。

Family THYSANOTEUTHIDAE ソデイカ科

18 *Thysanoteuthis rhombus* Troschel ソデイカ
分布：世界の暖海。

メモ：海が荒れた後など2尾打ち上がることから心中イカとも呼ばれている。打上記録は1970年以降八丈島8例, 小笠原10例。卵は浮遊卵塊で八丈島1例, 小笠原3例あり小笠原では飼育も試みられている。小笠原水産センターは1992年に沖縄より技術導入を図り, 1993年水深300-600mにて13尾釣獲。漁船による操業で10t水揚(西村, 1994)。1995年に31t漁獲。

Family CHIROTEUTHIDAE ユウレイイカ科

19 *Chiroteuthis (Chiroteuthis) picteti* Joubin ユウレイイカ
分布：相模湾～西太平洋。

メモ：1982年5月父島宮の浜, 胴長15.2cm。

Order OCTOPODA

Superfamily OCTOPODOIDEA

Family OCTOPODIDAE

八腕形目

マダコ超科

マダコ科

20 *Octopus berenice* Gray マダコ
分布：房総半島～インドネシア。

メモ：三宅島ではスダコと言う(倉田, 1975)。

21 *O. cyanea* Gray ワモンダコ
分布：愛知県～熱帯インド・太平洋。

メモ：小笠原水深1-2m, サンゴ礁の隙間等に多産。

22 *O. oliveri* (Berry) アナダコ
分布：沖縄。

メモ：小笠原(倉田, 1969)。

23 *O. aegina* Gray スナダコ
分布：三陸～インド・太平洋。

メモ：潮の引いた岩の窪みに多産, 好物はカニ類, 浜遊びで一人で百尾捕獲する人も出る。方言アナダコ, 前種は生息しないのかもしれない。

24 *O. marginatus* Iw. Taki マジロダコ
分布：大分県。

メモ：小笠原(倉田, 1969)。

25 *Callistoctopus arakawai* Iw. Taki シマダコ
分布：相模湾～沖縄。

メモ：体表に白点の縞模様が鮮明, 南鳥島にも生息(西村, 1992)。

26 *Paroctopus dofleini* (Wulker) ミズダコ
分布：北海道以北。

メモ：1979年4月23日八丈島三根丸石で体長1m, 体重900gの雌を漁獲, 足9本(西村, 1991)。

27 *Hapalochlaena maculosa* (Hoyle) ヒョウモンダコ
分布：房総半島～インド・太平洋。

メモ：体長10cm前後, 八丈島・小笠原の岸壁等で多く見られる。噛まれると猛毒, 日本近海には外套背面に長短の青色帯を持ち腕および腕膜には小さい青色環紋様のある本種と, 外套背側面から腕に直径7-8mmの大きな青色環紋様を持つオオマルモンダコの2種が知られている(窪寺, 1998)。

Superfamily ARGONAUTOIDEA

Family TREMOCTOPODIDAE

アオイガイ超科

ムラサキダコ科

28 *Tremoctopus violaceus gracialis* (Eydoux & Souleyet) ムラサキダコ

分布：太平洋の温熱体海域。

メモ：1975年 8月18日小笠原父島二見港にて高校生
採集, 全長1.7m, 体重4 Kgの雌2個体を水槽に入
れたところ卵が孵化. 試食した倉田洋二によれば
味はミルガイに似る (朝日新聞, 9月28日).

Family OCYTHOIDAE アミダコ科

29 *Ocythoe tuberculata* Rafinesque アミダコ

分布：三陸～インド・太平洋.

メモ：三宅島 (倉田, 1975), 小笠原 (倉田, 1969).

Family ARGONAUTIDAE アオイガイ科

30 *Argonauta argo* Linnaeus アオイガイ(カイダコ)

分布：世界の熱帯・暖海域.

メモ：三宅島打上 (倉田, 1962 ; 手塚, 1993). 東京
水試八丈分場展示. 長谷川浩三1967年に18.8×
13.5cmの漂着個体を採集保有.

31 *A. hianus* (Lightfoot) コブネ(フネダコ)

分布：インド・太平洋の暖海域.

メモ：三宅島大久保浜 (倉田, 1962).

32 *A. boettgeri* Maltzan チヂミコブネ

分布：インド・西太平洋の暖海域.

メモ：大島, プランクトン調査にて採集3.70×2.68
cm. 三宅島で生体採集, 水槽に収容するも斃死
(手塚, 1998). 三宅島大久保浜 (倉田, 1962). 東京
水試八丈分場展示.

VIII 索引

多板殻綱

アオスジケハダヒザラ	34	アカヤスリヒザラ	11
アヤヒザラガイ	24	イワオサメハダヒザラ	1
ウスコケヒザラ	37	ウスヒザラ	8
エゾババガセ	20	オオセスジヒザラ	10
オオヒザラガイ	28	オガサワラヒザラガイ	16
クサズリガイ	23	クロヒザラガイ	17
ケハダヒザラガイ	31	ケムシヒザラガイ	38
コケハダヒザラガイ	30	シラガババガセ	22
シノカイサメハダヒザラガイ	5	セビロヤスリヒザラ	15
ソウヨウサメハダヒザラガイ	2	タテヤマベニヒザラガイ	36
ダングラヤスリヒザラガイ	14	チビサメハダヒザライ	3
ツノイロサメハダヒザラガイ	4	ニシキヒザラガイ	25
ハチジョウヒゲヒザラガイ	19	ババガセ	21
ヒゲヒザラ	18	ヒザラガイ	27
ヒノデシリプトヒザラガイ	6	ヒメケハダヒザラガイ	32
ヒメシリプトヒザラガ	7	ピロウドヒザラガイ	33
ホウライヒザラガイ	26	ホソウスヒザラガ	9
マダラヤスリヒザラガイ	13	ミツカドヒザラガイ	35
ヤスリヒザラガイ	12	リュウキュウヒザラガイ	29

腹足綱

ア

アオリミウシ	1750	アオガイ	76
アオクシエラウミウシ	1759	アカイガレイシ	828
アカシマミナシ	1372	アカニシ	851
アカネイトマキシワバイ	982	アカネヨウラク	770
アカフジキジビキ	1651	アケキガイ	739
アケボノオキナエビス	1	アケボノキリオレ	1583
アケボノダカラ	497	アケボノツムバイ	979
アコメガイ	1439	アサガオガイ	1502
アサテンガイ	46	アサナギミナシ	1447
アザミイトマキクチキレ	1637	アザミガイ	218
アシヤエビス	104	アシヤガイ	101
アシヤガマ	197	アジロイモ	1406
アジロダカラ	508	アズマケボリ	564
アツキクスズメ	433	アツクチビルクチキレツブ	1272
アツソデガイ	413	アツムシロ	953
アデヤカカセン	889	アデヤカグルマ	1538
アデヤカシズクニナ	1270	アナアキウズ	159
アマオプネ	252	アマガイ	258
アマガイモドキ	243	アマサアメフラシ	1712
アマクサヤドリニナ	736	アミコンボソクチキレ	1277
アミメキリオレ	1563	アミメタガヤサン	1415
アミメダカラ	523	アミメツクシ	1156
アメガイ	658	アメフラシ	1713
アヤメケボリ	565	アヤメダカラ	532
アライトマキナガニシ	1058	アラウズマキ	335
アラコウシツブ	1320	アラゴマアダマ	624
アラスジアマガイ	247	アラタエフデ	1111
アラボリモロハボラ	766	アラムシロ	966
アラメコウシツブ	1310	アラレイモ	1368
アラレエビス	123	アラレオトメ	1174
アラレカニモリ	366	アラレガイ	949
アラレキリオレ	1572	アラレタマキビ	285
アラレイシダマシ	810	アリンソソエダカラ	490
アルマジロイモ	1433	アワジタケ	1499
アワジツクシ	1185	アワブネ	463
アワムシロ	951	アンボイナ	1403
アンボンクロザメ	1345		
イ			
イイジマフクロウニヤドリニナ	732	イガアラレバイ	990
イガカノコ	263	イガギンエビス	133
イガグリウミウシ	1741	イガフデ	1144

索引ー腹足綱

イサカイクリムシチョウジガイ	321	イササボラ	664	ウネフデシヤジク	1332	ウネボラ	661
イシカブラ	893	インダタミ	135	ウネホラナリコウシツブ	1326	ウネマツムシ	911
インダタミアマオブネ	244	イシバシウミウサギ	568	ウネムシロ	971	ウネレイシダマシ	788
イシマキ	264	イソアワモチ	1764	ウノアシ	66	ウバシタダミ	126
イソウミウシ	1752	イソチドリ	457	ウブダカラ	512	ウミノサワラビ	459
イソナ	1022	イソバショウ	780	ウミウサギ	567	ウミナシジダカラ	530
イタチイモ	1383	イチゴナツモモ	172	ウミニナイトマキハラプトシヤジク	1256	ウミフクロウ	1722
イチョウガイ	764	イッポンバカイコガイ	1688	ウラウズガイ	213	ウラシマ	655
イトカケコシボソクチキレ	1276	イトカケシタダミ	91	ウラスジマイノソデ	425		
イトカケシロネズミ	448	イトカケボラ	787	エ			
イトコカイコガイダマシ	1667	イトマキイモ	1425	エゾアワビ	11	エゾサンショウ	231
イトマキチキレモドキ	1635	イトマキニクタケ	1493	エダカラ	489	エナメルアマガイ	255
イトマキハラプトシヤジク	1250	イトマキミヤシロ	641	エビガイ	370	エビスガイ	119
イトマキレイシダマシ	814	イナザワハベガイ	1535	エビスカンス	228	エボシソソキレ	27
イナズマアコメ	1440	イナズマフネアマガイ	270	エンシユウバイ	1032	エンシクチキレモドキ	1626
イボアナゴ	12	イボカバイモ	1395	エンシイスカシガイ	41	エンピキセウタ	1678
イボキサゴ	178	イボキンシバイ	947	オ			
イボシマイモ	1397	イボソデガイ	423	オウゴンイモ	1414	オーストラリアトコブシ	7
イボダカラ	478	イボタマキビ	286	オウナタケ	1498	オオアシヤガイ	102
イボニシ	844	イボヒメシヤジク	1264	オオアマガイ	256	オオウラウズ	217
イボフツコロ	902	イボヨフバイ	944	オオエラキヌハダウミウシ	1738	オオオビフデ	1099
イモガイクチキレガイモドキ	1649	イルカヘトリガイ	1217	オオガンゼキ	749	オオキジビキガイ	1652
イワカワアラレキリオレ	1596	イワカワウネボラ	699	オオクチキレ	1622	オオクチビルクチキレツブ	1274
イワカワトキワガイ	642	イワカワトクサ	1462	オオクリムシガイ	725	オオクツケ	140
イワカワフデ	1147			オオコムツブガイ	1672	オオサトエビス	121
ウ				オオシマチグサカニモリ	362	オオシマヤタテ	1123
ウキダカラ	511	ウキツボ	381	オオジニドウマクラ	1086	オオシラタマ	589
ウキツツガイ	1735	ウキツノガイ	1734	オオゾウガイ	686	オオツカテンガイ	45
ウキピンガイ	1733	ウケグチハナゴウナ	720	オオツクシ	1162	オオツタノハ	55
ウコンアマガイ	259	ウシノツノタケ	1483	オオツマミガイ	734	オオナミカザリダマ	633
ウスオビフデ	1117	ウズイチモンジ	162	オオナルトボラ	710	オオネズミガイ	612
ウスイロコウシツブ	1313	ウスイロスジボラ	1198	オオヒラシイノミガイ	1765	オオベソスガイ	211
ウスイロタマツメタ	601	ウスイロナツモモ	169	オオベッコウガサ	57	オオヘビガイ	408
ウスイロバイ	1024	ウスウラシマ	656	オオマガリイボボラ	690	オオマルアマオブネ	251
ウスカワイトカケ	1523	ウスクマサカ	467	オオミノムシ	1152	オオムシボタル	1071
ウスチャフデ	1114	ウスベニサンゴヤドリ	870	オオヤマルクマチグサ	129	オカイシマキ	262
ウズマキウツブシガイ	333	ウズマキガイ	334	オカモトイモ	1389	オカモトウズ	216
ウスムラサキイモ	1448	ウスミドリタマゴガイ	1686	オカモトヨフバイ	961	オガサワラアオガイ	77
ウズライトカケクチキレ	1629	ウズラガイ	643	オガサワラエビス	122	オガサワラカワニナ	339
ウズラタマキビ	291	ウチノミヤドリニナ	737	オガサワラガンゼキ	753	オガサワラクリムシ	728
ウチマキクダタマガイ	1668	ウチヤドリニナ	738	オガサワラケボリ	553	オガサワラサンゴミナシ	1438
ウチヤマタマツバキ	603	ウニカセン	886	オガサワラシロネズミ	453	オガサワラタマキビ	287
ウニヤドリキクスズメ	434	ウニレイシ	835	オガサワラツブリ	741	オガサワラトゲレイシ	822
ウニレイシダマシ	842	ウネシロレイシダマシ	808	オガサワラノミナ	1194	オガサワラボタル	1072
ウネズジボラ	1197	ウネナシノミナ	930	オガサワラヒメカタベ	95	オガサワラモツボ	385

オガサワラリソツボ	295	オキウミウシ	1760	カナマルムギガイ	919	カニモリガイ	376
オキナエビス	2	オキナツムガタキリオレ	1575	カニモリタケ	1476	カネコチグサ	154
オキナフデ	1101	オキナワイシダタミ	134	カネツケミツクチキリオレ	1615	カノコダカラ	509
オキニシ	704	オゴクダイモ	1394	カノコダマ	617	カバクチカノコ	260
オダマキ	1531	オダヤカツクシ	1165	カバフダカラ	531	カバホシダカラ	507
オチバガサ	62	オトヒメイモ	1443	カバミナシ	1379	カプトサンゴヤドリ	858
オトヒメサンゴヤドリ	860	オトヒメスズメ	435	カプトシダタミ	89	カプトナツモモ	175
オトメイモ	1390	オトメガサ	36	カブラガイ	890	カマクラヒタチオビ	1199
オトメカンス	224	オトメダカラ	501	カマクラマンジ	1328	カミクスヤガイ	50
オトメフデ	1170	オナガミクリ	992	カミスジカイコガイダマシ	1674	カミスジソソクチキレ	1273
オニキバフデ	1097	オニコブシ	1205	カミスジダカラ	503	カミナリサザエ	226
オニサザエ	745	オニツノオリイレ	777	カミヤチリメンニナ	1512	カムリオトメ	1176
オニツノガイ	348	オニノハ	156	カメガイ	1724	カモガイ	72
オネジオレ	1558	オネダカサルアワビ	35	カモンダカラ	533	カヤノミカニモリ	364
オネダカモミジボラ	1225	オハグロオキニシ	702	カラクサイモ	1342	カラスキ	756
オハグロツバメガイ	1677	オハグロレイシ	846	ガラスノミニナ	1158	ガラスダマクチキレモドキ	1625
オビスジシダタミアマオブネ	245	オビフデ	1112	カラマツガイ	1777	カラミズガイ	397
オボロキリオレ	1559	オボロセコバイ	1035	カラモチウズムシウミウシ	1705	カワアイ	388
オボロツキヨコガモガイ	83	オボロフコウシツブ	1319	カワチドリ	436	カワニシカセン	885
オボロフタケ	1484	オモナガタカラコゴメ	1213	カワリボリチョウジガイ	305	ガンコチョウジガイ	310
オヨギシダタミ	185	オリイレフデシヤジク	1325	カンスガイ	219	ガンゼキボラ	747
オルビニイモ	1434	オレンジヘビガイ	409	キ			
カ				キイククリボラ	679	キイツブリ	743
カイコガイ	1682	カイゴガイダマシ	1696	キイヨフバイ	962	キイロイガレイシ	830
カイドウチグサ	150	カエンタケ	1486	キイロイボウミウシ	1754	キイロウミウシ	1749
ガクフイモ	1357	カゲロウグルマ	1541	キイロカニモリ	349	キイロカノコ	265
カゲロウフデシヤジク	1334	カゲロウマツムシ	921	キイロカブラ	891	キイロダカラ	535
カゴサンショウガイモドキ	108	カコボラ	666	キイロフデ	1131	キキョウイモ	1401
カゴメガイ	784	カゴメサンゴヤドリ	861	キキョウニシ	878	キクコザラ	75
カゴメシロネズミ	451	カゴメホラダマシ	1008	キクスズメ	432	キノノハナガイ	1779
カサウラウス	215	カサガイ	59	キサゴ	179	キサゴモドキ	182
カササギクダマキ	1230	カザリイトマキハラブトシヤジク	1254	キジビキガイ	1650	キシウイモ	1446
カザリカニモリ	374	カザリガンゼキ	754	キシウベッコウタマガイ	596	キスマークミドリガイ	1710
カザリコトツブ	1293	カザリセコバイ	1037	キセウタ	1675	キタケノコ	1478
カザリダマ	630	カスミアオガイ	81	キタラズイモ	1399	キッコウダカラ	522
カスミサヤガタイモ	1351	カスリオトメ	1182	キナフレイシダマシ	798	キナレイシ	831
カスリクダマキ	1245	カスリボラ	783	キヌカサガイ	470	キヌカツギ	1392
カスリミカンレイシ	847	カズヒダゴゴメ	1210	キヌジサンショウガイ	232	キヌジスソキレ	24
カズマキキリオレ	1594	カズラガイ	652	キヌシダタミ	184	キヌツツミ	574
カセンチドリ	460	カタソデトゲヨウラク	774	キヌハダモトキ	1737	キヌボラ	969
カタゾメコトツブ	1309	カタベガイ	201	キヌマトイマクラ	1075	キヌメハラブトシヤジク	1335
カタベシラギク	329	カタベガイダマシ	345	キヌメフウリンチドリ	444	キヌヨフバイ	965
カタホンコウシツブ	1323	カタワカニモリ	717	キノシタイモ	1365	キノシタカセン	883
カップムカデ	406	カツラガイ	461	キバアマガイ	248	キバカイコガイ	1687
カトウシダタミ	191	カトレヤミナシ	1370	キバタケ	1488	キバフデ	1118

索引ー腹足綱

キバベニバイ	157	キバムギガイ	920	クアワビ	10	クロイトマキハラブトシヤジク	1251
キハラカンス	223	キビムシロ	952	クロイボレイシダマシ	813	クロオトメ	1181
ギボシシヤジク	1261	ギボシナガニシ	1060	クロカラマツガイ	1780	クロキリオレ	1593
キマダライガレイシ	826	ギヤマンチョウジガイ	316	クロクリイロキリオレ	1586	クロナナギチビカニモリ	716
キヨコカメガイ	1732	キラアラレナガニシ	1066	クロナメモドキ	1344	クロナンショウガイモドキ	105
キラベッコウイモ	1367	キリオレ	1556	クロシオダカラ	505	クロシタナシウミウシ	1758
キリガイ	1500	キリガイダマシ	393	クロスジアメフラン	1719	クロスジウミウシ	1743
キレザラ	30	キンイロセトモノガイ	730	クロスジムシロ	970	クログカラ	518
キンウチカンス	220	キンカンダカラ	539	クログケボリ	559	クログツクシ	1166
キンダチサザエ	207	キンシバイ	946	クログダニシキニナ	1051	クログタマキビモドキ	344
キンスジコツノマタ	1050	キンスジチョウジガイ	314	クログダメウラシマ	1659	クログヨウラク	771
ギンタカハマ	164	キンランイモ	1413	クログツケガイ	138	クロナマコヤドリニナ	726
ク				クハライトマキシワバイ	981	クハラダカラ	541
ククリボラ	680	クコサンゴヤドリ	871	クワフコウシツブ	1322	クワフサツマボラ	675
クサイロアオガイ	80	クサイロイシダタミ	136	クワフヒメマキアゲエビス	131	クワフボサツ	926
クサツツイモ	1432	クジケアシヤガマ	199	クワフモドキ	1346	クワフレイシダマシ	815
クズヤガイ	44	クダタマガイ	1666	クワヘリアメフラン	1716	クワホシシズクニナ	1267
クダボラ	1246	クダマキマツムシ	922	クワマキアゲエビス	174	クワミオキニシ	705
クチキレウキガイ	598	クチキレエビス	16	クワミナシ	1341	クワユリダカラ	527
クチグロキヌタ	495	クチジロヒメヤタテ	1126	クワノミカニモリ	367		
クチジロマクラ	1082	クチボソコトツブ	1292	ケ			
クチナシサンゴヤドリ	874	クチピロタケ	1460	ケシツブタカラコゴメ	1214	ケシマツムシ	931
クチベニアラフデ	1146	クチベニオトメ	1179	ケショウクリムシクチキレ	1640	ケハダヨコスジニナ	342
クチベニツノマタモドキ	1044	クチベニホラダマシ	1014	ケボリコンボツクチキレ	1282	ケボリニセチョウジガイ	307
クチベニレイシダマシ	802	クチムラサキウミウサギ	569	ゲンクロレイシダマシ	821		
クチムラサキオキニシ	708	クチムラサキクダマキ	1247	コ			
クチムラサキサンゴヤドリ	852	クチムラサキダカラ	540	コアクキガイ	740	コイトガイ	1664
クチムラサキタマガイ	623	クチムラサキミズスイ	879	コイボウミウシ	1755	コイボテツレイシ	838
クチムラサキレイシダマシ	811	クテンハナゴウナ	721	コイワニシ	841	コウシキリオレ	1569
クニボラ	681	クビタテヘビガイ	400	コウシスソキレ	21	コウシボリチョウジガイ	313
クビマキキリオレ	1579	クビレクツケ	139	コウシヨウラク	760	コウシレイシダマシ	792
クビレシロネズミ	449	クビレマツカワ	665	コウダカアオガイ	79	コウダカカラマツ	1774
クボガイ	144	クマノコガイ	146	コウダカタマキビ	290	コウダカマツムシ	910
クモガイ	427	クモガタウミウシ	1756	コウモリサンゴヤドリ	873	コウモリヨウラク	782
クモリチゴアシヤ	200	クラウスオトメフデ	1186	コエボシ	1203	コオニコブシ	1206
クワイロウミクダマキ	1227	クワイロカメガイ	1725	コオニツノガイ	347	ゴカクヨウラク	773
クワイロナワメグルマ	1547	クワイロフタナシシヤジク	1285	コガスリクダマキ	1242	コガタイボボラ	691
クワイロフデ	1100	クワイロマクラ	1084	コガタオキニシ	706	コガネシタダミ	127
クワイロヤタテ	1130	クリフカニモリ	352	コガモガイ	74	コグルマ	1539
クリフハマツボ	380	クリフレイシ	845	コゲイロホラダマシ	1019	コゲクマサカ	468
クリムシカニモリ	356	クリムシチョウジガイ	319	コゲチドリダカラ	474	コゲフデ	1102
クリンニナ	379	グウルドクチキレ	1636	コゲマキモノシヤジク	1236	コケミズガイ	396
クルマガイ	1537	クルマガサ	63	コゲレイシダマシ	791	ココアノシズクニナ	1268
クルマクマサカ	466	クルマシタダミ	87	コゴメガイ	1208	コシノミガイ	1654
クルマチガサ	128	クレハガイ	1533	コンタカオキナエビス	4	コンタカガンガラ	149

索引－腹足綱

コシタカグルマ	1540	コシタカサザエ	208	サチコツグチ	575	サチヒナイボボラ	693
コシタカナワメグルマ	1545	コシタカフヅツ	684	サチヒナレイシダマシ	797	サツマツブリ	742
コシタカヘソワゴマ	177	コシタカベニバイ	241	サツマビナ	1077	サツマボラ	674
コシマヤタテ	1122	コシラタマ	582	サナギキリオレ	1570	サナギフデ	1140
コダイコガイ	651	コダマケボリ	554	サナギマクラ	1088	サバダカラ	492
コダマサンショウスガイ	235	コツブノミフデ	1195	サビキリオレ	1561	サビキシヤヅク	1337
ゴトウツクシ	1159	コトリノマクラ	1080	サフランキリオレ	1592	サミダレクチキレ	1628
コナツメガイ	1680	コナルトボラ	701	サメダカラ	476	サメハダオトメイモ	1444
コニクタケ	1496	コノボリガイ	190	サメハダキリオレ	1581	サメハダムギガイ	935
コハクコゴメ	1207	コハクタケ	1497	サメムシロ	945	サヤグタイモ	1353
コハクミツクチキリオレ	1608	コハクムカシタモト	419	サラサウミウシ	1742	サラサダマ	141
コハナマツムシ	940	コバンソソキレ	31	サラサバイ	239	サラサバテイ	166
ゴバンタケ	1459	コビトイトカケ	1518	サラサマクラ	1074	サラサミナシ	1382
コビトウラウズ	293	コビトカラマツ	1775	サラサモドキ	1374	サワラビ	458
コビトマメオトメ	1187	コフシイトカケ	1509	サンゴミナシ	1429	サンショウガイ	230
コベニフデ	1107	コベルトカニモリ	350	サンショウガイモドキ	106	サンシヨスガイ	238
ゴホウラ	414	コホラダマシ	1012	サンシヨクホラダマシ	1020		
コボレバケボリ	551	コマイチグサ	155	シ			
コマガタナワメグルマ	1544	コマキアゲエビス	176	シノミクチキレ	1623	シノミツクシ	1190
コマクラガイ	1080	コマダライモ	1349	シノミヨフバイ	959	シノミレイシ	795
ゴマツボ	318	コマドボラ	794	シオボラ	683	シコロニクタケ	1472
ゴマフイモ	1358	ゴマフカニモリ	358	シシガシラ	707	シシダマ	629
ゴマフダカラ	506	ゴマフニナ	340	シズクニナ	1271	シチクガイ	1455
ゴマフスカボラ	800	ゴマフホラダマシ	999	シチクモドキ	1453	シドロ	422
ゴマダラノシガイ	1005	コムギツブガイ	587	シノブガイ	1521	シノマキ	673
コムラサキキリオレ	1597	コムラサキレイシダマシ	818	シボリオトメ	1191	シボリガイモドキ	70
コメツブガイ	1701	コメボラ	801	シボリガイ	69	シボリコウシツブ	1311
コモレピコガモガイ	84	コモンイモ	1359	シボリダカラ	477	シボリマキキリオレ	1554
コモンソソキレ	19	コモンダカラ	525	シマアラレボラ	660	シマアラレミクリ	997
ゴリンクチキレ	1647	コリンソソノムシ	1164	シマオトメ	1183	シマイボボラ	689
コレイシダマシ	796	コロモガイ	1218	シマタケ	1456	シマハナシコトツブ	1338
コンガスリウミウシ	1747	コンゴウトクサ	1477	シマハマツボ	383	シマベッコウバイ	1021
コンシボリツノブエ	354	コンベイトウガイ	294	シママツムシ	906	シマミクリ	996
コンボウキリオレ	1617			シマメノウフネガイ	464	シマレイシダマシ	807
サ				シャカトウダタミ	142	シャヅクダマキ	1244
サイツチナガニシ	1061	サイトウタマガイ	619	シャヅクマツムシ	914	ジャノメアメラシ	1715
サオトメイモ	1391	サガミアラレナガニシ	1065	ジャノメダカラ	483	シュマダラギリ	1480
サガミイトカケ	1529	サガミイモ	1451	ジュウリョウフデシヤヅク	1333	ジュズカケダマキ	1240
サガミシラタマ	590	サガミツクシ	1189	ジュズカケサヤグタイモ	1350	ジュズカケハラプトシヤヅク	1253
サガミバイ	1027	サクラアオガイ	78	ジュズダマダカラ	510	ジュズマキクチキレ	1634
サクライダカラ	499	サクライモガイ	1378	ジュセイラ	667	ジュドウマクラ	1085
サクラオトメフデ	1157	ザクロガイ	591	ショウジョウラ	668	ショウボサツガイ	927
ザクロモドキ	594	ササノユ	1728	ショクコウラ	1202	シラクモガイ	839
サザエ	210	サザンカイモ	1388	シラクモミツクチキリオレ	1616	シラゲガイ	915
サシコトツブ	1278	サソリガイ	429	シラサギツブ	1288	シラタケ	1470

索引一腹足綱

シラタマアマガイ	268	シラタマガイ	584	スマトライモ	1381	スミスシラゲガイ	916
シラタマサンショウスガイ	237	シラタマメウラシマ	1658	スミゾメズクニナ	1266	スミレハリオレ	1565
シラボシシヤジク	1260	シラボシズクニナ	1269	スミレフクレキリオレ	1600		
シラボシミツクチキリオレ	1613	シラユキキリオレ	1601	セ			
シリオレホラダマン	1018	シロアラレムシロ	948	セイロンイモ	1356	セキヒツクダタマガイ	1669
シロアンボイナ	1404	シロイガレイシ	827	セキモリ	1532	セコバイ	1034
シロイボキリオレ	1580	シロイボボラ	692	セトイロウミウシ	1744	セトモノガイ	723
シロイボレイシダマン	809	シロエリキリオレ	1618	セノエビス	118	ゼブラユリアガイ	1707
シロオビカゴメコウシツブ	1317	シロオビキヌヅツミ	573	セムシマドアキガイ	39	センジュガイ	750
シロオビコダマウサギ	548	シロオビサナギチビカニモリ	715	センジュモドキ	751		
シロオビタマツメタ	602	シロオビヤタテ	1128	ソ			
シロカメガイ	1727	シロカラマツガイ	1778	ソウクラゲ	599	ソウゲタケ	1487
シロガネリュウグウエビス	99	シロガンゼキ	748	ソウゲバイ	1025	ソウゲフデ	1141
シロキリオレ	1612	シロクチキナレイシ	834	ソウジョウイモ	1408	ソウヨウネジバイ	978
シロクチフロガイ	627	シロコウシツブ	1321	ソウヨウハナヅトガイ	597	ソウヨウヒゲマキガイ	455
シロシノマキ	671	シロスソカケガイ	34	ソウヨウリュウグウエビス	98	ソウムシコゴメ	1216
シロセイロンイモ	1355	シロナツモモ	171	ソナレイモ	1427	ソメワケオトメ	1180
シロナルトボラ	711	シロニセイボボラ	695	ソメワケオリイレボラ	1220	ソメワケキリオレ	1585
シロハリゴウナ	719	シロフシタケ	1494	ソメワケマクラ	1089		
シロフタケ	1491	シロフヤタテ	1132	タ			
シロヘソアキトミガイ	607	シロヘビガイ	401	タイシヤクダマキ	1336	ダイオウキヌヅツミ	579
シロマダライモ	1424	シロマツムシ	908	ダイオウスソキレ	26	ダイオウナガニシ	1062
シロレイシ	834	シロレイシダマン	804	ダイミョウイモ	1418	タイワンカヤノミガイ	1653
シワガサ	56	シワオキニシ	703	タイワンキサゴ	181	タイワントマキビ	283
シワキリオレ	1557	シワクチナルトボラ	712	タイワンナツメ	1681	タイワンソバイ	1026
シワクマサカ	468	シワトヨツ	855	タイワンミノムシ	1153	タカカブラ	892
シワフウリンチドリ	440	シワホラダマン	1011	タカサゴビナ	1078	タカノハヨウラク	781
シワミノムシ	1149	シソカイフネアマガイ	272	タガヤサンミナシ	1410	タカラコゴメ	1212
シソザクロガイ	592			タカラシタダミ	187	タキイトカケ	1516
ス				タキツムガタキリオレ	1574	タキフデ	1148
スイシイモ	1437	スイジガイ	431	タケノコガイ	1490	タケノコカニモリ	373
スイショウガイ	412	スガイ	212	タケノコシヤジク	1233	タケノコボタル	1067
スカシガイ	52	スギタニセコバイ	1036	タツナミガイ	1717	タツノコヘビガイ	405
スギモトサンゴヤドリ	862	ズキンフウリンチドリ	446	タツマキサザエ	202	タテガミハラプトシヤジク	1255
スクミウズラ	646	スゲガサ	64	タテジワミドリガイ	1699	ダテトクサバイ	989
スジウネリチョウジガイ	312	スジグロニシキニナ	1054	ダテニシキニナ	1055	ダテヒダイボウミウシ	1753
スジグロホラダマン	1010	スジサンゴヤドリ	856	ダテヨコイトカケ	1528	タニシツボ	299
スジナツメ	1689	スジハマシイノミガイ	1767	タマキビ	281	タマムシウズ	163
スジボラ	1196	スジマキベニバイ	242	タミコカンス	222	タルダカラ	479
ススケマクラ	1087	スズメガイ	437	ダルマサラサバテイ	167	ダルマミドリガイ	1698
スズメフウリンチドリ	445	スソカケガイ	43	タロクネジガイ	1514	ダンダラスソキレ	28
スソカケサルアワビ	29	スソキレガイ	20	タンチョウサンゴヤドリ	865	ダンベイキサゴ	180
スソグロキリオレ	1584	スソチャマンジ	1327	チ			
スソムラサキイモ	1426	スソムラサキダカラ	487	チカガイモ	1428	チギレフシエラガイ	1721
スソヨツメダカラ	491	スハダシタダミ	192	チダガイ	151	チダサカニモリ	361

チゴバイ	1031	チゴフデ	1133	テラマチトクサ	1465	テマリシロネズミ	452
チヅケボリ	570	チチカケナシダカラ	528	テリカラマツ	1773	テリタマキビ	289
チチジマコウシツブ	1314	チチミナワメグルマ	1553	テンガイ	47	テングガイ	744
チヂミバシヨウ	759	チヂミハマヅト	1168	テンジクイモ	1371	テンジクカンス	221
チヂミフトコロ	900	チヂワサンゴヤドリ	876	テンジクダマキ	1259	テンスジコウシツブ	1316
チヂワバイ	983	チトセボラ	1063	テンスジノシガイ	1004	テノクケボリ	555
チドリガサ	42	チドリダカラ	471	ト			
チビアシヤ	130	チビスンゴヤドリ	866	トアミフウリンチドリ	442	トウイト	995
チビスナモチツボ	387	チビタケノコガイ	1452	トウイトバイ	1029	トウガタイトカケ	1522
チビツユダマ	1211	チビミツクチキリオレ	1607	トウガタガイ	1620	トウガタカニモリ	375
チビムギガイ	938	チマキボラ	1339	トウガタコシボソクチキレ	1275	トウカムリ	649
チャイロイトカケギリ	1644	チャイロキヌタ	504	トウダカエビス	116	トウキビキリオレ	1587
チャイロクレハガイ	1534	チャイロコウシツブ	1305	トウマキキリオレ	1562	トカシオリイレ	1219
チャイロタマキビ	280	チャイロナワメグルマ	1552	トガリアヤメケボリ	562	トガリキリオレ	1564
チャイロブドウガイ	1693	チャイロホソイトカケギリ	1643	トキオキヌツツミ	577	トクサガイ	1464
チャガスリキリオレ	1605	チャスジコウシツブ	1315	トクサキリオレ	1582	トクサバイ	986
チャツボ	322	チャボイトカケクチキレ	1630	トクナガマメヒガイ	1704	ドクロムカデ	403
チャマダライトカケ	1524	チャマダラキリオレ	1588	トゲアマフラン	1720	トゲエビス	114
チュウクワノミカニモリ	368	チュウジフサイトカケ	1508	トゲシラクモガイ	839	トゲツブチョウジガイ	297
チョウセンサザエ	206	チョウセンフデ	1095	トゲハマヅト	1169	トゲレイシダマシ	816
チリメンアナゴウ	14	チリメンアマオブネ	254	トサカセン	882	トサカツラガイ	462
チリメンイモフデ	1135	チリメンオリイレボラ	1221	トサスソキレ	25	トサミクリ	994
チリメンダカラ	475	チリメンナルトボラ	713	トックリキリオレ	1604	トックリタマゴガイ	1684
チリメンヒメカタベ	92	チリメンフウリンチドリ	443	トビイロフデ	1108	トミエビス	125
ツ				トミガイ	608	トヨツガイ	853
ツクシタケ	1471	ツグチガイ	571	トラフクダマキ	1243	トラフケボリ	563
ツタノハ	54	ツチヤエビス	112	トラフモミジボラ	1262	ドレイパーケボリ	561
ツツミガイ	638	ツツレキリオレ	1567	ドロシヨウラク	775	トリデニナ	390
ツノイロチョウチンフデ	1142	ツノキガイ	1042	ドングリイモ	1430	ドングリコツボ	301
ツノクダマキ	1229	ツノテツレイシ	837	ドングリフデ	1113	トンボソデガイ	421
ツノレイシ	836	ツボイモガイ	1416	ナ			
ツボウキツツ	1736	ツボミ	71	ナガアジロイモ	1409	ナガイトマキボラ	1041
ツマダロヤナギシボリダカラ	481	ツマニケボリ	560	ナガイモフデ	1137	ナガカズラガイ	653
ツマベニマツムシ	937	ツマベニメダカラ	514	ナゴコバンスソキレ	33	ナゴゴマフホラダマシ	1000
ツمامラサキメダカラ	513	ツムイモガイ	1436	ナガサキニシキニナ	1053	ナガサラサミナシ	1375
ツムガタイモフデ	1139	ツメタガイ	609	ナガシマイモ	1396	ナガシマヤタテ	1121
ツヤイモ	1363	ツヤシイノミクチキレ	1624	ナガスズカケボラ	682	ナガタケノコカニモリ	372
ツヤダシコトツブ	1329	ツヤハマシイノミガイ	1766	ナガツクシ	1160	ナガニシ	1056
ツヤブドウガイ	1691	ツララガイ	1670	ナガニシサンゴヤドリ	868	ナガハツカネズミ	392
ツリフネキヌツツミ	576			ナガヒメネジガイ	1527	ナカマクリムシチョウジガイ	320
テ				ナガメアラクチキレ	1632	ナガミノムシ	1150
テッアキチドリダカラ	472	テツイロナツモモ	173	ナカヤスカセン	884	ナガレボリシラタマ	586
テツイロナマコヤドリニナ	729	テツボラ	850	ナギサノシタタリ	1772	ナギサノツユ	1709
テツレイシ	840	テマリダマ	621	ナシガタミヤシロ	640	ナシジダカラ	529
テラマチスイフガイ	1665	テラマチダカラ	502	ナツメイモ	1421	ナツメガイ	1679

ナツメダカラ	485	ナツメモドキ	484	ハチジョウネジガイ	1514	ハチジョウユキスズメ	275
ナツモモ	168	ナナカドケボリクチキレツブ	1303	ハチジョウレイシダマシ	819	ハツカエビス	120
ナミヒメムシロ	967	ナワメグルマ	1548	ハツカフタナシシャジク	1279	ハツユキダカラ	526
ナンカイキリオレ	1603	ナンカイボラ	698	バテイラ	147	ハデオトメ	1172
ナンヨウクロミナシ	1340	ナンヨウダカラ	544	ハデノシガイ	1015	ハデヤママユガイ	1700
ナンヨウビナ	1092			ハナイモガイ	1412	ハナオトメ	1175
ニ				ハナカゴオトメ	1154	ハナガサイモ	1361
ニクイロカブトウラシマ	654	ニクイロツムバイ	980	ハナガスミカノコ	266	ハナカニモリ	359
ニクイロフジツ	687	ニクイロブドウガイ	1692	ハナゴウナ	718	ハナゴシヨグルマ	186
ニクタケ	1492	ニシキアマオブネ	253	ハナシフデ	1120	ハナダタミ	137
ニシキウズ	158	ニシキウミウシ	1748	ハナチグサ	153	ハナツメタ	610
ニシキエビス	117	ニシキサザエ	209	ハナヒラダカラ	536	ハナマツムシ	939
ニシキツバメガイ	1676	ニシキニナ	1052	ハナマルユキ	534	ハナムシロ	964
ニシキノキバ	1098	ニシキミナシ	1420	ハナヤカクダマキ	1248	ハナヤカケボリ	558
ニセイボシマイモ	1398	ニセイボボラ	694	ハナワイモ	1354	ハナワレイシ	823
ニセサバダカラ	494	ニセシロレイシダマシ	805	ハハジマカワニナ	338	ハハジマノミニナ	932
ニセショウジガイ	309	ニッポンダカラ	500	ハブタエコトツブ	1290	ハブタエンタダミ	183
ニッポンタマガイ	618	ニッポンレイシダマシ	812	ハブタエスソクレ	22	ハブタエショウジガイ	303
ニッポンワタゾコシロガサ	278	ニヌリトクサ	1466	ハブタエドウガイ	1694	ハブタエルリガイ	1504
ヌ				ハベサンゴヤドリ	863	ハマシイノミガイ	1768
ヌノメハマシイノミガイ	1769	ヌノメリスガイ	614	ハマツト	1167	ハモンドダカラ	517
ヌメリマクラ	1083	ヌリツヤカセン	881	ハヤシグルマ	1543	ハヤテギリ	1479
ヌリハダフデ	1104			ハマヒラコマ	111	バライロアラボリクチキレツブ	1281
ネ				バライロカセン	887	バライロセンジュ	752
ネコガイ	639	ネコジタサンゴヤドリ	864	バライロレイシダマシ	820	ハラダカラ	543
ネジガイ	1513	ネズミガイ	616	バラファイモ	1386	ハラフシラタマ	588
ネズミキリオレ	1619			ハラブトシャジク	1252	ハリウキツボ	382
ノ				ハリオレ	1571	ハリオレモドヒ	1573
ノシガイ	1007	ノシメアラボリクチキレツブ	1284	ハリクルマガイ	100	ハリサザエ	225
ノシメニナ	1001	ノミカニモリ	360	ハリハマツボ	384	ハルシャガイ	1343
ノミクダマキ	1231	ノミニナ	928	ハレヤカオトメ	1177	ハワイサツマボラ	676
ノミニナモドキ	929	ノミフデ	1193	ハワイツララガイ	1671	ハンオビコトツブ	1289
ノンビリショウジガイ	308			パンチャツボ	323	パンザイラ	669
ハ				ハンレイフデ	1110		
バイ	1023	ハイイロタマガイ	636	ヒ			
ハイイロマクラ	1091	ハイイロミナシ	1385	ヒイデコウシツブ	1312	ヒカリシタダミ	194
ハイイロヨフバイ	955	バイナツアルウミウシ	1751	ヒクナワメグルマ	1546	ビクニキリオレ	1591
バイブウニヤドリニナ	731	バイブウラク	778	ヒサゴシャジク	1235	ヒシオトメ	1178
ハギノツユ	634	ハクシヤウズ	161	ヒシヨウラク	769	ヒズメガイ	1770
バクダンウニトゲヤドリニナ	735	ハグルマウラウズ	214	ヒゼンツクシ	1184	ヒダトリムシロ	963
ハグルマヒメカタバ	96	ハグルマミズスイ	875	ヒトエガイ	1723	ヒトエスムラサキダカラ	488
ハシナガツノブエ	355	バショウガイ	755	ヒトスジキリオレ	1606	ヒトスジツノクダマキ	1228
ハタエイトカケ	1526	ハタガイ	824	ヒトデナカセ	438	ヒトフシイトカケ	1510
ハダカゾウクラゲ	600	ハダカムキガイ	583	ヒナイモガイ	1450	ヒナウミウサギ	556
ハチジョウダカラ	519	ハチジョウウチチカケガイ	277	ヒナエゾバイ	1030	ヒナオトメ	1188

索引一腹足綱

ヒナカゴサンショウガイモドキ	107	ヒナコダマウサギ	547	ヒトトラダマ	622	ヒロベソナラメグルマ	1550
ヒナシタダミ	188	ヒナヅル	657	ヒロレイシダマシ	789	ビワガイ	648
ヒナノカムリ	768	ヒナマクラ	1079	ビワガタナメタジ	1718		
ヒナメダカラ	515	ヒネモスクチキレ	1633	フ			
ヒメアワビ	196	ヒメイシダタミアマオブネ	246	フイリフデシヤジク	1330	フウリンチドリ	439
ヒメイトカケ	1530	ヒメイトマキボラ	1040	フカボリキリオレ	1555	フカボリヒメムシロ	968
ヒメイモフデ	1136	ヒメウズラタマキビ	292	フクスケヤキイモ	1377	フクトコブシ	6
ヒメウネムシロ	972	ヒメウミクダマキ	1227	フクリンコグルマ	1542	フクレシラダガイ	913
ヒメエゾスキガイ	454	ヒメエゾボラモジキ	984	フシイトカケガイ	1507	フシクリムシ	733
ヒメオリエレヨフバイ	950	ヒメカセン	880	フシダカシチク	1467	フシデサソリガイ	430
ヒメカタベ	93	ヒメカニモリ	377	フジイロミツクチキリオレ	1614	フジツガイ	688
ヒメカノコ	267	ヒメカラスキ	757	フジナミウミウシ	1745	フタカドスソキレ	32
ヒメギクガイ	330	ヒメキリガイ	1473	フタモチヘビガイ	404	フチヌイフデ	1115
ヒメクボガイ	148	ヒメクワイロヤクテ	1116	フデイモ	1431	フデガタサンゴヤドリ	867
ヒメクノミカニモリ	369	ヒメゴウナ	1648	ブドウガイ	1690	フトウネサンゴヤドリ	869
ヒメコオロギガイ	351	ヒメコゲチャクテ	1468	フトウネショウジガイ	315	フトコウシツブ	1318
ヒメコザラ	68	ヒメコメツブ	1703	フトコトツブ	1291	フトコロガイ	901
ヒメジュセイラ	670	ヒメショクコウラ	1201	フトコロマツムシ	942	フトコロヤクテ	1129
ヒメシライトマキ	1028	ヒメシロレイシダマシ	803	フトスジアマガイ	249	フトスジムカシタモト	417
ヒメセトモノガイ	727	ヒメタカヅリ	165	フトヒメヨウラク	786	フネアマガイ	269
ヒメタガヤサン	1411	ヒメチダサカニモリ	363	フリジアガイ	799	フルヤガイ	198
ヒメツメタ	611	ヒメトクサバイ	987	フロガイ	626	フロガイダマシ	625
ヒメニシ	991	ヒメネジガイ	1525	へ			
ヒメハラダカラ	498	ヒメフトギリ	1501	へコミツラガイ	1702	へソアキアシヤエビス	103
ヒメホンダカラ	538	ヒメマツムシ	907	へソアキオリエレボラ	1222	へソアキクボガイ	145
ヒメマルフトコロ	899	ヒメミツカドボラ	681	へソアキコガネエビス	132	へソアキトゲエビス	115
ヒメムシロ	973	ヒメムロガイ	896	へソアキトミガイ	606	へソカドガイ	324
ヒメメリベ	1762	ヒメモモイロフタナシヤジク	1287	へソワゴマ	189	へビカワカニモリ	378
ヒメヤカタガイ	1661	ヒメヤクジマ	521	へリトリムラサキキリオレ	1590	へリトリコダマウサギ	557
ヒメヤゲソイグチ	1258	ヒメヤクテ	1125	ベッコウイモ	1366	ベッコウザラ	58
ヒメヨウラク	785	ヒメヨフバイ	956	ベッコウバイ	1016	ベッコウフデ	1105
ヒメルリガイ	1505	ヒモカケシリキレボラ	1039	ベッコウフネアマガイ	271	ベニアラレボラ	662
ヒモカケセコバイ	1033	ヒラアナゴウ	13	ベニイタダキイモ	1400	ベニイモ	1362
ヒラカメガイ	1731	ヒラカラマツガイ	1781	ベニウミフデ	1103	ベニエビス	170
ヒラコマ	110	ヒラスカシガイ	53	ベニオキナエビス	3	ベニオトメ	1155
ヒラセイモ	1442	ヒラセウネボラ	663	ベニオビショクコウラ	1200	ベニオビミツクチキレ	1609
ヒラセチヂミバシヨウ	763	ヒラセツノマタモドキ	1046	ベニガンゼキ	761	ベニキヌツツミ	572
ヒラセトヨツ	854	ヒラドサンゴヤドリ	859	ベニサンゴヤドリ	857	ベニシボリ	1663
ヒラヒメアワビ	195	ヒラマキイモ	1373	ベニシリダカ	165	ベニシワマツムシ	924
ヒラマキナラメグルマ	1551	ヒラユキスズメ	274	ベニタケ	1482	ベニツブサンショウ	233
ヒルガオガイ	1506	ヒレコハクシタダミ	337	ベニバイ	240	ベニフジヤヤガタガイ	1352
ヒレナシミスズイ	877	ヒレビロバシヨウ	758	ベニフデ	1119	ベニマキ	1045
ヒロクチイガレイシ	829	ヒロクチイモ	1423	ベニヤカタガイ	1662	ベンガラモミジボラ	1263
ヒロクチコダマウサギ	549	ヒロクチダカラ	486	ベンテンイモ	1422		
ヒロクチレイシ	833	ヒロトクサモドキ	1461				

索引—腹足綱

ホ

ボウシュウボラ	697	ホウシュノタマ	628
ホウシュノタマダマシ	635	ホウライカラマツ	1776
ホクロツクシ	1161	ホサツガイ	925
ホシガタフウリンチドリ	441	ホシキヌタ	542
ホシダカラ	537	ホシヤマトメフデ	1192
ホソアラレキリオレ	1595	ホソアラレクチキレ	1631
ホソウネボラ	700	ホソウミニナ	389
ホソカゴメホラダマシ	1009	ホソケシカニモリ	714
ホソコモンマクラ	1093	ホソシチクモドキ	1454
ホソシボリツノブエ	353	ホソシワノミニナ	933
ホソジュセイラ	672	ホソスジウズラタマキビ	288
ホソスジジョウジガイ	302	ホソスジツボラ	849
ホソセトモノガイ	724	ホソタガヤサン	1417
ホソタマゴガイ	1683	ホソチリメンニナ	1511
ホソニシ	1057	ホソニシキニナ	1047
ホソノシガイ	1002	ホソフデシヤジク	1331
ホソミヤコドリ	276	ホソムギヨフバイ	976
ホソムシロ	974	ホソムロガイ	895
ホソヤカキリオレ	1589	ホソヤクジマ	524
ホソヤスシキレ	23	ホタルガイ	1069
ホタルクリムシ	722	ボタンマツワリダカラ	595
ホノホノオトメ	1173	ホオバリコツブ	300
ホラガイ	696	ホラダマシ	1013
ホラナリコウシツブ	1324	ホロガイ	644
ボロジョウジガイ	311	ホンカクジヒガイ	580
ホンカリガネ	1241	ホンクマサカ	465
ホンサバダカラ	493		

マ

マアナゴウ	15	マイノソデ	424
マイヒメイモ	1402	マイヒメセンジュ	746
マガキガイ	426	マキザサ	1495
マキシジコミミガイ	1771	マキシジジョウジガイ	306
マキゾメニナ	341	マキトケイトカケ	1520
マキミゾエビス	113	マキミゾグルマ	1536
マキモノシヤジク	1237	マギレキリオレ	1602
マクラガイ	1090	マクラコゴメ	1215
マクラソデガイ	420	マクラフデ	1143
マサコカメガイ	1730	マダカアワビ	8
マダライモ	1348	マダラキリオレ	1560
マダラミジンギリギリツツ	327	マツバガイ	60
マツムシガイ	905	マツワリダカラ	595
マドアキガイ	38	マメウサギガイ	566
マユフデ	1106	マリアコボレバケボリ	552
マルアマオブネ	250	マルアラフデ	1138

マルアラレタマキビ	284	マルカメガイ	1726
マルクワイガイ	897	マルサザエ	205
マルシロネズミ	447	マルセササノツユ	1729
マルタマキビ	282	マルテンマツムシ	917
マルトリデニナ	391	マルニシ	1048
マルフデガイ	1096	マルフトコロガイ	898
マルベッコウバイ	1017	マルマカセン	888
マンジュウガイ	604	マンジュウシタダミ	332
マンボウガイ	650		
ミ			
ミウライモ	1364	ミカガミシタダミ	85
ミガキギジビキガイ	1655	ミガキセコバイ	1038
ミガキタケ	1458	ミガキトクサ	1463
ミガキトクサバイ	988	ミガキナガニシ	1059
ミガキブドウガイ	1695	ミカズキテンガイ	48
ミカドウミウシ	1740	ミカドミナシ	1347
ミカンヘビガイ	411	ミカンレイシ	848
ミクリガイ	993	ミクリナガニシ	1064
ミケイロキリオレ	1577	ミケイロハラプトキリオレ	1578
ミサカエクチキレ	1627	ミシマユリヤガイ	1708
ミジンイトカケシタダミ	88	ミジンイトカケジョウジ	298
ミジンカプトシタダミ	90	ミジンギリギリツツ	326
ミジンツツガイ	328	ミジンハグルマガイ	325
ミジンムカデ	407	ミスガイ	1660
ミスジヨフバイ	957	ミソラフトコロ	903
ミダレシマヤタテ	1124	ミツカドオトゴノスガイ	86
ミツカドコハクシタダミ	331	ミツカドボラ	677
ミツユビガイ	418	ミドリガイ	1697
ミドリアマフラシ	1714	ミドリタマゴガイ	1685
ミドリチグサ	152	ミドリモミジボラ	1223
ミナミアジロイモ	1407	ミナミカザリダマ	631
ミノムシガイ	1151	ミフウズラ	647
ミズガイ	395	ミヤコボラ	709
ミヨリオトメ	1171	ミヨリヨフバイ	943
ム			
ムカシタモト	416	ムカデガイ	398
ムカデミノウミウシ	1763	ムカデメリベ	1761
ムカドケボリクチキレツブ	1304	ムギガイ	909
ムギツブダカラ	546	ムギヨフバイ	977
ムクマンジュウガイ	605	ムシエビ	904
ムシボタル	1070	ムシロガイ	954
ムシロタケ	1481	ムシロナリリツツボ	296
ムニンコゴメ	1209	ムラクモイトカケ	1517
ムラクモイモ	1360	ムラクモカノコ	261
ムラクモコダマウサギ	550	ムラクモタマガイ	620

索引－腹足綱

ムラクモダカラ	482	ムラクモミツクチキリオレ	1611	ヨモスガライモ	1449	ヨロイツノブエ	365
ムラサキアンボイナ	1405	ムラサキイガレイシ	825	ヨロコビツクシ	1163	ヨワコツブガイ	1673
ムラサキウズ	160	ムラサキキリオレ	1568	ラ			
ムラサキサンショウスガイ	236	ムラサキツノマタモドキ	1043	ラクダガイ	428	ラバウルダカラ	545
ムラサキハラブトキリオレ	1576	ムラサキミズガイ	394	リ			
ムラサキムギガイ	912	ムロガイ	894	リシケフタナシジャク	1283	リスガイ	613
メ				リュウキュウアオガイ	67	リュウキュウアマガイ	257
メオトスジカニモリ	357	メオニツノガイ	346	リュウキュウオトメガサ	37	リュウキュウタケ	1485
メガイアロビ	9	メクラガイ	143	リュウキュウツノマタ	1049	リュウキュウヒメカタベ	94
メズマリザルテンガイ	51	メダカラガイ	516	リュウキュウヘビガイ	410	リュウキュウムカデ	399
メダマヘビガイ	402	メノウイモ	1369	リュウキュウヨウラク	767	リュウグウウミウシ	1739
メノウチドリダカラ	473	メメイモ	1445	リュウグウオキナエビス	5	リュウグウボタル	1068
メルビルクダマキ	1239			リュウテン	203	リンゴガイ	279
モ				リンボウガイ	229		
モクメノミニナ	934	モザイクキリオレ	1598	ル			
モザイクタマ	632	モミジボラ	1232	ルビフタナシジャク	1280	ルリガイ	1503
モモイロサンゴミナシ	1387	モモイロフタナシジャク	1286	ルリガンゼキ	762	ルリダチダカラ	496
モリサキヨウラク	772	モロハボラ	765	レ			
モンコウミウシ	1746	モンゴメリータケ	1489	レイシガイ	843	レイシダマシ	806
ヤ				レイシダマシモドキ	793	レイシツボ	317
ヤガスリシタダミ	193	ヤキイモ	1376	レイシボラ	678	レベックタケ	1469
ヤクジマダカラ	520	ヤグラシロネズミ	450	レンガマキイモ	1441	レンガマキキリオレ	1599
ヤゲンイグチ	1257	ヤゲンクダマキ	1265	レンガマキノシガイ	1006	レンガマキフデ	1145
ヤコウガイ	204	ヤサガタミクリ	998	レーズンイリムシパンサンショウガイモドキ		レンゲザイトカケギリ	1645
ヤサガタムカシタモト	415	ヤスリギリ	1474		109	レンジャク	659
ヤセイモ	1393	ヤセザクロ	593	ロ			
ヤセツブリボラ	685	ヤタテガイ	1127	ロウイロクリムシクチキン	1641	ロウイロワタゾコムギガイ	923
ヤタテチゴフデ	1134	ヤツシロガイ	645	ロウソクガイ	1419		
ヤナギシボリイモ	1380	ヤナギシボリダカラ	480	ワ			
ヤナギシボリタケ	1457	ヤナギシボリマクラ	1076	ワイキキタケ	1475	ワカヤマキヌヅツミ	581
ヤマトツノオリエレ	776	ヤマトレイシダマシ	817	ワスレシラタマ	585	ワタゾコシアミガサ	65
ヤママユフデ	1109	ヤヨイハナガサ	73	ワタゾコボタル	1073	ワダチシタダミ	336
ヤリノホキリオレ	1566			ワライロナワメグルマ	1549	ワラベマメウラシマ	1657
ユ							
ユウゼンウミウシ	1757	ユウナギミナシ	1384				
ユウビガイ	1204	ユキスズメ	273				
ユキネズミ	615	ユキノカサ	82				
ユメイモ	1435	ユメマツムシ	941				
ユラツボ	936	ユリヤガイ1	706				
ヨ							
ヨウラクレイシダマシ	790	ヨコスジタマキピモドキ	343				
ヨコマダキリオレ	1610	ヨコワカワニナ	371				
ヨシオキヌヅツミ	578	ヨゾラミドリガイ	1711				
ヨツカドエントツヨウラク	779	ヨフバイ	960				
ヨフバイモドキ	958	ヨメガカサ	61				

斧 足 綱

ア

アオカリガネエガイ	21	アオリガイ	126
アカフザル	280	アケガイ	378
アケボノハネガイ	193	アコヤガイ	120
アサジガイ	318	アサヒキヌタレガイ	1
アサヒザル	275	アサリ	374
アンガイ	323	アツシオガマ	226
アツシラオ	353	アミメザクラ	307
アデヤカヒメカノコアサリ	349	アラナミマガシワ	204
アラヌノメ	343	アワビクイ	403

イ

イオウハマグリ	359	イガイ	67
イササヒヨク	158	インガキガイ	184
インガキモドキ	181	イシマテ	95
イズノハゴロモ	414	イソカゼ	252
イソシジミ	328	イソハマグリ	298
イタヤガイ	165	イチゴザルガイ	238
イトコシロガイ	30	イナカクチベニ	393
イナズマダレ	366	イラカサルボウ	41
イロアセベニガイ	301	イワカワハゴロモ	100
イワガキ	210	イワホリガイ	389
インコタマエガイ	83		

ウ

ウグイスガイ	111	ウコンハネガイ	194
ウスカガミ	370	ウスキヌタアゲマキ	330
ウスタイラギ	103	ウスベニマスホウ	324
ウスユキミノ	199	ウズマキゴコロガイ	418
ウソシジミ	227	ウチトミガイ	327
ウチムラサキ	386	ウニメンガイ	171
ウミアサ	219	ウミギク	172
ウメノハナガイ	220	ウメノハナガイモドキ	228
ウロコソデガイ	11	ウソモザルガイ	242

エ

エガイ	19	エマイボタン	283
-----	----	--------	-----

オ

オイノカガミ	371	オオギカノコアサリ	351
オオシマダイミョウガイ	304	オオシマヒオウギ	154
オオシヤクシガイ	426	オオシラスナガイ	61
オオタカノハ	14	オオタマエガイ	85
オオツキガイモドキ	224	オオトリガイ	295
オオナデシコ	167	オオヌノメ	342
オオハナエガイ	24	オオハリナデシコガイ	162
オオミノガイ	187	オオユキバネガイ	202
オガサワラタイラギ	109	オガサワラミノガイ	192

オキナガイ	415	オキノシヤクシガイ	430
オトギノワシノハ	31	オトヒメザル	276
オトヒメハナエガイ	26	オニアサリ	352
オハダロガキ	211	オハダロガキモドキ	212
オビクイ	410	オリイレシラスナガイ	63

カ

カイシアオリ	127	カガミガイ	368
カキツバタ	207	カクレイシマテ	97
カゲロウガイ	110	カザリフナダガイ	335
カスリイシガキモドキ	180	カドバリヨセナミクルミガイ	4
カネツケザル	239	カノコアサリ	345
カノコンボリコウボネ	337	カバトゲウミギク	174
カモジガイ	296	カモメガイモドキ	402
カラボウキガイ	102	カリガネエガイ	20
カワラガイ	270	ガンギハマグリ	360

キ

キイフミガイ	259	キカイイシマテ	98
キカイサルボウ	42	キクザルガイ	236
キヌザルガイ	269	キヌタアゲマキ	329
キヌマタイガイ	396	キンギョガイ	278
ギンギョガイ	279	キンチャクガイ	159
ギンバクイシガキガイ	185		

ク

クジャクガイ	68	クチバガイ	299
クチベニデ	394	クマサカヤドリ	36
クラゲツキヒ	134	クルミガイ	5
クロシギノハシ	94	クロチョウガイ	117
クロフトマヤガイ	253	クロヘリガキ	213

ケ

ケイトウガイ	233	ケガイ	73
ケガキ	214	ケマンガイ	357

コ

ゴイシザラ	310	コウボネガイ	339
コウモリシヤクシガイ	432	コオクハマグリ	367
コギツネガイ	58	コケガラス	77
コケゴロモ	215	コシロガイ	29
コダキガイ	395	コタマガイ	380
コハクノツユ	244	コベルトフネガイ	18
コマツヤマワスレ	385	コメザクラ	314
コロビガキ	206		

サ

サガミスナガイ	422	サガミフミガイ	260
サクライキンギョ	277	サザナミガイ	405
サザメガイ	372	サツマアカガイ	377
サツマアサリ	341	サメザラ	309

索引一斧足綱

サメザラモドキ	319	サヤガイ	399	ツクエガイ	398	ツツガキ	417
サラサガイ	365	サルノカシラ	241	ツツレナデシコ	143	ツツレノニシキ	149
サルボウ	40	サンゴエガイ	32	ツバメガイ	112	ツマベニガイ	391
サンゴナデシコ	139	ザルガイ	267	ツヤガラス	78	ツヤマメアゲマキ	251
ザルワミガイ	261			テ			
シ				テンジクコウボネ	338	テンニンハネガイ	197
シオフキ	290	シギノハシ	93	ト			
シシガラザル	232	シチヨウシンカイヒバリガイ	81	トゲウネガイ	311	トゲズガイ	401
シボリザクラ	312	シマウガイスガイ	123	トドロキガイ	53	トブシジミモドキ	245
シマワスレ	387	シミズアコヤガイ	119	トマヤエガイ	27	トマヤガイ	254
シラガザル	237	シラトリモドキ	316	トリガイ	281	トンガリベニガイ	300
シラナミ	286	シロアオリガイ	125	ナ			
シロインコ	70	シロウスハマグリ	361	ナガイシガキモドキ	182	ナカイニシキ	137
シロザル	235	シロチョウウグイス	116	ナガザルガイ	268	ナシノハナガイ	221
シロトゲウミギク	175	シワサメザラ	320	ナデシコガイ	140	ナナメシラスナガイ	62
シワサメザラモドキ	321	シンカイユキバネ	201	ナナメハリナデシコガイ	164	ナミジワシラスナガイ	64
シンテイツキヒ	135			ナミマガシワ	203		
ス				ニ			
スエヒロフナガタガイ	334	スキゲヒバリ	91	ニクイロトマヤ	257	ニクイロナデシコ	141
スズガイ	400	スダレガイ	376	ニシキオウギ	150	ニシキガイ	146
スダレザクラ	325	スナカムリハマグリ	362	ニシキトマヤ	256	ニシキヒヨク	155
セ				ニジミナトガイ	292	ニシムラコウホネ	338
セキトリイシマテ	96	セキグチヒメシヤクシ	433	ニッポンオトヒメゴコロガイ	419	ニッポンハトムギソデガイ	8
セノシヤクシガイ	429	セミアサリ	390	ニッポンハリナデシコ	138	ニッポンユキバネガイ	200
ソ				ニヨリブンブンヤドリガイ	248	ニヨリミエガイ	45
ソウヨウハトムギソデガイ	7	ソウヨウフミガイ	264	ヌ			
ソウヨウミエガイ	49	ソメウケガシラ	240	ヌリツヤハマグリ	384	ヌリツヤホトトギス	89
タ				ヌリマクラ	92		
ダイオウスナガイ	424	ダイミョウガイ	303	ネ			
タイラギ	105	タイワンアオリガイ	118	ネコジタザル	234	ネジアサリ	17
タイワンツキヒ	133	タイワンヒメカノコアサリ	346	ネズミノテ	179	ネリガイ	411
タエニシキ	148	タカイソデガイ	6	ノ			
タカサゴツキヒ	132	タマエガイ	84	ノコギリガキ	216		
タマキガイ	52	ダンドクメンガイ	177	ハ			
チ				ハートガイ	272	バカガイ	289
チイロメンガイ	178	チゴトリガイ	284	ハチミツガイ	247	ハツヒザクラ	306
チゴロシノハ	34	チサラガイ	153	ハナイタヤ	166	ハナエガイ	23
チチノシタタリ	246	チヂミウメ	222	ハナザル	274	ハナフミガイ	262
チヂミタマエガイ	80	チヂミヒメザラ	313	ハネガイ	196	ハネタイラギ	107
チヒロガイ	160	チビミノガイ	190	ハネマツカゼ	382	ハブタエタマエガイ	82
チリハギガイ	243	チリボタン	173	ハボウキガイ	101	ハリナデシコガイ	163
チリメンカノコアサリ	347			ハリヤマウミギク	176	ハンザワタマキ	59
ツ				ヒ			
ツキガイ	217	ツキガイモドキ	223	ヒオウギ	144	ヒシタイラギ	104
ツキヨミガイ	336	ツギノエナガロウバイ	10	ヒゼンカノコアサリ	348	ヒダリトリナラクソデガイ	12

ヒトエギク	231	ヒナクチベニ	392	ミノクジャク	69	ミヒカリメンガイ	169
ヒナノヒオウギ	145	ヒナフミガイ	263	ミミエガイ	44	ミルクイ	297
ヒノデニシキ	161	ヒバリガイ	75	ム			
ヒバリガイモドキ	79	ヒメアサリ	375	ムラクモハマグリ	358	ムラサキイガイ	66
ヒメイガイ	72	ヒメイナミガイ	355	ムラサキイコ	71		
ヒメエガイ	33	ヒメジャコ	288	メ			
ヒメツキガイ	218	ヒヨクガイ	156	メンガイ	168		
ヒラザクラ	305	ヒラシオガマ	225	モ			
ヒラネリガイ	412	ヒラヒメイナミガイ	356	モエシマミミエガイ	48	モクハチミノガイ	191
ヒラヒヨク	157	ヒリョウ	131	モグラノテ	183	モシオガイ	265
ヒレジャコ	287	ヒロカタビラ	413	モトリニシキ	136	モモイロトマヤ	255
ビイドロタイラギキ	108	ビロウダタマキ	57	モモノハナ	315	モンウグイス	114
ビワノタネ	423			ヤ			
フ				ヤエウメ	230	ヤガスリヒヨク	152
フカミソデガイ	9	フキアゲアサリ	379	ヤサガタミミエガイ	46	ヤスリメタマキ	56
フクラズズメ	113	フクレハイガイ	43	ヤスリメンガイ	170	ヤブサメガイ	129
フクレユキミノ	198	フタバシラガイ	229	ヤマホトギス	87	ヤワラキヌタアゲマキ	331
フナガタガイ	333	フナクイムシ	404	ユ			
フネガイ	16	フミガイ	258	ユウビノガイ	188	ユキゾラホトギス	88
へ				ユメハマグリ	344		
へノジガイ	249	ベッコウガキ	205	ヨ			
ベニエガイ	22	ベニガイ	302	ヨコヤマミミエガイ	47	ヨセナミクルミガイ	2
ベニガキ	208	ベニコチョウガイ	121	ヨセナミシヤクシガイ	431	ヨワシヤクシガイ	428
ベニハマグリ	291	ベニバト	273	ヨワビイドロスナメガイ	425		
ベニワスレ	388	ヘリトリアオリ	128	リ			
ベンケイガイ	55			リシケタイラギ	106	リュウキュウアサリ	373
ホ				リュウキュウオウギ	151	リュウキュウキヌマトイ	397
ホウオウガイ	130	ホウライワンノハ	15	リュウキュウサルボウ	39	リュウキュウシラトリ	308
ホクロガイ	294	ホソスジイナミガイ	354	リュウキュウヒシガイ	271	リュウキュウヒバリ	74
ボタンガイ	282	ホトギス	86	リュウキュウマスホウ	326	リュウグウオビクイ	408
マ				リュウグウワシノハ	25		
マガキ	209	マクガイ	124	ロ			
マサリリュウグウザクラ	322	マダライオウハマグリ	363	ロウイロミノガイ	189		
マダラチゴトリガイ	285	マツカゼガイ	381	ワ			
マツヤマワスレ	383	マメアゲマキ	250	ワカミルガイ	293	ワシノハ	13
マメキゴコロ	421	マメシジミナリクルミガイ	3	ワタゾコオビクイ	409	ワタゾコシヤクシガイ	427
マメシラスナガイ	65	マメヒバリ	76	ワタゾコスエモノガイ	416	ワタゾコナデシコ	147
マラックイシマテ	99	マルオミナエシ	364	ワタゾコヒメカノコアサリ	350	ワタゾコモシオ	266
マルシラトリモドキ	317	マルスダレガイ	340	ワダツミフネガイ	35		
マルヒナガイ	369	マルミミエガイ	50				
ミ							
ミジソキゴコロガイ	420	ミソノナデシコ	142				
ミタマキガイ	54	ミダレハネガイ	195				
ミドリアオリガイ	122	ミドリウグイス	115				
ミノエガイ	38	ミノガイ	186				

掘足綱

カワムラツノガイ	1	ソウヨウツノガイ	13
ツノガイ	5	トヤマツノガイ	9
ヒシツノガイ	12	ヒメナガツノガイ	7
フタマツノガイ	14	マボロシツノガイ	10
マルツノガイ	3	ミガキツノガイ	8
ミガキマルツノガイ	4	ムチツノガイ	6
ヤスリツノガイ	2	ロウソクツノガイ	11

頭足綱

アオイガイ	30	アオリイカ	7
アカイカ	13	アナダコ	22
アブライカ	14	アミダコ	29
オホムガイ	1	ケンサキイカ	4
コウイカ	2	シシイカ	3
シマダコ	25	シラホシイカ	15
スジイカ	16	スルメイカ	12
スナダコ	23	ソデイカ	18
ダイオウイカ	11	タコブネ	31
チヂミタコブネ	32	ツメイカ	10
トビイカ	17	ヒョウモンダコ	27
ホタルイカ	8	ホタルイカモドキ	9
マメダコ	20	ミズダコ	26
ムラサキダコ	28	メヒカリイカ	5
メジロダコ	24	ヤリイカ	6
ユウレイイカ	19	ワモンダコ	21